

**EDITAL DE CONCORRÊNCIA Nº 05/2023****PROCESSO SEI Nº 262.00001910/2023-41****DATA DE REALIZAÇÃO DA SESSÃO PÚBLICA: 02/10/2023.****HORÁRIO: 09:00 horas.****LOCAL: Avenida Professor Frederico Hermann Jr., 345, Prédio 12 - 1º Andar – Alto de Pinheiros, São Paulo/SP.**

O Sr. Rodrigo Levkovicz, Diretor Executivo, da Fundação para a Conservação e a Produção Florestal do Estado de São Paulo, usando a competência delegada pelo artigo 3º do Decreto Estadual nº 47.297, de 06 de novembro de 2002, e Portaria FF/DE Nº 279/2018, nos termos da Lei Federal Nº 8.666, de 21 de junho de 1.993, com as alterações introduzidas pelas Leis Federais Nº 8.883, de 08 de junho de 1.994 e Nº 9.648, de 27 de maio de 1.998, pelas Leis Estaduais Nº 6.544, de 22 de novembro de 1.989, nº 9.000 e 9.001, de 26 de dezembro de 1.994 e Nº 9.797, de 07 de outubro de 1.997 e demais legislações e normas regulamentares aplicáveis à espécie, especialmente as contidas na Lei Estadual Nº 6.884, de 29 de agosto de 1.962 e Decreto Estadual Nº 25.341/86 e Lei Federal Nº 9.985/00, torna público que se acha aberta nesta Fundação para a Conservação e a Produção Florestal do Estado de São Paulo, a licitação na modalidade **CONCORRÊNCIA nº 01/23**, do tipo **MAIOR PREÇO – PROCESSO SEI Nº 262.00001910/2023-41**, objetivando a **ALIENAÇÃO PARA EXTRAÇÃO DE GOMA RESINA EM PLANTIOS DE PINUS *elliottii* var. *elliottii***. NA ESTAÇÃO EXPERIMENTAL DE ITAPETININGA, sob o Regime de **MAIOR OFERTA DO LOTE**, que será regida pela Lei Federal Nº 8.666/93 e Lei Estadual Nº 6.544/89, com alterações posteriores.

As propostas deverão obedecer às especificações deste instrumento convocatório e anexos, que dele fazem parte integrante.

Os envelopes contendo as propostas e os documentos de habilitação, acompanhados da declaração de cumprimento dos requisitos de habilitação, serão recebidos em sessão pública que será realizada na **Avenida Professor Frederico Hermann Jr., 345, Prédio 12 - 1º Andar – Alto de Pinheiros, São Paulo/SP - CEP: 05459-010**, iniciando-se no dia **02/10/2023**, às **09:00** horas e será conduzida pela Comissão Julgadora de Licitação.

**1. OBJETO**

1.1. Constitui objeto do presente Termo de Referência à alienação para extração de goma resina em plantios de *Pinus elliottii* var. *elliottii*., em regime de matagem, a ser disponibilizada por meio de certame, para obtenção do maior valor de alienação a ser pago em pecúnia, sendo a oferta em quilos (Kg) de resina por hectare (ha) por ano (kg/ha/ano), devidamente convertida em moeda corrente e balizada pelo preço praticado no mercado vigente a ser pago mensalmente, referente a Estação Experimental de Itapetininga.

1.2. Os lotes disponibilizados estão listados na tabela abaixo:

UNIDADE	LOTE	ÁREA (hectares)	ESPÉCIE	MANEJO A SER REALIZADO	LANCE MÍNIMO KG/ha/ANO
Estação Experimental de Itapetininga	01	57,99	<i>Pinus elliottii</i> var. <i>elliottii</i>	Resinagem	1.700
	02	70,78	<i>Pinus elliottii</i> var. <i>elliottii</i>	Resinagem	1.900
	03	67,71	<i>Pinus elliottii</i> var. <i>elliottii</i>	Resinagem	2.100

1.3. A Estação Experimental de Itapetininga, está disponibilizando área com plantio de *Pinus elliottii* var. *elliottii*, para exploração de goma resina em 196,48 hectares, divididos em 3 lotes.

1.4. As áreas disponibilizadas nos **LOTES Nº 1, 2 e 3** da Estação Experimental de Itapetininga, deveram ser exploradas de acordo com técnicas modernas, atuais e de forma sustentável, conforme **"ESPECIFICAÇÕES TÉCNICAS" CONSTANTES DESTA REFERÊNCIA**.

1.5. É **FACULTATIVO** as empresas interessadas vistoriar a área dos LOTES 01, 02 e 03 da Estação Experimental de Itapetininga, através dos seus representantes, que deverão portar a Declaração de Vistoria de Área, conforme indicado no item 9 deste Edital.

## 2. DA PARTICIPAÇÃO

2.1. Poderão participar do certame todos os interessados do ramo pertinente ao objeto que preencherem as condições e requisitos estabelecidos neste edital e na legislação aplicável.

2.1.1. Poderão participar do certame empresas que se encontrem inscritas como devedoras no “Cadastro Informativo dos Créditos não Quitados de Órgãos e Entidades Estaduais do Estado de São Paulo – CADIN ESTADUAL”. Entretanto, para assinatura do contrato, a situação junto ao Cadastro do CADIN ESTADUAL deverá ser regularizada.

2.2. Não poderão participar da CONCORRÊNCIA:

2.2.1. Que estejam com o direito de licitar e contratar temporariamente suspenso, ou que tenham sido impedidas de licitar e contratar com a Administração Pública estadual, direta e indireta, com base no artigo 87, inciso III, da Lei Federal nº 8.666/1993 e no artigo 7º da Lei Federal nº 10.520/2002;

2.2.2. Que tenham sido declaradas inidôneas pela Administração Pública federal, estadual ou municipal, nos termos do artigo 87, inciso IV, da Lei Federal nº 8.666/1993;

2.2.3. Que possuam vínculo de natureza técnica, comercial, econômica, financeira ou trabalhista com a autoridade competente, o subscritor do Edital ou algum dos membros da Comissão Julgadora da Licitação, nos termos do artigo 9º da Lei Federal nº 8.666/1993;

2.2.4. Que não tenham representação legal no Brasil com poderes expressos para receber citação e responder administrativa ou judicialmente;

2.2.5. Que, isoladamente ou em consórcio, tenham sido responsáveis pela elaboração do projeto básico ou executivo; ou da qual o autor do projeto seja dirigente, gerente, acionista ou detentor de mais de 5% (cinco por cento) do capital com direito a voto ou controlador, responsável técnico ou subcontratado;

2.2.6. Que tenham sido proibidas pelo Plenário do CADE de participar de licitações promovidas pela Administração Pública federal, estadual, municipal, direta e indireta, em virtude de prática de infração à ordem econômica, nos termos do artigo 38, inciso II, da Lei Federal nº 12.529/2011;

2.2.7. Que estejam proibidas de contratar com a Administração Pública em virtude de sanção restritiva de direito decorrente de infração administrativa ambiental, nos termos do art. 72, § 8º, inciso V, da Lei Federal nº 9.605/1998;

2.2.8. Que tenham sido proibidas de contratar com o Poder Público em razão de condenação por ato de improbidade administrativa, nos termos do artigo 12 da Lei Federal nº 8.429/1992;

2.2.9. Que tenham sido declaradas inidôneas para contratar com a Administração Pública pelo Plenário do Tribunal de Contas do Estado de São Paulo, nos termos do artigo 108 da Lei Complementar Estadual nº 709/1993;

2.2.10. Que tenham sido suspensas temporariamente, impedidas ou declaradas inidôneas para licitar ou contratar com a Administração Pública estadual, direta e indireta, por desobediência à Lei de Acesso à Informação, nos termos do artigo 33, incisos IV e V, da Lei Federal nº 12.527/2011 e do artigo 74, incisos IV e V, do Decreto Estadual nº 58.052/2012.

2.2.11. empresas constituídas em consórcio;

2.2.12. pessoas físicas; e

2.2.13. empresas que fizerem a apresentação, pela mesma pessoa, de propostas alternativas, ou de figurar a mesma pessoa, em mais de uma proposta para a concorrência.

## 3. DA FORMA DE APRESENTAÇÃO DA DECLARAÇÃO DE PLENO ATENDIMENTO AOS REQUISITOS DE HABILITAÇÃO, DA “PROPOSTA” E DA “HABILITAÇÃO”.

3.1 As licitantes **DEVERÃO APRESENTAR FORA** dos envelopes nºs 1 e 2 indicados no subitem

3.2, **“DECLARAÇÃO DE PLENO ATENDIMENTO AOS REQUISITOS DE HABILITAÇÃO”**, de acordo com modelo estabelecido no Anexo VII deste Edital.

**3.2** A proposta e os documentos para habilitação deverão ser apresentados, separadamente, em 02 envelopes fechados e indevassáveis, contendo em sua parte externa, além do nome da proponente, os seguintes dizeres:

ENVELOPE Nº 1 – “PROPOSTA”  
CONCORRÊNCIA nº 05/2023  
PROCESSO SEI Nº 262.00001910/2023-41  
UNIDADE VENDEDORA  
(RAZÃO SOCIAL e CNPJ)

ENVELOPE Nº 2 – “HABILITAÇÃO”  
CONCORRÊNCIA nº 05/2023  
PROCESSO SEI Nº 262.00001910/2023-41  
UNIDADE VENDEDORA  
(RAZÃO SOCIAL e CNPJ)

**3.3** A proposta deverá ser elaborada em papel timbrado da empresa e redigida em língua portuguesa, salvo quanto às expressões técnicas de uso corrente, com suas páginas numeradas sequencialmente, sem rasuras, emendas, borrões ou entrelinhas e ser datada e assinada pelo representante legal da licitante ou procurador, juntando-se cópia do instrumento de procuração.

**3.4. Forma de apresentação.** Os documentos necessários para participação nesta licitação poderão ser apresentados em original, em cópia autenticada, cópia autenticada eletronicamente, na forma da lei, ou em cópia simples que, à vista do original, será autenticada por membro da Comissão Julgadora da Licitação na própria sessão pública.

**3.5. Autenticação.** Se os documentos solicitados em Edital forem apresentados por cópia não autenticada, a Comissão Julgadora da Licitação deverá requisitar os respectivos originais para confronto e autenticação, na forma do 3.4. deste Edital.

**3.6. Autenticidade e veracidade.** Ao participar da presente licitação, os proponentes assumem integralmente a responsabilidade pela autenticidade e veracidade de todos os documentos e informações prestadas, respondendo, na forma da lei, por qualquer irregularidade constatada.

**3.7. Entrega das propostas.** Os licitantes interessados em participar do certame poderão entregar o ENVELOPE Nº 1 – PROPOSTA, o ENVELOPE Nº 2 – HABILITAÇÃO e as declarações complementares no dia da sessão pública ou enviá-los por correspondência.

**3.7.1. Envio por correspondência.** A correspondência, com aviso de recebimento, deverá ser endereçada à Comissão Julgadora da Licitação, para o endereço indicado no preâmbulo deste Edital. O envelope externo deverá conter o ENVELOPE Nº 1 – PROPOSTA e o ENVELOPE Nº 2 – HABILITAÇÃO, bem como as declarações complementares, e será admitido com antecedência mínima de 1 (uma) hora do momento marcado para a abertura da sessão pública.

**3.7.2.** O licitante deverá indicar, no envelope externo, abaixo das informações do destinatário, as seguintes informações:

URGENTE  
CONCORRÊNCIA nº 05/2023  
DATA DA SESSÃO: 02/10/2023  
HORÁRIO: 09:00

#### **4. DO CONTEÚDO DO ENVELOPE Nº 01 “PROPOSTA”**

**4.1.** A proposta deverá ser elaborada na forma do Anexo II - Proposta Comercial e **DEVERÁ SER APRESENTADO OS PREÇOS PARA OS LOTES PARA EXPLORAÇÃO DE GOMA RESINA**, redigida em língua portuguesa, salvo quanto às expressões técnicas de uso corrente, preferencialmente com suas páginas numeradas sequencialmente, sem rasuras, emendas, borrões ou entrelinhas, apresentando o valor proposto para os LOTES, da empresa na concorrência, orçados em estrita observância ao disposto neste edital e no Termo de Referência (Anexo I), datada e assinada pelo representante legal do interessado ou por seu procurador, juntando-se a procuração.

**4.2.** Os preços serão ofertados em moeda corrente nacional e apurados à data de sua apresentação.

4.3. O prazo de validade da proposta será de 60 (sessenta) dias.

4.4. Não será admitida proposta com valor inferior ao previsto do lote constante do Anexo I.C – Laudo Técnico de Valoração constante no Termo de Referência.

4.5. A proposta de preço deverá ser acompanhada do(s) seguinte(s) documento(s):

A) Anexo II - Proposta Comercial; e

B) Atestado de visita, constantes do Anexo V deste edital, devidamente preenchidos por funcionário da Unidade.

## **5. DO CONTEÚDO DO ENVELOPE Nº 02 “HABILITAÇÃO”**

### **5.1. HABILITAÇÃO JURÍDICA**

a) Registro empresarial na Junta Comercial, no caso de empresário individual;

b) Ato constitutivo, estatuto ou contrato social atualizado e registrado na Junta Comercial, em se tratando de sociedades empresárias ou cooperativas;

c) Documentos de eleição ou designação dos atuais administradores, tratando-se de sociedades empresárias ou cooperativas;

d) Ato constitutivo atualizado e registrado no Registro Civil de Pessoas Jurídicas tratando-se de sociedade não empresária, acompanhado de prova da diretoria em exercício;

e) Decreto de autorização, tratando-se de sociedade empresária estrangeira em funcionamento no País, e ato de registro ou autorização para funcionamento expedido pelo órgão competente, quando a atividade assim o exigir.

### **5.2. REGULARIDADE FISCAL**

a) Prova de inscrição no Cadastro Nacional de Pessoas Jurídicas, do Ministério da Fazenda (CNPJ);

b) Certificado de regularidade do Fundo de Garantia por Tempo de Serviço (CRF - FGTS);

c) Certidão negativa, ou positiva com efeitos de negativa, de débitos trabalhistas (CNDT); e

d) Certidão negativa, ou positiva com efeitos de negativa, de Débitos relativos a Créditos Tributários Federais e à Dívida Ativa da União (CND – INSS).

### **5.3. QUALIFICAÇÃO ECONÔMICO-FINANCEIRA**

a) Certidão negativa de falência, recuperação judicial ou extrajudicial, expedida pelo distribuidor da sede da pessoa jurídica ou do domicílio do empresário individual;

a.1). Se a licitante for cooperativa ou sociedade não empresária, a certidão mencionada na alínea “a” deverá ser substituída por certidão negativa de ações de insolvência civil.

a.2). Caso o licitante esteja em recuperação judicial ou extrajudicial, deverá ser comprovado o acolhimento do plano de recuperação judicial ou a homologação do plano de recuperação extrajudicial, conforme o caso.

#### **5.2.4. OUTRAS COMPROVAÇÕES**

5.2.4.1. Declaração subscrita por representante legal do licitante, em conformidade com o modelo constante do **Anexo III.1**, atestando que:

a) Encontra-se em situação regular perante o Ministério do Trabalho, no que se refere à observância do disposto no inciso XXXIII do artigo 7º da Constituição Federal;

b) Até a presente data, inexistem fatos impeditivos para sua habilitação no presente processo licitatório, estando ciente da obrigatoriedade de declarar ocorrências posteriores;

c) Não emprega menores de 18 (dezoito) anos em trabalho noturno, perigoso ou insalubre, nem menores de 16 (dezesseis) anos em qualquer trabalho, salvo na condição de aprendiz, a partir de 14 (quatorze) anos;

d) Atende as normas relativas à saúde e segurança do trabalho, em conformidade com o disposto no parágrafo único do artigo 117 Constituição Federal.

5.2.4.2. Declaração subscrita por representante legal da licitante, em conformidade com o modelo constante do **Anexo III.2**, afirmando que sua proposta foi elaborada de maneira independente e que conduz seus negócios de forma a coibir fraudes, corrupção e a prática de quaisquer outros atos lesivos à Administração Pública, nacional ou estrangeira, em atendimento à Lei Federal nº 12.846/ 2013 e ao Decreto Estadual nº 60.106/2014.

## **6. DA SESSÃO PÚBLICA DE RECEBIMENTO DOS DOCUMENTOS E ABERTURA DOS ENVELOPES PROPOSTA**

**6.1** No local, data e horário indicados no preâmbulo desta Concorrência, em sessão pública a partir da respectiva abertura, a Comissão Julgadora receberá a Declaração de Pleno Atendimento aos Requisitos de Habilitação – Anexo VII, documento apartado, junto com os envelopes contendo as propostas e os documentos de habilitação e, a Comissão Iniciará o(s) credenciamento(s) do(s) representante(s) do(s) licitante(s).

6.1.1. O licitante poderá apresentar-se à sessão pública por intermédio de seu representante legal ou de pessoa devidamente credenciada, mediante procuração com poderes específicos para intervir em qualquer fase do procedimento licitatório, inclusive para interpor recursos ou desistir de sua interposição.

6.1.2. Os representantes deverão identificar-se exibindo documento oficial de identificação, acompanhado do contrato social ou estatuto em vigor, do ato de designação dos dirigentes e do instrumento de procuração, quando for o caso, e outros documentos eventualmente necessários para a verificação dos poderes do outorgante e do mandatário.

6.1.3. É vedada a representação de mais de um licitante por uma mesma pessoa.

6.1.4. A não apresentação dos documentos previstos nos subitens 6.1.1 e 6.1.2 impede a pessoa presente de manifestar-se em nome do licitante.

**6.2. Participação na sessão pública.** A sessão será pública e poderá ser assistida por qualquer pessoa, mas somente será admitida a manifestação dos representantes devidamente credenciados pela Comissão Julgadora da Licitação, na forma dos itens 6.1.1 a 6.1.4, não sendo permitidas atitudes desrespeitosas, que causem tumultos ou perturbem o bom andamento dos trabalhos.

**6.3.** Na sequência do credenciamento, a Comissão procederá à abertura dos **envelopes nº 01 – “PROPOSTA”**, sendo que estes envelopes e as propostas, após verificados e rubricados por todos os presentes, serão juntados ao respectivo processo.

**6.3.1.** Iniciada a abertura do primeiro envelope proposta, estará encerrada a possibilidade de admissão de novos participantes no certame.

**6.4.** Os **envelopes nº 02 – “HABILITAÇÃO”**, depois de rubricados por todos os presentes, ficarão sob a guarda da Comissão Julgadora da Licitação fechados e inviolados, até as respectivas aberturas em sessão pública.

**6.5. Aceitação tácita.** A entrega dos envelopes à Comissão Julgadora da Licitação implica na aceitação, pelo licitante, de todas as normas e condições estabelecidas neste Edital, bem como implica a obrigatoriedade de manter todas as condições de habilitação e qualificação exigidas para a alienação, obrigando-se o licitante a declarar, sob as penas da lei, a superveniência de fato impeditivo a participação, quando for o caso.

## **7. DA ANÁLISE E JULGAMENTO DA “PROPOSTA” E DA “HABILITAÇÃO”**

**7.1** As propostas de preço serão verificadas quanto à exatidão das operações aritméticas apresentadas, que conduziram ao valor total orçado, procedendo-se às correções correspondentes nos casos de eventuais erros encontrados, tomando-se como corretos os preços unitários. As correções efetuadas serão consideradas para a apuração do valor final da proposta.

**7.1.1.** A análise das propostas visará o atendimento das condições estabelecidas nesta Concorrência, sendo desclassificada a proposta que:

- a) o objeto não atenda as especificações, prazos e condições fixados neste instrumento; e
- b) não obedecer ao VALOR MÍNIMO DE QUILO POR HECTARE/ANO do lote, conforme o valor estipulado no Anexo I deste edital.
- c) consignarem ofertas inferiores ao preço mínimo estabelecido;
- d) não contiverem assinatura do licitante ou de seu representante constituído;
- e) consignarem, a qualquer título, vantagens e/ou condições não previstas no Edital;



- f) contiverem rasuras ou apresentarem divergências de valores que comprometam o seu julgamento.
- g) forem preenchidas a lápis ou de forma ilegível;
- h) cujo proponente figure em mais de uma proposta, individualmente e/ou em grupo;
- i) forem apresentadas em desacordo com as disposições deste Edital;
- j) apresentarem manifestos e comprovados erros no preço, excetuando aqueles aritméticos;
- k) formulada por licitantes participantes de cartel, conluio ou qualquer acordo colusivo voltado a fraudar ou frustrar o caráter competitivo do presente certame licitatório.

**7.2** Não serão consideradas, para fins de julgamento da proposta, ofertas de vantagem não prevista neste instrumento convocatório, baseadas nas propostas dos demais licitantes ou que apresentem prazos ou condições diferentes dos fixados neste Edital.

**7.3** O julgamento das propostas será efetuado pela Comissão Julgadora de Licitação, que elaborará a lista de classificação das propostas, observada a ordem crescente dos preços apresentados.

**7.4** No caso de empate entre duas ou mais propostas, far-se-á a classificação por sorteio público na mesma sessão, ou em dia e horário a ser comunicado aos licitantes pela imprensa oficial, na forma estatuída no artigo 45, parágrafo segundo, da Lei federal nº 8.666/93.

**7.5** Na hipótese de desclassificação de todas as propostas, a Administração poderá proceder consoante faculta o § 3º do artigo 48, da Lei federal nº 8.666/93 e parágrafo único do artigo 43, da Lei estadual nº 6.544/89, marcando-se nova data para sessão de abertura dos envelopes, mediante publicação no DOE.

**7.6** Os envelopes nº 02 – “HABILITAÇÃO” das licitantes que tiveram propostas desclassificadas serão devolvidos fechados, desde que não tenha havido recurso ou após sua denegação.

**7.7** Não se admitirá desistência de proposta, salvo por motivo justo decorrente de fato superveniente e aceito pela Comissão Julgadora da Licitação.

**7.8** O julgamento da habilitação se fará a partir do exame dos documentos indicados no item 5 deste edital.

**7.9.** Serão abertos os envelopes nº 02 – “HABILITAÇÃO” dos licitantes cujas propostas ocupem os três primeiros lugares da classificação, com a observância das seguintes situações:

- a) em seguida à classificação das propostas, na mesma sessão pública, a critério da Comissão Julgadora, se todos os licitantes desistirem da interposição do recurso em face do julgamento das propostas.
- b) em data previamente divulgada na imprensa oficial, nos demais casos.

**7.10.** Respeitada a ordem de classificação e o previsto no subitem 7.9, serão abertos tantos envelopes nº 02 – “HABILITAÇÃO” de licitantes classificadas, quantos forem as inabilitadas com base no julgamento de que trata o subitem 7.8.

**7.11.** Admitir-se-á o saneamento de falhas relativas aos documentos de habilitação, desde que, a critério da Comissão Julgadora da Licitação, esse saneamento possa ser concretizado no prazo máximo de 3 (três) dias, sob pena de inabilitação e aplicação das sanções cabíveis.

**7.12** Na hipótese de inabilitação de todos os licitantes poderão proceder-se consoante faculta o § 3º do artigo 48, da Lei federal nº 8.666/93, marcando-se nova data para abertura dos envelopes contendo a documentação, mediante publicação no DOE.

**7.13.** Será considerada vencedora do certame a licitante que, atendendo a todas as condições da presente licitação, oferecer o maior preço.

7.13.1. para efeito de comparação das propostas a Comissão realizará atualização dos valores ofertados considerando o último índice publicado pela Associação dos Resinadores do Brasil-ARESB.

**7.14. Adjudicação.** A adjudicação será feita por lote(s), conforme o detalhamento constante do Termo de Referência, facultando-se ao licitante a participação em quantos lotes forem de seu interesse.

## **8. DO PRAZO DE VIGÊNCIA DO CONTRATO**

8.1. A safra anual agrícola começará a partir de reunião para assinatura da liberação da área, envolvendo o Responsável Técnico da CONTRATANTE (Fundação Florestal), o Responsável Técnico da CONTRATADA e um Representante da UNIDADE, sendo que o contrato terá a vigência de 05 (cinco) anos;

8.2. Cada safra agrícola terá a duração de 12 (doze) meses, sendo que a confecção dos painéis deverá seguir as especificações anuais constantes da TABELA 1.

8.3. O início das atividades de resinagem ocorrerá a partir da assinatura do contrato e da liberação da área pelo responsável técnico indicado pela Fundação Florestal.

8.4. A desocupação e limpeza completa da área (retirada de todo e qualquer equipamento, material e insumo utilizado no processo de extração de goma resina) deverão ocorrer após o encerramento do contrato, devendo ainda realizar a desmobilização e limpeza das áreas, inclusive das Áreas de Vivência (refeitórios e banheiros sanitários).

8.5. Sacos plásticos coletores de goma resina eventualmente inutilizados deverão ser descartados corretamente fora das dependências da Unidade, imediatamente após sua retirada das árvores.

8.6. Ao término do prazo estipulado no item 8, a área deverá estar totalmente livre dos resíduos resultantes da operação de resinagem (sacos plásticos, arames e outros), sob pena de aplicação de multa.

## **9. DA VISTORIA PARA A PARTICIPAÇÃO DA LICITAÇÃO (FACULTATIVA)**

**9.1. É ALTAMENTE RECOMENDADO** aos participantes para a participação da licitação realizar vistoria prévia nos lotes objetivado para lance, nessa oportunidade será fornecida a Declaração de Vistoria das Áreas, a ser apresentado no ato do certame, conforme **Anexo V.1**.

**9.1.1.** A visita técnica tem como objetivo verificar as condições locais, avaliar a quantidade e a natureza dos trabalhos, materiais e equipamentos necessários à execução do objeto da licitação, permitindo aos interessados colher as informações e subsídios que julgarem necessários para a elaboração da sua proposta, de acordo com o que o próprio interessado julgar conveniente, não cabendo à Vendedora nenhuma responsabilidade em função de insuficiência dos dados levantados por ocasião da visita técnica.

**9.2.** Poderão ser feitas tantas visitas técnicas quantas cada interessado considerar necessário. As visitas devem ser previamente agendadas e poderão ser realizadas até o dia útil imediatamente anterior à sessão pública.

**9.3.** Competirá a cada interessado, quando da visita técnica, fazer-se acompanhar dos técnicos e especialistas que entender suficientes para colher as informações necessárias à elaboração da sua proposta.

**9.4.** As prospecções, investigações técnicas, ou quaisquer outros procedimentos que impliquem interferências no local em que serão prestados os serviços deverão ser previamente autorizados pela vendedora.

**9.5.** O interessado não poderá pleitear modificações nos preços, nos prazos ou nas condições contratuais, tampouco alegar quaisquer prejuízos ou reivindicar quaisquer benefícios sob a invocação de insuficiência de dados ou de informações sobre o local em que serão executados os serviços objeto da alienação.

**9.6.** Os **LOTES na Estação Experimental de Itapetininga** estarão disponíveis para visita **em dias uteis, a partir do dia posterior a publicação do Edital e até o dia anterior à sessão pública**, nos horários compreendidos entre 08h00min e 11h00min e entre 13h00min e 15h00min, nos endereços abaixo:

LOTE	UNIDADE	ENDEREÇO	TELEFONE	RESPONSÁVEL
01, 02 e 03	Estação Experimental de Itapetininga	Rodovia Maestro Benedito Pompeu de Jesus, Km 09	(15) 3271-3866 (15) 99799-1181 (15) 99821-0876	José Antônio Vanderlei

**9.7.** O licitante que optar pela não realização da visita técnica deverá, para participar da Concorrência, apresentar declaração afirmando que tinha ciência da possibilidade de fazê-la, mas que, ciente dos riscos e consequências envolvidos, optou por formular a oferta sem realizar a visita técnica que lhe havia sido facultada, conforme o modelo constante do **Anexo V.2**.

## 10. IMPUGNAÇÕES AO EDITAL

**10.1. Prazo.** Qualquer pessoa poderá impugnar os termos deste Edital, devendo protocolar a petição no endereço indicado no preâmbulo em até cinco dias úteis antes da data fixada para a sessão pública de entrega dos envelopes e das declarações complementares. As impugnações não suspendem os prazos previstos no Edital.

**10.2. Decisão.** As impugnações serão decididas pela Comissão Julgadora da Licitação em até três dias úteis, contados do protocolo.

10.2.1. Acolhida a impugnação contra o Edital, será designada nova data para realização da sessão pública, se for o caso.

10.2.2. As respostas serão juntadas ao processo administrativo e ficarão disponíveis para consulta por qualquer interessado.

**10.3. Aceitação tácita.** A ausência de impugnação implicará na aceitação tácita, pelo licitante, das condições previstas neste Edital e em seus anexos, em especial no Projeto Básico e na minuta de termo de contrato.

## 11. DO PAGAMENTO E DO REAJUSTE DE PREÇO

**11.1.** O participante vencedor deverá efetuar os pagamentos conforme descrito no subitem 6 do Anexo I. Termo de Referência.

**11.1.1.** O preço da goma resina será cotado pela tabela ARESB (Associação dos Resinadores do Brasil), do mês anterior da realização da concorrência.

**11.2.** O valor das parcelas será atualizado mensalmente, conforme índice publicado pela Associação dos Resinadores do Brasil-ARESBS, referente ao mês anterior à emissão da Nota Fiscal - NF.

**11.3.** O pagamento deverá ser realizado através de transferência eletrônica disponível, ou depósito identificado a favor da FUNDAÇÃO FLORESTAL, no Banco do Brasil S.A. Agência 1897-X, conta corrente n.º 100.959-1.

**11.4.** O não pagamento do valor correspondente a 1ª parcela do(s) lote(s) conforme descrito nos subitens 11.1 e 11.2, torna nulo de pleno direito a venda do(s) lote(s), sujeitando a compradora às sanções previstas no presente edital.

**11.4.1** A partir do pagamento da primeira parcela do preço do(s) lote(s), cabe à compradora a guarda dos bens arrematados, correndo por sua conta e risco eventuais perdas e danos.

**11.5.** Os pagamentos das parcelas restantes deverão ser efetuados por meio de **Transferência Eletrônica Disponível** ou **depósito identificado** em conta corrente, a favor da **VENDEDORA**, obrigando-se a **COMPRADORA** a entregar no escritório da unidade, onde os trabalhos objeto deste Contrato realizam-se, uma cópia do comprovante do respectivo crédito até 03 (três) dias após tê-lo efetuado, observada as seguintes condições:

- a) Depósito Identificado no Banco do Brasil S/A (001);
- b) Favorecido: Fundação Florestal;
- c) Agência nº 1897-X;
- d) Conta Corrente nº: 100.959-1



- e) Identificador 1 (destacar) o CNPJ da empresa depositante;
- f) Identificador 2 (destacar) o Ano;
- g) Identificador 3 (destacar) o Nome da Empresa; e
- h) Identificador 4 (destacar) nº da parcela e licitação.

**11.6.** O atraso no pagamento de parcela acarretará aplicação de multa moratória de 1% (um por cento) calculada sobre o valor da obrigação, acrescido de:

- a) 0,2% por dia de atraso, para atrasos de até 30 dias;
- b) 0,4% por dia de atraso, para atrasos superiores a 30 e de até 60 dias;
- c) Atraso superior a 60 dias acarretará aplicação de multa de 0,4% por dia de atraso até a data do pagamento, bem como a suspensão de todas as atividades de exploração, remoção e retirada das Unidades, até que se regularizem todas as pendências.

**11.6.1.** O atraso superior a 90 (noventa) dias no pagamento de qualquer parcela devida pela COMPRADORA acarretará a rescisão imediata do contrato.

**11.6.2.** Independentemente do pagamento das parcelas dos meses subsequentes àquela em atraso, aplicar-se-á o disposto na alínea “c” do item 11.6.

## **12. DA CELEBRAÇÃO DO CONTRATO**

12.1. Com o licitante vencedor será formalizado contrato, na forma do Anexo IV deste edital, obrigando-se a licitante vencedora a assiná-lo na sede da FUNDAÇÃO FLORESTAL, à Av. Prof. Frederico Hermann Jr, 345 – Prédio 12 – 1º andar - São Paulo, SP – CEP 05459-900, em data e horário por ela estabelecidos.

12.2. Caso o licitante não assine o contrato na data estipulada pela Fundação Florestal, ficará sujeito às penalidades na forma da Lei.

12.3. Quando o licitante vencedor convocado dentro do prazo de validade de sua proposta não apresentar a situação regular de que trata o item 5 deste edital, ou se recusar a assinar o contrato, será convocado o segundo melhor licitante do item, conforme estabelecido na ordem de classificação das ofertas, e assim sucessivamente, com vistas à celebração da alienação.

12.4. O Contrato será celebrado com duração estabelecida no Termo de Referência – Anexo I deste edital.

12.5. Qualquer prorrogação do prazo contratual, aprovada pela Fundação Florestal, não poderá alterar o prazo para o recebimento das parcelas mensais de acordo com o estabelecido no contrato entre as partes.

12.6. Será de exclusiva responsabilidade do licitante qualquer relação empregatícia que venha a existir entre ele e seus empregados para retirada dos bens, sendo de sua inteira responsabilidade os encargos trabalhistas, previdenciários, fiscais e comerciais.

12.7. O licitante, seus prepostos e empregados ficam sujeitos, enquanto permanecerem em próprios da Administração estadual, às normas de conduta estabelecidas pela Administração Direta ou Indireta, podendo ser exigido o afastamento das pessoas que causarem transtornos no local onde estiverem trabalhando.

## **13. SANÇÕES PARA O CASO DE INADIMPLENTO**

13.1. A licitante que ensejar o retardamento do certame, não mantiver a proposta ou fizer declaração falsa, garantido o direito ao contraditório e ampla defesa, ficará impedida de licitar e contratar com a Administração direta e indireta do Estado de São Paulo, pelo prazo de até 5 (cinco) anos.

13.2. Se a compradora inadimplir as obrigações assumidas no todo ou em parte, ficará sujeita às sanções previstas nos artigos 86 e 87, da Lei Federal nº 8.666/93, artigos 80 e 81 da Lei Estadual nº 6.544/89, de acordo com o estipulado na Portaria FF/DE Nº 279/2018, no que couber, bem como de

aplicação de sanção administrativa de proibição de contratar com a Administração Pública pelo período de até 03 (três) anos, consoante artigo 72, § 8º, inciso V da Lei Federal nº 9.605, de 12 de fevereiro de 1998.

13.3. A sanção de que trata o subitem anterior poderá ser aplicada juntamente com as multas previstas na Portaria FF/DE Nº 279/2018, garantindo o exercício da prévia e ampla defesa, e deverá ser registrada no CAUFESP e no sítio [www.sancoes.sp.gov.br](http://www.sancoes.sp.gov.br).

13.4. Nos casos de desbastes, limpeza, corte de madeira fora das especificações do Termo de Referência e do Laudo de Avaliação ou incorrer em alguma irregularidade, o COMPRADOR ficará sujeito à multa e sanções previstas no Anexo I- Termo de Referência.

#### **14. DISPOSIÇÕES GERAIS E FINAIS**

14.1. Os casos omissos da presente concorrência serão solucionados pela Comissão de Julgamento.

14.2. **ENTREGA DO EDITAL:** O Edital e anexos estarão disponíveis aos interessados nos sites: [www.imprensaoficial.com.br](http://www.imprensaoficial.com.br) e [www.fflorestal.sp.gov.br](http://www.fflorestal.sp.gov.br).

14.3. **OBTENÇÃO DE INFORMAÇÕES, ESCLARECIMENTOS E ENVIO DE QUESTIONAMENTOS:** até 05 (cinco) dias úteis antes da realização da sessão pública, por escrito, no Setor de Licitações e Compras à Av. Prof. Frederico Hermann Jr, 345 – Prédio 12 – 1º andar - São Paulo, SP – CEP 05459-900, fone (11) 2997.5083 ou pelo e-mail [esutter@sp.gov.br](mailto:esutter@sp.gov.br).

14.4. A publicidade dos atos pertinentes a esta licitação será efetuada mediante publicação no Diário Oficial do Estado.

14.5. Fica eleito o Foro da Capital do Estado de São Paulo, em detrimento de qualquer outro, para dirimir questões decorrentes da presente licitação, não resolvidos na esfera administrativa.

14.6. Acompanham o presente edital os seguintes anexos, que dele fazem parte integrante:

**ANEXO I – TERMO DE REFERÊNCIA;**

**ANEXO I.A** - Planilha de disponibilização de áreas para extração de goma resina

**ANEXO I.B** - Croqui da área a ser explorada para extração de goma resina;

**ANEXO I.C** - Laudo Técnico de Valoração de Resinagem (*Pinus elliottii* var. *elliottii*)

**ANEXO I.D** - Desenho esquemático - resinagem de *Pinus elliottii* var. *elliottii*, - ciclo de 5 anos;

**ANEXO II - MODELO PROPOSTA COMERCIAL (ENVELOPE Nº 01 “PROPOSTA”)**

**ANEXO III – MODELOS DE DECLARAÇÕES (ENVELOPE Nº 02 “HABILITAÇÃO”);**

**Anexo III.1** – Declaração de Situação regular junto ao ministério do trabalho, de inexistência de fato impeditivo e de declaração referente a trabalho de menor (ENVELOPE Nº 02 “HABILITAÇÃO”);

**Anexo III.2** – Declaração de elaboração independente de proposta e atuação conforme ao marco legal anticorrupção (ENVELOPE Nº 02 “HABILITAÇÃO”);

**ANEXO IV – MINUTA DE CONTRATO;**

**ANEXO V – Modelos referentes à visita técnica FACULTATIVA (ENVELOPE Nº 01 “PROPOSTA”);**

**ANEXO VI – PORTARIA Nº 279, de 20/03/2018; e**

**ANEXO VII – Declaração de Pleno Atendimento aos Requisitos de Habilitação (FORA DO ENVELOPE).**

**ANEXO VIII- TERMO DE CIÊNCIA E NOTIFICAÇÃO**

São Paulo, na data da assinatura digital.

**Elisabeth Sutter**  
Subscritora do Edital

**Rodrigo Levkovicz**  
Diretor Executivo

## ANEXO I - TERMO DE REFERÊNCIA

### TERMO DE REFERÊNCIA DE RESINAGEM EM ÁREAS DE CAMPO Espécie: *Pinus elliottii* var. *elliottii*

#### 1. OBJETO

1.1. Constitui objeto do presente Termo de Referência à alienação para extração de goma resina em plantios de *Pinus elliottii* var. *elliottii*, em regime de matagem, a ser disponibilizada por meio de certame, para obtenção do maior valor de alienação a ser pago em pecúnia, sendo a oferta em quilos (Kg) de resina por hectare (ha) por ano (kg/ha/ano), devidamente convertida em moeda corrente e balizada pelo preço praticado no mercado vigente a ser pago mensalmente, referente a Estação Experimental de Itapetininga,

1.2. Os lotes disponibilizados estão listados na tabela abaixo:

UNIDADE	LOTE	ÁREA (hectares)	ESPÉCIE	MANEJO A SER REALIZADO	LANCE MÍNIMO KG/ha/ANO
Estação Experimental de Itapetininga	01	57,99	<i>Pinus elliottii</i> var. <i>elliottii</i>	Resinagem	1.700
	02	70,78	<i>Pinus elliottii</i> var. <i>elliottii</i>	Resinagem	1.900
	03	67,71	<i>Pinus elliottii</i> var. <i>elliottii</i>	Resinagem	2.100

1.3. A Estação Experimental de Itapetininga, está disponibilizando área com plantio de *Pinus elliottii* var. *elliottii*, para exploração de goma resina em **196,48 hectares**, divididos em 3 lotes.

1.4. As áreas disponibilizadas nos **LOTES Nº1, 2 e 3** da Estação Experimental de Itapetininga, deveram ser exploradas de acordo com técnicas modernas, atuais e de forma sustentável, conforme **"ESPECIFICAÇÕES TÉCNICAS" CONSTANTES DESTA TERMO DE REFERÊNCIA**.

1.5. É FACULTATIVO as empresas interessadas vistoriar a área dos **LOTES 01, 02 e 03 da Estação Experimental de Itapetininga**, através dos seus representantes, que deverão portar Declaração de Vistoria de Área.

1.6. A Declaração de Vistoria de Área será preenchida e assinada por funcionários do IPA e/ou da Fundação Florestal.

1.7. **As Empresas interessadas no certame apresentarão a Declaração de Vistoria de Área do lote de seu interesse através de seus representantes que, neste ato, afirmam ter conhecimento das condições da unidade, da floresta e das especificações técnicas, não podendo, posteriormente, alegar desconhecimento das áreas, condições e produtividade do lote, assim como, das obrigações da CONTRATADA a serem seguidas rigorosamente.**

1.8. A Declaração de Vistoria de Área deve ser apresentada junto com os demais documentos necessários para participação no certame, não podendo, posteriormente, alegar **desconhecimento** da situação em que essas áreas se encontram, com variação do número de indivíduos arbóreos viáveis variando dentro do lote.

1.9. Os lotes referidos estará disponível para visita, conforme estabelecido no Edital, no endereço abaixo:

LOTE	UNIDADE	ENDEREÇO	TELEFONE	RESPONSÁVEL
01, 02 e 03	Estação Experimental de Itapetininga	Rodovia Maestro Benedito Pompeu de Jesus, Km 09	(15) 3271-3866 (15) 99799-1181 (15) 99821-0876	José Antônio Vanderlei

#### 2. JUSTIFICATIVA

2.1. Manejo de forma sustentável em áreas com plantios de *Pinus elliottii* var. *elliottii*, na Estação Experimental de Itapetininga, visando a exploração de goma resina.

#### 3. ESPECIFICAÇÕES TÉCNICAS PARA EXTRAÇÃO DE GOMA RESINA EM ÁREAS COM Plantios de *Pinus elliottii* var. *elliottii*.

### 3.1. Definições:

**FACE** - o lado da árvore onde serão instalados os painéis;

**PAINEL** - o retângulo que determina o ano ou ciclo de resinagem.

3.2. A limpeza da casca para a instalação dos painéis **não poderá ferir o lenho das árvores.**

3.3. A instalação do primeiro painel deverá ser feita no máximo a **20 centímetros acima do nível do solo;**

3.4. Todas as árvores aptas a serem resinadas serão disponibilizadas no estado em que se encontram no local;

**3.5. A VIGÊNCIA DO CONTRATO SERÁ 05 (CINCO) ANOS.**

**3.6. As estrias sucessivas deverão formar um painel com laterais paralelas e perpendiculares ao solo, devendo ser executadas conforme o (Desenho esquemático).**

**3.7. A partir do terceiro ano as estrias mudarão de ângulo de acordo com as condições de trabalho (NO CASO DE ABERTURA DE NOVOS PAINÉIS) - (Desenho esquemático).**

**3.8. A altura limite de exploração não poderá ultrapassar os 3,50 metros de altura.**

3.9. A altura total do painel de resinagem ao final de cada safra (ano), **não poderá ultrapassar as medidas indicadas na TABELA 1** de acordo com a sequência de confecção dos painéis de resinagem:

**TABELA 1.** Alturas e larguras máximas do painel de exploração de resina conforme a safra anual agrícola.

Safra/Ano	Altura máxima (m) do painel ( <i>P. elliotii</i> var. <i>elliotii</i> )	Largura máxima (m) do painel
1º	0,54	0,18
2º	0,54	0,18
3º	0,54	0,18
4º	0,94	0,18
5º	0,94	0,18

3.10. O comprimento das estrias deverá ser de no máximo **18 (dezoito) centímetros**, visando evitar os possíveis danos irreversíveis ao *stand* pela sobre exploração dos painéis, essa medida visa a garantir a sustentabilidade da produção.

3.11. **É facultado o uso de estimulantes** promotores de exsudação da resina, de uso comercial.

3.12. É expressamente **proibido o uso de recipientes coletores fixados com pregos ou grampos** metálicos para coletar a resina.

3.13. Não será permitido depósito de saquinhos descartados dentro das glebas de exploração, devendo ser armazenados em “bags” ou similares e depois ser dado o destino correto fora da unidade em até 60 dias;

**3.14. Manter a área livre de qualquer tipo de lixo resultante da operação.**

3.15. **É OPTATIVO** a ocorrência de um período de repouso mínimo de 02 (dois) meses consecutivos, para o estriamento entre safras ou ciclos de resinagem. O Responsável Técnico da CONTRATANTE e o Gestor (a) da Unidade deverão ser notificados por escrito com a data do início e término do período, se houver.

3.16. É facultativo o uso de adaptador nos estriadores com bisnaga a um cabo chamado de “Engenhoca” que possibilita a exploração acima de 02 (dois) metros de altura, largamente utilizado nas operações de resinagem, dando sobrevida e continuidade a atividade resinadora.

3.17. Em caso da ocorrência de danos irreversíveis e reversíveis nas áreas das florestas Contratadas em função de eventos climáticos extremos como:

- Ocorrência chuvas de granizo;
- Seca prolongada
- Ocorrência de incêndios espontâneos ou criminosos;
- Destruição da floresta por ataque de pragas;
- E doenças desconhecidas, de difícil controle ou inexistência de métodos de controle químico, biológico, a CONTRATANTE SEGUIRÁ.

**3.18. Em atendimento ao item 3.17 a CONTRATADA deverá formalizar junto ao Responsável Técnico da CONTRATANTE (FUNDAÇÃO FLORESTAL) para avaliação e providências necessárias.**

3.19. Todas as atividades de manejo Florestal necessárias à implantação da resinagem deverão



ser realizadas com recurso da contratada.

3.20. Ao término do prazo do contrato de 05 anos, a contratada terá 90 dias para tirar todos os saquinhos, resíduos das operações e demais bens ou ferramentais utilizados durante a vigência do contrato;

**3.21.** O valor mínimo será pago pela resina terá como base, kg/ha/ano (quilo de resina por hectare por ano), que deverá ser igual ou superior ao mínimo estabelecido na planilha de valoração.

**3.22. A derrama das árvores será por conta da contratada e deverá executada nos primeiros 6 meses de andamento do contrato, em toda circunferência das árvores com uma altura de 3,50 metros (altura útil de exploração), acrescidos de 20 centímetros da altura máxima permitida para instalação dos saquinhos**

#### **4. PRAZO DE VIGÊNCIA DO CONTRATO**

4.1. A safra anual agrícola começará a partir de reunião para assinatura da liberação da área, envolvendo o Responsável Técnico da CONTRATANTE (Fundação Florestal), o Responsável Técnico da CONTRATADA e um Representante da UNIDADE, sendo que o contrato terá a vigência de 05 (cinco) anos;

4.2. Cada safra agrícola terá a duração de 12 (doze) meses, sendo que a confecção dos painéis deverá seguir as especificações anuais constantes da TABELA 1.

4.3. O início das atividades de resinagem ocorrerá a partir da assinatura do contrato e da liberação da área pelo responsável técnico indicado pela Fundação Florestal.

4.4. **A desocupação e limpeza completa** da área (retirada de todo e qualquer equipamento, material e insumo utilizado no processo de extração de goma resina) deverão ocorrer após o encerramento do contrato, devendo ainda realizar a desmobilização e limpeza das áreas, inclusive das Áreas de Vivência (refeitórios e banheiros sanitários).

4.5. Sacos plásticos coletores de goma resina eventualmente inutilizados deverão ser descartados corretamente fora das dependências da Unidade, imediatamente após sua retirada das árvores.

4.6. Ao término do prazo estipulado no **item 4.4**, a área deverá estar totalmente livre dos resíduos resultantes da operação de resinagem (sacos plásticos, arames e outros), sob pena de aplicação de multa.

#### **5 CONDIÇÕES GERAIS**

5.1. O lote disponibilizado para o certame encontra-se listado no Anexo A e o respectivo croqui de localização do lote (ANEXO B) constante deste Termo de Referência.

5.2 É **FACULTATIVO** aos participantes do certame, realizar vistoria prévia no lote objetivado por lance, oportunidade em que será fornecida a Declaração de Vistoria da Área, **a ser apresentado no ato do certame.**

5.3. A vistoria será previamente agendada pelo telefone/e-mail indicados no item 1.9.

5.4. A empresa CONTRATADA deverá fornecer a seus empregados todos os equipamentos de proteção individual (EPIs) necessários para as atividades de exploração de goma resina, bem como o fornecimento de uniformes identificados com cores para fácil visualização à distância dentro da área de trabalho;

5.5. A Empresa CONTRATADA deverá iniciar as operações necessárias à exploração de goma resina com seus próprios meios e às suas expensas, somente após a liberação da área.

5.6. A CONTRATADA deverá proibir seus empregados e/ou prepostos, de promover caça, pesca, criação de animais domésticos, bem como, portar arma de fogo, usar bebidas alcoólicas ou realizar qualquer outra atividade que infrinja a legislação florestal e/ou ambiental vigente, nas dependências da Unidade.

5.7. A Empresa CONTRATADA deverá realizar suas atividades no horário das 06:00 às 18:00 horas, de segunda a sábado. As atividades em feriados e pontos facultativos ficarão a critério da CONTRATADA, que deverá informar ao Responsável Técnico da Fundação Florestal caso pretenda trabalhar em qualquer destes dias.

5.8. Para realizar a retirada de goma resina (transporte rodoviário) das dependências da Unidade, a empresa CONTRATADA deverá respeitar o horário de expediente da mesma, ou seja, das 07:00 às 16:00 horas, de segunda a sexta, respeitando ainda os feriados e pontos facultativos.

5.9. Não será permitida em área própria do Estado a montagem de estruturas para o armazenamento de grande quantidade de goma resina a granel.

**5.10. O depósito de tambores/contêineres com resina à espera de transporte ficará exclusivamente sob a responsabilidade da CONTRATADA.**

5.11. Não será disponibilizada área para moradia ou alojamento de funcionários e/ou prepostos da CONTRATADA nas Unidades da Fundação Florestal.

5.12. A Unidade não é obrigada a ceder o uso de próprio estadual para armazenamento de equipamento, material e/ou insumo utilizado no processo de extração de goma resina. No entanto, caso a CONTRATADA utilize o espaço da Unidade para tal finalidade, a CONTRATANTE (Fundação Florestal) não se responsabilizará por furtos, roubos ou danos nos equipamentos e materiais.

5.13. Serão permitidas as atividades de raspagem do painel a cada safra ou quando necessário.

5.14. A CONTRATADA deverá cumprir todas as especificações técnicas do item 3.

5.15. A CONTRATANTE efetuará vistorias de acompanhamento contratual ao longo do tempo, onde a verificação das especificações técnicas será realizada por meio de amostragens nas diferentes glebas que compõem o presente certame, de forma que as irregularidades verificadas nos indivíduos amostrados poderão ser extrapoladas para todo o lote.

5.16. Em se tratando da ocorrência de eventos climáticos: (vendavais ou tempestades, chuvas de granizo, ciclones, deslizamentos e outros), a CONTRATADA deverá relatar ao Responsável Técnico da CONTRATANTE (FUNDAÇÃO FLORESTAL) no prazo máximo de 30 dias após o evento, por escrito, para que se analise os impactos ocorridos no povoamento florestal.

5.17. Dependendo da severidade dos danos ocorridos, a CONTRATADA poderá solicitar a exclusão de até 20% da área, indicando as glebas que deseja subtrair do contrato, mediante acordo do Responsável Técnico da CONTRATANTE.

**6 DO PREÇO E FORMA DE PAGAMENTO DO QUILOGRAMA DA GOMA RESINA**

6.1. O preço da goma resina será cotado pela tabela ARESB (Associação dos Resinadores do Brasil), do mês anterior à realização da concorrência.

6.2. Em caso do índice ARESB (CNPJ 51.516.284/0001-04) deixar de ser publicado será adotado o valor médio dos últimos 12 (doze) meses do mesmo índice, até que seja estabelecido um substituto a ser pactuado entre as partes.

6.3. A **CONTRATADA** efetuará, no ato do certame, o pagamento referente a **2% (DOIS POR CENTO) do valor do primeiro ano do lote arrematado, em cheque administrativo ou transferência eletrônica, da própria CONTRATADA, a favor da CONTRATANTE, equivalente a primeira parcela do lote. APÓS O PAGAMENTO DE 2% (DOIS POR CENTO) DO VALOR DO PRIMEIRO ANO DO LOTE ARREMATADO, A CONTRATADA TERÁ CARÊNCIA DE 90 (NOVENTA) DIAS PARA INICIAR O PAGAMENTO DAS PARCELAS MENSAIS, SENDO QUE A PARTIR DO 4º (QUARTO) MÊS, A PARCELA MENSAL SERÁ DE 10,9% (DEZ VÍRGULA NOVE POR CENTO) DO VALOR ANUAL DO CONTRATO, contados a partir do mês subsequente ao da assinatura do contrato e liberação da área.**

6.4. A partir do 2º (segundo) ano, as demais parcelas serão faturadas mensalmente, sendo parcelas de 1/12 (um doze avos) do valor da safra/ano do lote arrematado, independente do período de repouso estabelecido no item 3.17, se houver.

6.5. **O ICMS não está incluído no preço final de venda fora do Estado de São Paulo, o qual incidirá sobre o valor das notas fiscais a serem emitidas, observando-se a legislação vigente em cada estado de destino.**

6.6. O valor das parcelas será atualizado mensalmente, conforme índice publicado pela Associação dos Resinadores do Brasil - ARESB, referente ao mês anterior à emissão da Nota Fiscal - NF.

6.7. Os pagamentos restantes (parcelas) deverão ser efetuados mensalmente, e mediante a emissão de Nota Fiscal - NF da CONTRATANTE.

6.8. O ICMS não está incluído no preço final de venda. O recolhimento do ICMS, destacado na Nota Fiscal, é de responsabilidade da CONTRATADA e incidirá sobre o valor das Notas Fiscais a serem emitidas pela Fundação Florestal.

**7 FORMA DE REALIZAÇÃO DA CONCORRÊNCIA**

7.1. **Será considerada vencedora a Empresa que ofertar a maior quantidade de quilos de goma resina pagos por hectare por ano/safra (kg/ha/ano).**

7.2. O ANEXO E apresenta a quantidade mínima de referência em kg de resina/ha/ano que deverá ser paga ao CONTRATANTE, **não sendo aceita nenhuma proposta inferior ao valor de referência.**

## **8 OBRIGAÇÕES DA CONTRATANTE – FUNDAÇÃO FLORESTAL**

- 8.1. A CONTRATANTE indicará, dentro do seu quadro pessoal, o Responsável Técnico do Contrato.
- 8.2. Fiscalizar o bom andamento do contrato, bem como, das Especificações Técnicas (item 03), das Condições Gerais (item 5) e das Obrigações da CONTRATADA (item 9).
- 8.3. Efetivar vistorias de acompanhamento contratual ao longo do tempo, onde a verificação das especificações técnicas será realizada por meio de amostragens nas diferentes glebas que compõem o presente certame, de forma que as irregularidades verificadas nos indivíduos amostrados poderão ser extrapoladas para todo o lote.
- 8.4. Aplicar penalidades à CONTRATADA quando do não cumprimento das Especificações Técnicas (item 03) e de suas Obrigações (item 09) constantes deste TDR, de acordo com a Lei 8.666/1993, Resolução SMA 139/2017 e Portaria FF/DE 279/2018.
- 8.5. Fornecer a qualquer momento e com o máximo de presteza, mediante solicitação por escrito da CONTRATADA, informações adicionais, dirimir dúvidas e orientá-la em todos os casos omissos.
- 8.6. Exigir o cumprimento das legislações trabalhista, previdenciária e de medicina e de segurança do trabalho contida na NR 31.

## **9 OBRIGAÇÕES DA CONTRATADA**

- 9.1 A CONTRATADA deverá executar as manutenções de todos os aceiros internos e externos dos talhões contratados, devendo manter sobre controle a presença de plantas ruderais, durante todas as estações do ano.
- 9.2 Cumprir todas as exigências contidas no presente TDR, em especial as Especificações Técnicas (item 03), Condições Gerais (item 05) e estas Obrigações (item 09) quando firmado o contrato.
- 9.3 Indicar no ato da assinatura do contrato um **Responsável Técnico** pelo acompanhamento das operações de extração de goma resina, Engenheiro Agrônomo ou Engenheiro Florestal, devidamente habilitado junto ao CREA, fornecendo seu nome completo, nº de inscrição junto ao CREA/SP, e-mail, telefone e endereço.
- 9.4 O RT da CONTRATADA deverá entregar no ato da assinatura do contrato a **Anotação de Responsabilidade Técnica - ART**, referente ao objeto das atividades e especialidades pertinentes, nos termos da legislação e apresentar uma cópia ao CONTRATANTE.
- 9.5 Responsabilizar-se pela guarda da área a ser resinada, devendo arcar por quaisquer danos causados a Fundação Florestal ou a terceiros, sejam estes causados por si ou por seus prepostos, por ato doloso ou culposo, inclusive em caso de incêndios, furtos, roubos e outros, respondendo nas esferas administrativa, civil e criminal.
- 9.6 **É de total responsabilidade da CONTRATADA, arcar com os prejuízos aos possíveis sinistros (furtos, roubos e etc.), com relação a todas as atividades envolvidas na exploração de goma resina.**
- 9.7 Manter a Unidade livre de embalagens plásticas, metálicas ou outras, oriundas de suas atividades.
- 9.8 Registrar em carteira de trabalho todos os seus funcionários, de acordo com as normas trabalhistas em vigor, e não contratar menores de 18 (dezoito) anos.
- 9.9 Apresentar a qualquer momento à CONTRATANTE cópia da documentação referente às contratações de seus funcionários, conforme normas do Ministério do Trabalho.
- 9.10 Cumprir a Lei Estadual nº 10.167/2000, que proíbe fumar em áreas públicas.
- 9.11 Reconhecer como seu débito líquido e certo, o valor que for apurado em execuções de sentença em processos trabalhistas.
- 9.12 Cumprir todas as exigências contidas no presente Termo de Referência quando do contrato assinado.
- 9.13 Iniciar as operações necessárias à exploração de goma resina com seus próprios meios e às suas expensas e somente após a liberação da área pelo Responsável Técnico da CONTRATANTE.
- 9.14 Não repassar a terceiros estes contratos ou mesmo parte dele.
- 9.15 Cumprir as normativas legais, em especial a NR06 - Equipamentos de Proteção Individual - EPI, NR07 - Programas de Controle Médico de Saúde Ocupacional, NR09 - Programas de Prevenção de Riscos Ambientais, NR31- Segurança e Saúde do Trabalho na Agricultura, Pecuária e Silvicultura, Exploração Florestal e Agricultura, o PCMSO (Programa de Controle Médico de Saúde Operacional), conforme as normas do Ministério do Trabalho e das

Secretarias de Segurança, de Saúde e do Trabalho, elaborado por médico do trabalho e o PPRA (Programa de Proteção de Riscos Ambientais), elaborado por profissional habilitado, devendo seguir todo procedimento de acordo com o que foi firmado nos referidos Planos.

9.17 Restringir a circulação de pessoas e veículos às áreas objeto do contrato.

9.18 Os veículos, máquinas e equipamentos utilizados nas operações florestais **deverão estar em conformidade** com as normas do Programa de Controle da Poluição do Ar por Veículos Automotores (PROCONVE) e não devem agredir o meio ambiente através da troca de óleo, graxa e outros elementos poluidores.

9.19 A CONTRATADA deverá exigir de seus funcionários (Carteira de vacinação atualizada), como também, orientá-los sobre os protocolos para minimizar a contaminação do vírus, principalmente uso de máscara seguindo os protocolos da Secretaria de Saúde do município.

9.20 No que se refere aos riscos de incêndios, nos meses de junho a outubro (fase vermelha da Operação Corta-Fogo) a CONTRATADA deverá realizar rondas de vigilância em todo o perímetro da Unidade, de forma a manter uma comunicação eficiente com o gestor em caso de algum sinistro. A ronda deve ser executada com motocicleta ou veículo apropriado.

9.21 A fiscalização e o monitoramento das áreas objeto do contrato serão de responsabilidade da CONTRATADA, assim a mesma deve constituir equipes ou brigadas de incêndios, com indivíduos treinados e equipados para as situações de combate ao fogo, de forma a manter equipamentos apropriados como: tanque de água acoplado a um trator ou caminhão pipa, moto bombas e reservatórios acoplados a veículos tipo pick-up, abafadores, mochilas d'água costais, enxadas e outros.

9.22 Essas equipes/brigadas devem ficar de prontidão no período de junho a outubro, visando a proteção das árvores e da goma resina objeto deste TDR, como também de toda a Unidade.

9.23 No caso de ocorrência de incêndio na área a ser resinada, seja este causado por ato doloso ou culposo da operadora de resinagem e seus prepostos ou por ato de terceiros, caberá à operadora de resinagem arcar integralmente com os prejuízos, sem direito de solicitar ressarcimento à Fundação Florestal.

9.24 No caso da ocorrência de incêndio por ato de terceiros na área objeto do contrato que inviabiliza a extração de goma resina, desde que comprovado pela Equipe da FF e do (a) Gestor (a) da Unidade, a CONTRATADA deverá comunicar o Responsável Técnico da Fundação Florestal, e se assim for de comum acordo entre as partes, a gleba ou a área atingida poderá ser subtraída do contrato.

9.25 No caso da ocorrência de incêndio em qualquer gleba da Unidade, por negligência ou culpa exclusiva da CONTRATADA ou de seus prepostos, esta ficará obrigada a ressarcir imediatamente os prejuízos causados ao CONTRATANTE e a terceiros.

9.26 A CONTRATADA deve executar a manutenção de **estradas e carreadores** utilizados para tráfego de veículos e transporte de goma resina, por conta própria.

**9.27 Cumprir/atender todos os itens deste Termo de Referência.**

## **10 SANÇÕES ADMINISTRATIVAS E MEDIDAS DE PENALIZAÇÃO**

10.1. Se a CONTRATADA inadimplir as obrigações assumidas no todo ou em parte, ficará sujeita às sanções previstas nos artigos 86 e 87, da Lei Federal nº 8.666/93, artigos 80 e 81 da Lei Estadual nº. 6.544/89, que couber, bem como de aplicação de sanção administrativa de proibição de contratar com a Administração Pública pelo período de até 2 (dois) anos, consoante artigo 72, § 8º, inciso V da Lei Federal nº 9.605, de 12 de fevereiro de 1998.

10.2. A sanção de que trata o subitem anterior poderá ser aplicada juntamente com as multas previstas na Resolução SMA 139/ 2017, garantindo o exercício da prévia e ampla defesa, e deverá ser registrada no CAUFESP e no site [www.sancoes.sp.gov.br](http://www.sancoes.sp.gov.br).

10.3. A licitante que ensejar o retardamento do certame, não mantiver a proposta ou fizer declaração falsa, garantido o direito ao contraditório e ampla defesa, ficará impedida de licitar e contratar com a Administração direta e indireta do Estado de São Paulo, pelo prazo de até 5 (cinco) anos.

10.4. Caso seja constatado pelo Responsável Técnico (RT) da CONTRATANTE, uma quantidade significativa de painéis fora das especificações de altura e comprimento da estria, ou seja, fora do especificado no ANEXO E (Desenho Esquemático), o RT deverá advertir a CONTRATADA para correção dentro do prazo de 30 dias. Não sendo cumprida, a CONTRATADA poderá ser notificada com a penalização de paralisar as atividades de resinagem por um período de 30 dias, bem como as irregularidades verificadas nos indivíduos amostrados poderão ser extrapoladas para estimar o número de indivíduos irregulares em todo o lote.



10.5. Caso seja constatado pelo Responsável Técnico (RT) da CONTRATANTE, uma quantidade significativa de painéis com assimetria relevante, ou seja, início de rotação dopainel fora do especificado no ANEXO E (Desenho Esquemático), o RT deverá advertir a CONTRATADA para correção dentro do prazo de 30 dias. Não sendo cumprida, a CONTRATADA poderá ser notificada com a penalização de paralisar as atividades de resinagem por um período de 30 dias, bem como as irregularidades verificadas nos indivíduos amostrados poderão ser extrapoladas para estimar o número de indivíduos irregulares em todo o lote.

10.6. Caso a CONTRATADA não execute alguma das obrigações inseridas no item 9., o Responsável Técnico (RT) da CONTRATANTE deverá advertir a CONTRATADA para correção dentro do prazo de 30 dias. Não sendo cumprida, a CONTRATADA poderá ser notificada com a penalização de paralisar as atividades de resinagem por um período de 30 dias.

## **11 DEMAIS DISPOSIÇÕES**

11.1. As normas disciplinadoras deste certame serão interpretadas em favor da ampliação da disputa, respeitada a igualdade de oportunidades entre as licitantes, desde que não comprometam o interesse público, a finalidade e a segurança da contratação.

11.2. O resultado deste certame e os demais atos pertinentes a estes sujeitos à publicação, serão divulgados no Diário Oficial do Estado de São Paulo e na Internet, no endereço eletrônico da Fundação Florestal.

11.3. O Edital de certame completo e seus anexos serão disponibilizados para consulta e cópia na Internet no endereço eletrônico da Fundação Florestal, a partir da data da publicação do presente certame, até o dia anterior ao processamento da Sessão Pública.

11.4. Quaisquer dúvidas que possam surgir em relação ao presente certame, os interessados poderão formalizar por escrito, até o segundo dia útil que anteceder a data do certame, a fim de que sejam esclarecidas.

11.5. Os casos omissos do presente certame serão solucionados pela Comissão do Certame de acordo com o que dispõe a Lei Federal 8.666/93.

## **12. ANEXOS**

**ANEXO I.A** - Planilha de disponibilização de áreas para extração de goma resina

**ANEXO I.B** - Croqui da área a ser explorada para extração de goma resina;

**ANEXO I.C** - Laudo Técnico de Valoração de Resinagem (*Pinus elliottii* var. *elliottii*)

**ANEXO I.D** - Desenho esquemático - resinagem de *Pinus elliottii* var. *elliottii*, - ciclo de 5 anos;

Elaborado por:

**GPAGO**



**ANEXO I.A - Planilha De Disponibilização De Áreas Para Extração De Goma De Resina**

**RESINAGEM EM: ÁREA DE CAMPO COM PINUS *elliottii* var. *elliottii* (LOTE – 1)**

**ÁREA TOTAL: 57,99 ha**

**GERÊNCIA METROPOLITANA/DMI**

**UNIDADE: ESTAÇÃO EXPERIMENTAL DE ITAPETINGA**

**ESPÉCIE: PINUS ELLIOTTII VAR. ELLIOTTII**

**FACES POR ÁRVORE:01 FACE**

**PERÍODO: 05 ANOS**

LOTE	TALHÃO	ANO DE PLANTIO	ESPÉCIE	ÁREA EM HECTARES
01	48	2009	<i>Pinus elliottii</i> var. <i>elliottii</i>	23,59
	50	2009	<i>Pinus elliottii</i> var. <i>elliottii</i>	16,96
	52	2009	<i>Pinus elliottii</i> var. <i>elliottii</i>	10,02
	54	2009	<i>Pinus elliottii</i> var. <i>elliottii</i>	3,29
	124	2010	<i>Pinus elliottii</i> var. <i>elliottii</i>	4,13
<b>TOTAL(ha)</b>				<b>57,99</b>

**RESINAGEM EM: ÁREA DE CAMPO COM PINUS *elliottii* var. *elliottii* (LOTE – 2)**

**ÁREA TOTAL: 70,78 ha**

**GERÊNCIA METROPOLITANA/DMI**

**UNIDADE: ESTAÇÃO EXPERIMENTAL DE ITAPETINGA**

**ESPÉCIE: PINUS ELLIOTTII VAR. ELLIOTTII**

**FACES POR ÁRVORE:01 FACE**

**PERÍODO: 05 ANOS**

LOTE	TALHÃO	ANO DE PLANTIO	ESPÉCIE	ÁREA EM HECTARES
02	16B	2009	<i>Pinus elliottii</i> var. <i>elliottii</i>	13,77
	61B	2009	<i>Pinus elliottii</i> var. <i>elliottii</i>	2,93
	64A	2009	<i>Pinus elliottii</i> var. <i>elliottii</i>	11,12
	148A	2008	<i>Pinus elliottii</i> var. <i>elliottii</i>	3,89
	148B	2008	<i>Pinus elliottii</i> var. <i>elliottii</i>	22,86
	179	2009	<i>Pinus elliottii</i> var. <i>elliottii</i>	7,28
	202	2009	<i>Pinus elliottii</i> var. <i>elliottii</i>	8,93
<b>TOTAL (ha)</b>				<b>70,78</b>

**RESINAGEM EM: ÁREA DE CAMPO COM PINUS *elliottii* var. *elliottii* (LOTE – 3)**

**ÁREA TOTAL: 67,71 ha**

**GERÊNCIA METROPOLITANA/DMI**

**UNIDADE: ESTAÇÃO EXPERIMENTAL DE ITAPETINGA**

**ESPÉCIE: PINUS ELLIOTTII VAR. ELLIOTTII**

**FACES POR ÁRVORE:01 FACE**

**PERÍODO: 05 ANOS**

LOTE	TALHÃO	ANO DE PLANTIO	ESPÉCIE	ÁREA EM HECTARES
03	125B	2010	<i>Pinus elliottii</i> var. <i>elliottii</i>	21,75
	129	2010	<i>Pinus elliottii</i> var. <i>elliottii</i>	16,96
	130	2010	<i>Pinus elliottii</i> var. <i>elliottii</i>	4,50
	149	2008	<i>Pinus elliottii</i> var. <i>elliottii</i>	23,62
	201	2010	<i>Pinus elliottii</i> var. <i>elliottii</i>	0,88
<b>TOTAL (ha)</b>				<b>67,71</b>

Elaborado por:

**GPAGO**

# ANEXO I.B - CROQUI DA ÁREA A SER EXPLORADA PARA EXTRAÇÃO DE GOMARESINA

## ANEXO B.1 – Lote 1

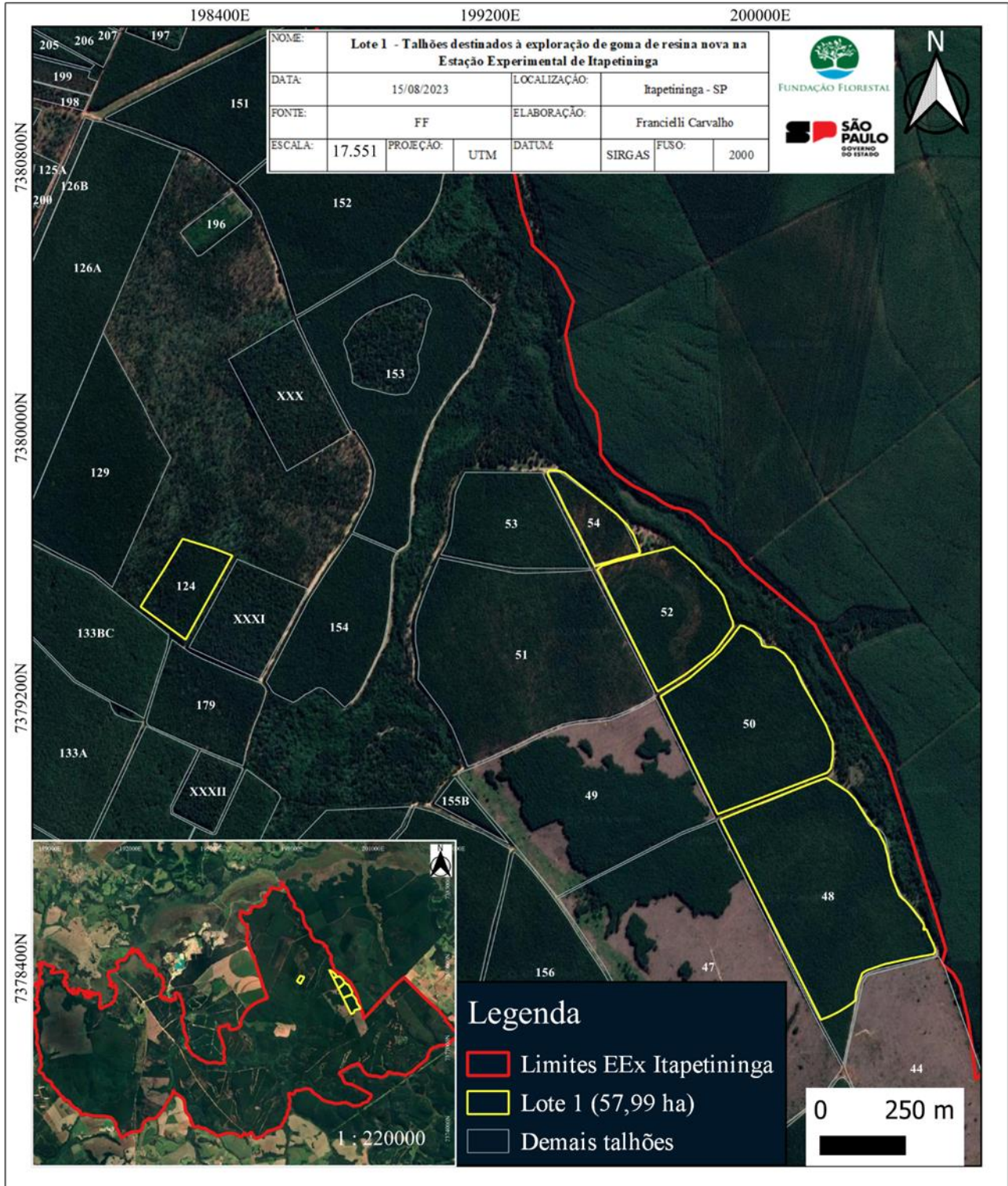



## ANEXO B.2 – Lote 2



## ANEXO B.3 – Lote 3

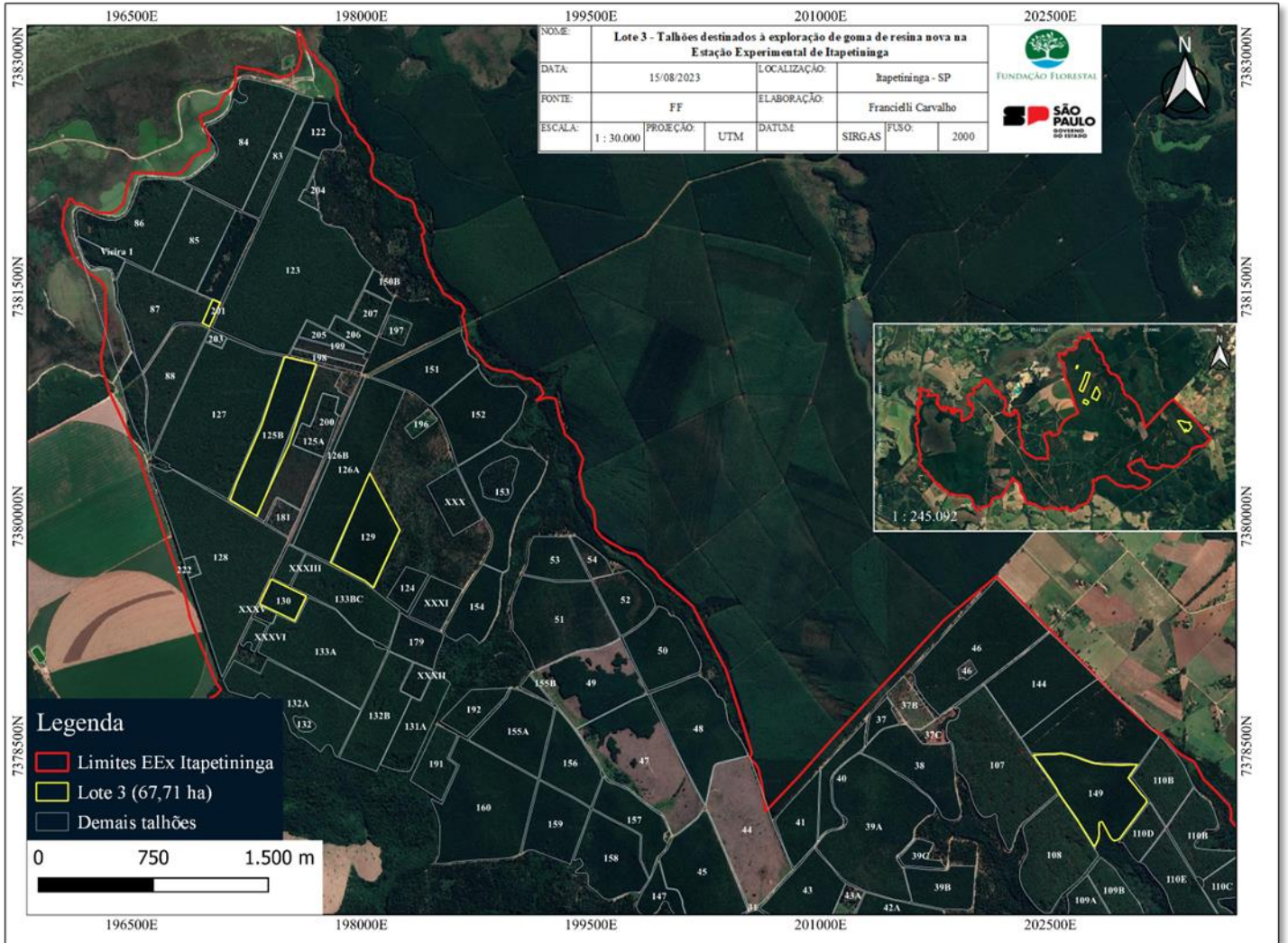

Elaborado por:

**GPAGO**

**ANEXO I.C - LAUDO TÉCNICO DE VALORAÇÃO DE RESINAGEM (*Pinus elliottii* var. *elliottii*)**

**UNIDADE: ESTAÇÃO EXPERIMENTAL DE ITAPETINGA**

**Período de contrato: 05 anos**

<b>LOTE</b>	<b>ÁREA (HA)</b>	<b>KG/HA/ANO (PROPOSTA INICIAL)</b>	<b>VOLUME TOTAL KG/ANO/LOTE</b>	<b>VALOR VIGENTE (R\$ / KG)</b>	<b>TOTAL R\$/ANO</b>	<b>TOTAL R\$/5ANOS</b>
1	57,99	1.700	98.583,00	R\$ 2,79	275.046,57	1.375.232,85
2	70,78	1.900	134.482,00	R\$ 2,79	375.204,78	1.876.023,90
3	67,71	2.100	142.191,00	R\$ 2,79	396.712,89	1.983.564,45
<b>TOTAL GERAL</b>						<b>5.234.821,20</b>

\*OBS.: Valoração com base na referência da ARESB para *Pinus elliottii* de Agosto/2023 (R\$ 2,79/kg);

**JOSÉ ANTONIO DE FREITAS**

Gestor da Estação Experimental de Itapetininga

**TÂNIA OLIVA DE FREITAS MACÊA**

Coordenadora - Núcleo de Negócios e Parcerias para Sustentabilidade



## ANEXO I.D – DESENHO ESQUEMÁTICO

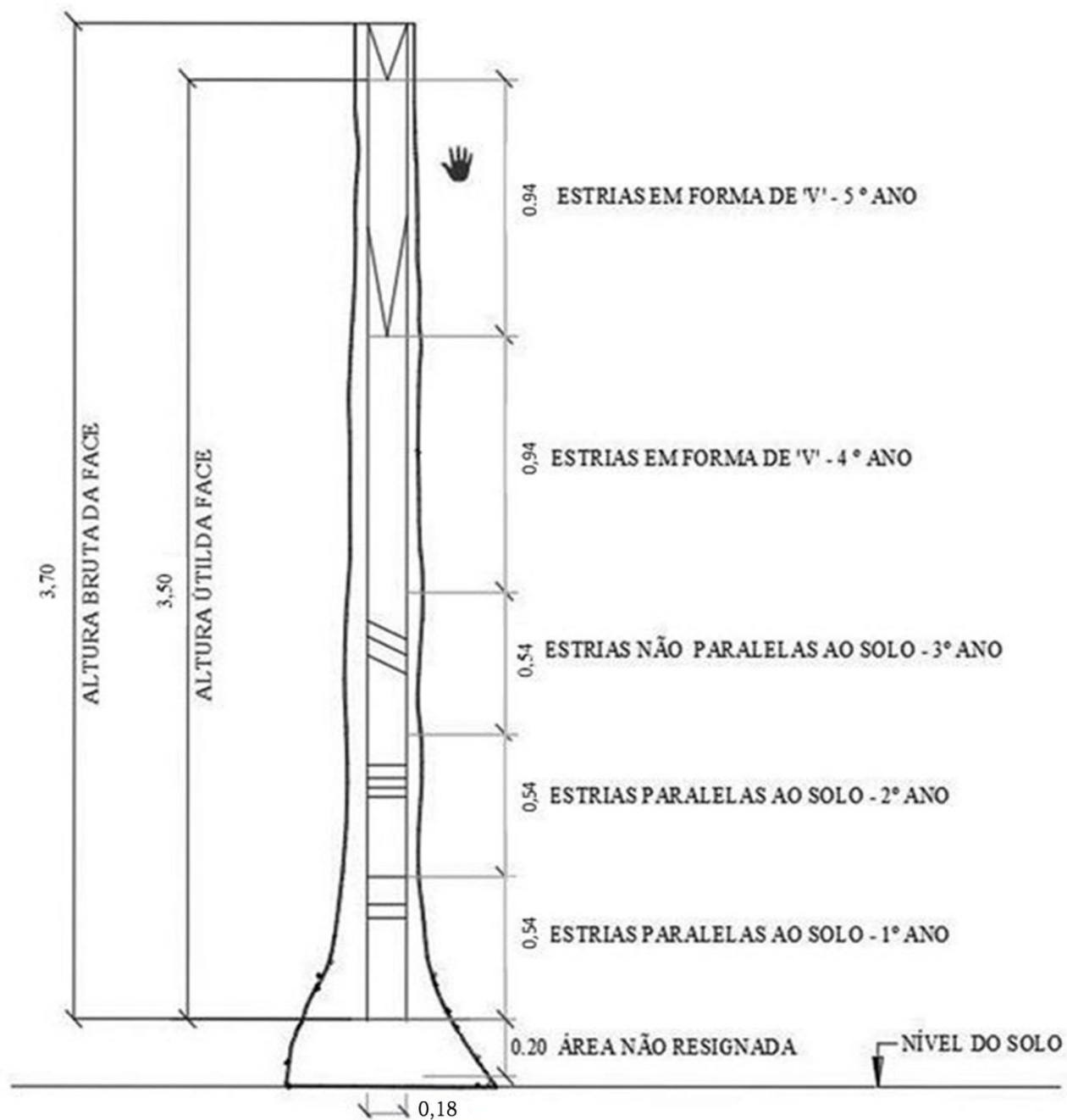

## ANEXO II – MODELO PROPOSTA COMERCIAL

À  
FUNDAÇÃO PARA A CONSERVAÇÃO E A PRODUÇÃO FLORESTAL DO ESTADO DE SÃO PAULO

Ref.: CONCORRÊNCIA N.º 05/2023

PROCESSO SEI Nº 262.00001910/2023-41

Apresentamos nossa proposta comercial, em 1 (uma) via, para o CONCORRÊNCIA de alienação de lote(s) para extração de **ALIENAÇÃO PARA EXTRAÇÃO DE GOMA RESINA EM PLANTIOS DE PINUS *elliottii* var. *elliottii*. NA ESTAÇÃO EXPERIMENTAL DE ITAPETININGA**, em conformidade com as especificações constantes do Termo de Referência - ANEXO I, e planilha de preços abaixo, consistindo no seguinte:

I) O preço total estimado proposto é de R\$ \_\_\_\_\_ (\_\_\_\_\_), (ARESB: \_\_\_\_\_/2023), conforme planilha abaixo.

LOTE	ÁREA (HA)	KG/HA/ANO PROPOSTA	VOLUME TOTAL KG/ANO/LOTE	VALOR ARESB (R\$ / KG)	TOTAL R\$/ANO	TOTAL R\$/5ANOS
1	57,99			R\$ 2,79	R\$	R\$
2	70,78			R\$ 2,79	R\$	R\$
3	67,71			R\$ 2,79	R\$	R\$

\*OBS¹: Valoração com base na referência da ARESB para *Pinus elliottii* var. *elliottii* de Agosto/2023 (R\$3,32/kg);

OBS²: Faculta-se ao licitante a participação em quantos lotes forem de seu interesse.

<b>TOTAL GERAL PROPOSTA /R\$</b>	<b>R\$</b>
----------------------------------	------------

II) O(s) pagamento(s) será(ao) efetuado(s) em conformidade com as condições dispostas nas cláusula oitava da minuta de contrato – ANEXO IV do edital;

III) O prazo do contrato, objeto do presente CONCORRÊNCIA será aquele estipulado no Termo de Referência – Anexo I do Edital, contados a partir do início da execução do objeto e com as demais condições prevista na minuta de contrato;

IV) O prazo de validade de nossa proposta é de 60 (sessenta) dias corridos, a contar da data da abertura desta proposta;

V) O valor das parcelas será atualizado mensalmente, conforme índice publicado pela Associação dos Resinadores do Brasil-ARESB, referente ao mês anterior à emissão da Nota Fiscal - NF.

VI) Declaramos que no preço apresentado estão incluídos:

- Os valores dos materiais, matérias-primas, mão-de-obra, equipamentos e afins fornecidos, montagens e instalações, acrescidos de todos os respectivos encargos sociais;
- Despesas e obrigações financeiras de qualquer natureza;
- Quaisquer outras despesas, diretas ou indiretas, enfim, todos os componentes de custo dos produtos, necessários à perfeita satisfação do objeto desta CONCORRÊNCIA, de acordo com o estabelecido no Termo de Referência -Anexo I.

VII) Declaramos conhecer integralmente os termos da presente convocação e seus respectivos Anexos, aos quais nos sujeitamos;

VIII) Dados da empresa:

Razão Social \_\_\_\_\_

CNPJ empresa N.º \_\_\_\_\_/\_\_\_\_\_-\_\_\_\_\_  
Telefone \_\_\_\_\_ Fax \_\_\_\_\_

São Paulo, \_\_\_\_ de \_\_\_\_\_ de 2023.

\_\_\_\_\_  
Assinatura do Representante Legal

**ATENÇÃO**

(ESTE DOCUMENTO DEVERÁ CONSTAR JUNTO AO ENVELOPE Nº 01 "PROPOSTA")

**ANEXO III - MODELOS DE DECLARAÇÕES**

**ANEXO III.1**

**DECLARAÇÃO DE SITUAÇÃO REGULAR JUNTO AO MINISTÉRIO DO TRABALHO, DE  
INEXISTÊNCIA DE FATO IMPEDITIVO E DE DECLARAÇÃO REFERENTE A TRABALHO DE  
MENOR**

(em papel timbrado da licitante)

**À  
FUNDAÇÃO PARA A CONSERVAÇÃO E A PRODUÇÃO FLORESTAL DO ESTADO DE SÃO  
PAULO**

**Ref.: CONCORRÊNCIA N.º 05/2023**

**PROCESSO SEI Nº 262.00001910/2023-41**

**OBJETO: ALIENAÇÃO PARA EXTRAÇÃO DE GOMA RESINA EM PLANTIOS DE PINUS  
elliottii var. elliottii. NA ESTAÇÃO EXPERIMENTAL DE ITAPETININGA**

\_\_\_\_\_, (nome da licitante) \_\_\_\_\_, CNPJ n.º \_\_\_\_\_ sediada  
\_\_\_\_\_, por intermédio de seu representante  
legal, infra-assinado, e para os fins do certame em epígrafe, **DECLARA** expressamente que:

- a) Encontra-se em situação regular perante o Ministério do Trabalho, no que se refere à observância do disposto no inciso XXXIII do artigo 7º da Constituição Federal;
- b) Até a presente data, inexistem fatos impeditivos para sua habilitação no presente processo licitatório, estando ciente da obrigatoriedade de declarar ocorrências posteriores;
- c) Não emprega menores de 18 (dezoito) anos em trabalho noturno, perigoso ou insalubre, nem menores de 16 (dezesesseis) anos em qualquer trabalho, salvo na condição de aprendiz, a partir de 14 (quatorze) anos;
- d) Atende as normas relativas à saúde e segurança do trabalho, em conformidade com o disposto no parágrafo único do artigo 117 Constituição Federal.

\_\_\_\_\_, \_\_\_\_\_ de \_\_\_\_\_ de 2023.  
(Local)

\_\_\_\_\_  
(Assinatura do responsável)

Nome: \_\_\_\_\_

Cédula de Identidade n.º: \_\_\_\_\_

**ATENÇÃO**

(ESTE DOCUMENTO DEVERÁ CONSTAR JUNTO AO ENVELOPE Nº 02 “HABILITAÇÃO”)

## ANEXO III.2

### DECLARAÇÃO DE ELABORAÇÃO INDEPENDENTE DE PROPOSTA E ATUAÇÃO CONFORME AO MARCO LEGAL ANTICORRUPÇÃO

(em papel timbrado da licitante)

À  
FUNDAÇÃO PARA A CONSERVAÇÃO E A PRODUÇÃO FLORESTAL DO ESTADO DE SÃO PAULO

Ref.: CONCORRÊNCIA N.º 05/2023

PROCESSO SEI N.º 262.00001910/2023-41

OBJETO: ALIENAÇÃO PARA EXTRAÇÃO DE GOMA RESINA EM PLANTIOS DE PINUS *elliottii* var. *elliottii*. NA ESTAÇÃO EXPERIMENTAL DE ITAPETININGA

Eu, \_\_\_\_\_, portador do RG nº \_\_\_\_\_ e do CPF nº \_\_\_\_\_, representante legal do licitante \_\_\_\_\_ (nome empresarial), interessado em participar da Concorrência nº 05/2023, Processo nº \_\_\_\_/\_\_\_\_, **DECLARO**, sob as penas da Lei, especialmente o artigo 299 do Código Penal Brasileiro, que:

- a) a proposta apresentada foi elaborada de maneira independente e o seu conteúdo não foi, no todo ou em parte, direta ou indiretamente, informado ou discutido com qualquer outro licitante ou interessado, em potencial ou de fato, no presente procedimento licitatório;
- b) a intenção de apresentar a proposta não foi informada ou discutida com qualquer outro licitante ou interessado, em potencial ou de fato, no presente procedimento licitatório;
- c) o licitante não tentou, por qualquer meio ou por qualquer pessoa, influir na decisão de qualquer outro licitante ou interessado, em potencial ou de fato, no presente procedimento licitatório;
- d) o conteúdo da proposta apresentada não será, no todo ou em parte, direta ou indiretamente, comunicado ou discutido com qualquer outro licitante ou interessado, em potencial ou de fato, no presente procedimento licitatório antes da adjudicação do objeto;
- e) o conteúdo da proposta apresentada não foi, no todo ou em parte, informado, discutido ou recebido de qualquer integrante relacionado, direta ou indiretamente, ao órgão licitante antes da abertura oficial das propostas; e
- f) o representante legal do licitante está plenamente ciente do teor e da extensão desta declaração e que detém plenos poderes e informações para firmá-la.

**DECLARO**, ainda, que a pessoa jurídica que represento conduz seus negócios de forma a coibir fraudes, corrupção e a prática de quaisquer outros atos lesivos à Administração Pública, nacional ou estrangeira, em atendimento à Lei Federal nº 12.846/ 2013 e ao Decreto Estadual nº 60.106/2014, tais como:

- I – prometer, oferecer ou dar, direta ou indiretamente, vantagem indevida a agente público, ou a terceira pessoa a ele relacionada;
- II – comprovadamente, financiar, custear, patrocinar ou de qualquer modo subvencionar a prática dos atos ilícitos previstos em Lei;
- III – comprovadamente, utilizar-se de interposta pessoa física ou jurídica para ocultar ou dissimular seus reais interesses ou a identidade dos beneficiários dos atos praticados;
- IV – no tocante a licitações e contratos:
  - a) frustrar ou fraudar, mediante ajuste, combinação ou qualquer outro expediente, o caráter competitivo de procedimento licitatório público;
  - b) impedir, perturbar ou fraudar a realização de qualquer ato de procedimento licitatório público;
  - c) afastar ou procurar afastar licitante, por meio de fraude ou oferecimento de vantagem de qualquer tipo;
  - d) fraudar licitação pública ou contrato dela decorrente;
  - e) criar, de modo fraudulento ou irregular, pessoa jurídica para participar de licitação pública ou celebrar contrato administrativo;



- f) obter vantagem ou benefício indevido, de modo fraudulento, de modificações ou prorrogações de contratos celebrados com a administração pública, sem autorização em lei, no ato convocatório da licitação pública ou nos respectivos instrumentos contratuais; ou
- g) manipular ou fraudar o equilíbrio econômico-financeiro dos contratos celebrados com a administração pública;
- V – dificultar atividade de investigação ou fiscalização de órgãos, entidades ou agentes públicos, ou intervir em sua atuação, inclusive no âmbito das agências reguladoras e dos órgãos de fiscalização do sistema financeiro nacional.

(Local e data).

\_\_\_\_\_  
(Nome/assinatura do representante legal)

**ATENÇÃO**

(ESTE DOCUMENTO DEVERÁ CONSTAR JUNTO AO ENVELOPE Nº 02 “HABILITAÇÃO”)

## ANEXO IV - MINUTA DE CONTRATO

Ref.: CONCORRÊNCIA N.º 05/2023  
PROCESSO SEI Nº 262.00001910/2023-41  
CONTRATO N.º. \_\_\_\_\_/2023

### CONTRATO DE VENDA E COMPRA DE RESINA EM REGIME DE MATAGEM

Pelo presente instrumento, com fundamento na Lei Federal N.º 8.666/93 de um lado a **FUNDAÇÃO PARA A CONSERVAÇÃO E A PRODUÇÃO FLORESTAL DO ESTADO DE SÃO PAULO**, vinculada a Secretaria do Meio Ambiente, inscrita no Cadastro Nacional de Pessoa Jurídica do Ministério da Fazenda (CNPJ) sob N.º 56.825.110/0001-47 e com Inscrição Estadual N.º. 111.796.293.112, daqui por diante designada apenas **VENDEDORA** e neste ato representada por seu Diretor Executivo, Senhor \_\_\_\_\_, brasileira, estado civil, portadora da cédula de identidade N.º. \_\_\_\_\_, CPF N.º. \_\_\_\_\_ e de outro lado à empresa \_\_\_\_\_, sediada á (endereço), inscrita no Cadastro Nacional de Pessoa Jurídica do Ministério da Fazenda sob N.º (CNPJ) e com Inscrição Estadual/Municipal de N.º. \_\_\_\_\_, doravante nomeada **COMPRADORA**, por seus representantes legais ao final assinados, têm entre si justo e acertado o presente Contrato de Venda e Compra, regido pelo artigo 55, da Lei Federal n.º 8666/93, incluindo o Termo de Referência – Anexo I que faz parte integrante deste, sob as seguintes cláusulas e condições:

#### 1. CLÁUSULA PRIMEIRA – DO OBJETO

1.1. O presente Contrato tem por objeto a **ALIENAÇÃO PARA EXTRAÇÃO DE GOMA RESINA EM PLANTIOS DE PINUS *elliottii* var. *elliottii*. NA ESTAÇÃO EXPERIMENTAL DE ITAPETININGA.**

1.2. O lote disponibilizado está na seguinte Unidade da Fundação Florestal:  
- Estação Experimental de Itapetininga – LOTE N.º \_\_\_\_\_

LOTE	ÁREA (hectares)	ESPÉCIE	MANEJO A SER REALIZADO
01	57,99	<i>Pinus elliottii</i> var. <i>elliottii</i>	Resinagem

LOTE	ÁREA (hectares)	ESPÉCIE	MANEJO A SER REALIZADO
02	70,78	<i>Pinus elliottii</i> var. <i>elliottii</i>	Resinagem

LOTE	ÁREA (hectares)	ESPÉCIE	MANEJO A SER REALIZADO
03	67,71	<i>Pinus elliottii</i> var. <i>elliottii</i>	Resinagem

1.3. As áreas disponibilizadas na Estação Experimental de Itapetininga, deveram ser exploradas de acordo com técnicas modernas, atuais e de forma sustentável, conforme "**ESPECIFICAÇÕES TÉCNICAS**" CONSTANTES DESTA TERMO DE REFERÊNCIA.

#### 2. CLÁUSULA SEGUNDA – DA VIGÊNCIA

2.1 A safra anual agrícola começará a partir de reunião para assinatura da liberação da área, envolvendo o Responsável Técnico da CONTRATANTE (Fundação Florestal), o Responsável Técnico da CONTRATADA e um Representante da UNIDADE, sendo que o contrato terá a vigência de 05 anos;

2.2. A safra anual agrícola começará a partir de reunião para assinatura da liberação da área, envolvendo o Responsável Técnico da VENDEDORA (Fundação Florestal), o Responsável Técnico da CONTRATADA e um Representante da UNIDADE, sendo que o contrato terá a vigência de 05 (cinco) anos;

- 2.3. A safra anual agrícola começará a partir de reunião para assinatura da liberação da área, envolvendo o Responsável Técnico da CONTRATANTE (Fundação Florestal), o Responsável Técnico da CONTRATADA e um Representante da UNIDADE, sendo que o contrato terá a vigência de 05 (cinco) anos;
- 2.4. Cada safra agrícola terá a duração de 12 (doze) meses, sendo que a confecção dos painéis deverá seguir as especificações anuais constantes da TABELA 1.
- 2.5. O início das atividades de resinagem ocorrerá a partir da assinatura do contrato e da liberação da área pelo responsável técnico indicado pela Fundação Florestal.
- 2.6. A desocupação e limpeza completa da área (retirada de todo e qualquer equipamento, material e insumo utilizado no processo de extração de goma resina) deverão ocorrer após o encerramento do contrato (item 3.29), devendo ainda realizar a desmobilização e limpeza das áreas, inclusive das Áreas de Vivência (refeitórios e banheiros sanitários).
- 2.7. Sacos plásticos coletores de goma resina eventualmente inutilizados deverão ser descartados corretamente fora das dependências da Unidade, imediatamente após sua retirada das árvores.
- 2.8. Ao término do prazo estipulado no item 2 a área deverá estar totalmente livre dos resíduos resultantes da operação de resinagem (sacos plásticos, arames e outros), sob pena de aplicação de multa.

### 3. CLÁUSULA TERCEIRA – DAS OBRIGAÇÕES DA COMPRADORA

3.1. A **COMPRADORA** obriga-se a dar início às operações necessárias à retirada de resina com seus próprios meios e às suas expensas, somente após a liberação da área.

3.2. A **COMPRADORA** obriga-se a indicar no ato da assinatura do contrato e manter por todo o período de vigência contratual, um responsável técnico Engenheiro Agrônomo ou Engenheiro Florestal, devidamente habilitado junto ao CREA/SP, para o acompanhamento de **todo** o processo de exploração de goma resina, fornecendo seu nome completo, nº de inscrição junto ao CREA/SP, cópia autenticada da carteira de identidade profissional, e-mail, telefone e endereço.

3.3. O RT da **COMPRADORA** deverá entregar no ato da assinatura do contrato a Anotação de Responsabilidade Técnica - ART, referente ao objeto das atividades e especialidades pertinentes, nos termos da legislação e apresentar uma cópia a **VENDEDORA**.

3.4. Na hipótese de substituição do responsável técnico acima referido, a **COMPRADORA** deverá comunicar à **VENDEDORA**, por escrito, nos moldes descritos no item 3.2, o nome e dados do novo funcionário, antes do desligamento do anterior, bem como deverá ser reemitida a Anotação de Responsabilidade Técnica – ART junto ao CREA/SP supra citada.

3.5. A **COMPRADORA** obriga-se a observar desde a assinatura do contrato e por todo o período de vigência contratual, as especificações técnicas e as condições gerais contidas nos itens 03 e 05 do Termo de Referência, parte integrante do presente contrato.

3.6. É **OPTATIVO** a ocorrência de um período de repouso mínimo de 02 (dois) meses consecutivos, para o estriamento entre safras ou ciclos de resinagem. O Responsável Técnico da **COMPRADORA** e o Gestor (a) da Unidade deverão ser notificados por escrito com a data do início e término do período, se houver.

3.6.1. É facultativo o uso de adaptador nos estriadores com bisnaga a um cabo chamado de “Engenhoca” que possibilita a exploração acima de 02 (dois) metros de altura, largamente utilizado nas operações de resinagem, dando sobrevida e continuidade a atividade resineira.

3.7. A **COMPRADORA** obriga-se a realizar as atividades referentes à extração de goma resina no horário das 06:00 às 18:00 horas, de segunda a sábado, ficando a seu critério realizá-las em feriados e pontos facultativos, quando deverá informar a Fundação Florestal com, no mínimo, 30 (trinta) dias de antecedência.

3.7.1. Para realizar a retirada de goma resina (transporte rodoviário) das dependências da Unidade, a empresa **COMPRADORA** obriga-se a respeitar o seu horário de expediente, ou seja

das 07:00 às 16:00 horas, de segunda a sexta, respeitando ainda os feriados e pontos facultativos.

**3.8.** A **COMPRADORA** obriga-se a fornecer a seus empregados todos os equipamentos de proteção individual (EPIs) necessários para as atividades de exploração de goma resina, bem como o fornecimento de uniformes identificados com cores para fácil visualização à distância dentro da área de trabalho.

**3.9.** A guarda da área a ser resinada é de inteira responsabilidade da operadora de resinagem, que deverá arcar com quaisquer danos ocorridos, sejam estes causados por si ou por terceiros, por ato doloso ou culposo, inclusive em caso de incêndios, furtos, roubos e outros, respondendo a operadora de resinagem nas esferas administrativa, civil e criminal.

**3.10.** No que se refere aos riscos de incêndios, deverá o Responsável Técnico da operadora de resinagem solicitar auxílio de rondas de vigilância e constituir brigadas de incêndios, com indivíduos preparados para as situações de combate ao fogo.

**3.11.** No caso de ocorrência de incêndio na área a ser resinada, seja este causado por ato doloso ou culposo da operadora de resinagem e seus prepostos ou por ato de terceiros, caberá à operadora de resinagem arcar integralmente com os prejuízos, tanto dos valores previstos no contrato quanto dos danos causados à Unidade de Conservação, cabendo o ressarcimento à Fundação Florestal.

**3.12.** No caso de ocorrência de incêndio na área de resinagem que inviabilize a extração da goma de resina, caberá à operadora de resinagem comunicar o Instituto Florestal e a Fundação Florestal, cessando-se o contrato, se assim for de comum acordo entre as partes, sem prejuízo ao Instituto e à Fundação pelos danos causados.

**3.13.** Cumprir todas as condições/exigências e especificações dos bens indicados no Termo de Referência – Anexo I do Edital.

#### **4. CLÁUSULA QUARTA – DAS OBRIGAÇÕES ACESSÓRIAS**

**4.1.** A **COMPRADORA** é responsável pelos encargos trabalhistas, previdenciários, fiscais, comerciais e securitários referentes ao pessoal destacado para a execução de quaisquer atividades ou operações relacionadas ao cumprimento do presente Contrato, bem como pelo total das despesas relativas à extração da resina, seu acondicionamento e respectivo transporte.

**4.2.** A **VENDEDORA** fica eximida inclusive de obrigações decorrentes de acidente de trabalho, em relação ao pessoal próprio da **COMPRADORA** ou de seus subcontratados.

**4.3.** A **COMPRADORA** se obriga a cumprir a legislação pertinente aos serviços especializados em engenharia de segurança e em medicina do trabalho, relativos aos trabalhadores destacados para execução do presente Contrato, responsabilizando-se integralmente por eventuais ocorrências.

**4.3.1.** A **COMPRADORA** declara que cumpre as normativas legais que tratam sobre o tema em especial a *NR06* - Equipamentos de Proteção Individual - EPI, *NR07* - Programas de Controle Médico de Saúde Ocupacional, *NR09* –Programas de Prevenção de Riscos Ambientais e *NR31*-Segurança e Saúde no Trabalho na Agricultura, Pecuária Silvicultura, Exploração Florestal e Agricultura e, apresentará ao Responsável da Unidade em até 30 (trinta) dias após a assinatura deste Contrato, o PCMSO (Programa de Controle Médico de Saúde Operacional), conforme as normas do Ministério do Trabalho e da Secretaria de Segurança e Saúde no Trabalho, elaborado por médico do trabalho, devendo seguir todo o procedimento contido no referido Programa e o PPRA (Programa de Proteção de Riscos Ambientais), elaborado por profissional habilitado, referentes à unidade onde se desenvolverá a exploração de resina do presente contrato.



**4.4.** Fica vedado os trabalhos noturnos, perigosos ou insalubres aos menores de dezoito anos e de qualquer trabalho a menores de quatorze anos, salvo na condição de aprendiz, de acordo com o disposto na Constituição Federal, artigo 7º, inciso XXXIII e na Lei Federal 9.854/99.

**4.5.** A **COMPRADORA** se obriga a registrar em carteira de trabalho todos os seus empregados que estejam atuando na unidade, de acordo com as normas trabalhistas, bem como cumprir rigorosamente todas as normas de higiene e segurança previstas na legislação em vigor.

**4.6.** A **COMPRADORA** deverá apresentar o Livro de Registro de seus funcionários ou prepostos e o Livro de Registro de Atas da CIPA à **VENDEDORA**.

**4.6.1.** Os funcionários ou prepostos que estiverem trabalhando na área e não estiverem devidamente registrados, assim que constatada a irregularidade, deixarão imediatamente as dependências da unidade até que a **COMPRADORA** regularize o referido registro.

**4.7.** A **COMPRADORA** é responsável pelos danos causados à **VENDEDORA**, à unidade ou a terceiros, decorrentes de sua culpa ou dolo, durante a execução deste Contrato.

**4.8.** No caso da ocorrência de incêndio nos talhões objeto deste Contrato, bem como naqueles adjacentes à área, por negligência ou culpa exclusiva da **COMPRADORA** ou de seus prepostos, está ficará obrigada a ressarcir imediatamente os prejuízos causados à **VENDEDORA** e a terceiros.

**4.8.1.** No que se refere a riscos de incêndios, facultará ao Responsável Técnico da **COMPRADORA**, nos períodos denominados “nível de atenção”, determinados pelo “Índice de Monte Alegre”, solicitar auxílio em rondas de vigilância e na constituição de brigadas de incêndios com indivíduos preparados para situações de combate ao fogo, em todo o período que durar este nível. Quando o índice voltar ao nível de observação, as rondas poderão ser desativadas, voltando a operar quando a situação assim determinar, sem quaisquer ônus para a **VENDEDORA**.

**4.9.** Os funcionários e os prepostos da **COMPRADORA** deverão restringir sua área de livre circulação ao espaço definido pelo Responsável da Unidade.

**4.10.** Os funcionários e os prepostos designados para o trabalho de resinação e transporte da resina objeto deste Contrato, deverão estar devidamente identificados, uniformizados e munidos de equipamentos de proteção individual (EPI), atendendo à legislação em vigor.

**4.10.1.** A empresa **COMPRADORA** deverá proibir seus empregados e/ou prepostos, de promover caça, pesca, criação de animais domésticos, bem como portar arma de fogo e uso de bebidas alcoólicas ou realizar qualquer outra atividade que infrinja a legislação florestal e/ou ambiental, nas dependências da unidade.

**4.11.** A **COMPRADORA**, seus prepostos e empregados, enquanto permanecerem na propriedade do Estado ficam sujeitos às normas disciplinares de cada unidade.

**4.12.** A **COMPRADORA** é responsável por todos os atos de seus empregados e prepostos, principalmente os que digam respeito à segurança e à disciplina dentro da unidade, podendo a **VENDEDORA** ou o Responsável da Unidade exigir o afastamento dos que, com a sua conduta, causarem transtornos no local de trabalho ou a terceiros.

**4.13.** Não será permitida em área própria do Estado montagem de estruturas para armazenamento de grande quantidade de resina a granel.

**4.13.1.** O depósito de tambores com resina a espera de transporte ficará exclusivamente sobre a responsabilidade da **COMPRADORA**.

**4.14.** Não será disponibilizada área para moradia ou alojamento de funcionários da **COMPRADORA** nas Unidades do Instituto Florestal.

**4.14.1.** Não será permitido o uso de próprio estadual para armazenamento de equipamento, material e/ou insumo utilizado no processo de extração de goma resina.

**4.15.** A **COMPRADORA** é responsável pelo atendimento social dos seus funcionários e prestadores de serviços, inclusive atendimento médico, assistencial e de emergência.

**4.16.** A **COMPRADORA** é responsável pela limpeza dos talhões onde será realizada a resinagem, inclusive deverão ser mantidos roçados.

**4.17.** A **COMPRADORA** deverá manter a unidade livre de embalagens plásticas, metálicas ou outras, oriundas de suas atividades.

**4.18.** Será permitida a atividade de raspagem do painel a cada safra ou quando necessário.

**4.19.** Fica a **COMPRADORA** obrigada a aceitar os acréscimos ou supressões que se fizerem necessários, até o limite máximo de 25% (vinte e cinco por cento) da área inicial do contrato, mediante Termo Aditivo, mantendo-se obrigatoriamente o preço unitário estipulado na **Cláusula Sétima**, observada a atualização prevista no item 8.4. da **Cláusula Oitava**.

**4.20.** Sendo as áreas disponibilizadas no estado em que se encontram, a **COMPRADORA** declara que as vistoriou, que aceita a quantidade estabelecida, as suas condições e volume firmados.

**4.21.** A **VENDEDORA** se reserva o direito de verificar e comprovar, a qualquer época, o número de árvores objeto deste contrato e a quantidade de resina produzida pelas mesmas.

**4.22.** A **COMPRADORA** se obriga a manter, durante toda a execução do contrato, em compatibilidade com as obrigações assumidas, todas as condições que culminaram em sua habilitação e qualificação na fase de licitação, principalmente quanto ao disposto nos itens 3.2 a 3.4 da **Cláusula Terceira**.

**4.23.** Cumprir todas as obrigações acessórias indicadas no Termo de Referência – Anexo I do Edital.

**4.24.** No caso de divergência entre as obrigações estabelecidas no Termo de Referência – Anexo I com relação as estabelecidas neste instrumento/contrato prevalecerá as estabelecidas no Termo de Referência – Anexo I.

## **5. CLÁUSULA QUINTA - DAS OBRIGAÇÕES DA VENDEDORA**

**5.1.** A **VENDEDORA** disponibilizará a área a ser resinada de acordo com a Planilha de Disponibilização (Anexo I).

**5.2.** A **VENDEDORA** indicará, dentro do seu quadro pessoal, o Responsável Técnico do Contrato.

**5.3.** Fiscalizar o bom andamento dos contratos bem como as especificações técnicas dos itens 03 e 04 do Termo de Referência.

**5.4.** Aplicar penalidades à **COMPRADORA** quando do não cumprimento dos itens 03, 04, 05 e 06 do Termo de Referência.

**5.5.** Fornecer a qualquer tempo e com o máximo de presteza, mediante solicitação por escrito da **COMPRADORA**, informações adicionais, dirimir dúvidas e orientá-la em todos os casos omissos.

**5.6.** Exigir o cumprimento das legislações trabalhista e previdenciária, de medicina e de segurança do trabalho contida na NR31.

5.7. No caso de divergência entre as obrigações estabelecidas no Termo de Referência – Anexo I com relação as estabelecidas neste instrumento/contrato prevalecerá as estabelecidas no Termo de Referência – Anexo I.

## 6. CLÁUSULA SEXTA - DA PERMANÊNCIA DA RESINA NA UNIDADE

6.1. Findo o prazo contratual, a COMPRADORA não poderá permanecer na unidade.

6.2. Conforme Clausula Segunda, nos últimos **30 (trinta) dias de contrato**, a CONTRATADA não poderá executar atividades ligadas a extração de goma resina (estriamento, raspagem, coleta de resina, etc.), devendo apenas realizar a desmobilização e limpeza das áreas, inclusive das Áreas de Vivência (refeitórios e banheiros sanitários).

6.3. Caso a **COMPRADORA** ultrapasse o prazo acima referido, automaticamente perderá todo o direito sobre a resina, podendo a **VENDEDORA** comercializá-la livremente, além da aplicação da multa estipulada no item 2.6 da Cláusula Segunda.

## 7. CLÁUSULA SÉTIMA – DO VALOR

7.1. O valor total ESTIMADO do presente Contrato estimado é de R\$ \_\_\_\_\_ (\_\_\_\_\_ reais), correspondente a 05 (cinco) anos de extração de goma resina no Lote \_\_\_\_, sendo:

Para o LOTE \_\_\_\_ – total de \_\_\_\_ kg (\_\_\_\_\_ quilos) de resina, por hectare, por safra/ano, conforme objeto deste contrato e abaixo descrito:

LOTE	ÁREA (HA)	KG/HA/ANO PROPOSTA	VOLUME TOTAL KG/ANO/LOTE	VALOR ARESB (R\$ / KG)	TOTAL R\$/ANO	TOTAL R\$/5ANOS
1	57,99			R\$ 2,79	R\$	R\$

LOTE	ÁREA (HA)	KG/HA/ANO PROPOSTA	VOLUME TOTAL KG/ANO/LOTE	VALOR ARESB (R\$ / KG)	TOTAL R\$/ANO	TOTAL R\$/5ANOS
2	70,78			R\$ 2,79	R\$	R\$

LOTE	ÁREA (HA)	KG/HA/ANO PROPOSTA	VOLUME TOTAL KG/ANO/LOTE	VALOR ARESB (R\$ / KG)	TOTAL R\$/ANO	TOTAL R\$/5ANOS
3	67,71			R\$ 2,79	R\$	R\$

## 8. CLÁUSULA OITAVA – DA FORMA E DAS CONDIÇÕES DE PAGAMENTO

8.1. O participante vencedor deverá efetuar os pagamentos conforme abaixo:

8.1.1. O preço da goma resina será cotado pela tabela ARESB (Associação dos Resinadores do Brasil), do mês anterior da realização da concorrência.

8.1.2. Em caso do índice ARESB (CNPJ 51.516.284/0001-04) deixar de ser publicado será adotado o valor médio dos últimos 12 (doze) meses do mesmo índice, até que seja estabelecido um substituto a ser pactuado entre as partes.

8.1.3. A COMPRADORA efetuará, no ato do certame, o pagamento referente a 2% (DOIS POR CENTO) do valor do primeiro ano do lote arrematado, por transferência eletrônica, da própria COMPRADORA, a favor da CONTRATANTE, equivalente a primeira parcela do lote. APÓS O PAGAMENTO DE 2% (DOIS POR CENTO) DO VALOR DO PRIMEIRO ANO DO LOTE ARREMATADO, A COMPRADORA TERÁ CARÊNCIA DE 90 (NOVENTA) DIAS PARA INICIAR O PAGAMENTO DAS PARCELAS MENSASIS, SENDO QUE A PARTIR DO 4º (QUARTO) MÊS, AS

PARCELAS MENSAS (2º ATÉ 9º) SERÁ DE 10,9% (DEZ VÍRGULA NOVE POR CENTO) DO VALOR ANUAL DO CONTRATO, E A 10ª PARCELA SERÁ DE 10,8% (DEZ VÍRGULA OITO POR CENTO) DO VALOR ANUAL DO CONTRATO, contados a partir do mês subsequente ao da assinatura do contrato e liberação da área.

**8.1.3.2.** A partir do 2º (segundo) ano, as demais parcelas serão faturadas mensalmente, sendo parcelas de 1/12 (um doze avos) do valor da safra/ano do lote arrematado, independente do período de repouso, estabelecido no item 3.17 do Termo de Referência

**8.1.4.** O valor das parcelas será atualizado mensalmente, conforme índice publicado pela Associação dos Resinadores do Brasil-ARESB, referente ao mês anterior à emissão da Nota Fiscal - NF.

**8.1.5.** Os pagamentos restantes (parcelas) deverão ser efetuados mensalmente, e mediante a emissão de Nota Fiscal – NF da vendedora.

**8.2.** O pagamento deverá ser realizado através de transferência eletrônica disponível, ou depósito identificado a favor da FUNDAÇÃO FLORESTAL, no Banco do Brasil S.A. Agência 1897-X, conta corrente n.º 100.959-1 e corresponderá à primeira parcela do preço.

**8.3.** O não pagamento do valor correspondente a 1ª parcela do(s) lote(s) conforme descrito nos subitens 11.1 e 11.2, torna nulo de pleno direito a venda do(s) lote(s), sujeitando a compradora às sanções previstas no presente edital.

**8.4.** A partir do pagamento da primeira parcela do preço do(s) lote(s), cabe à compradora a guarda dos bens arrematados, correndo por sua conta e risco eventuais perdas e danos.

**8.4.1.** O ICMS não está incluído no preço final de venda. O recolhimento do ICMS, destacado na Nota Fiscal, é de responsabilidade da COMPRADORA e incidirá sobre o valor das Notas Fiscais a serem emitidas pela Fundação Florestal.

**8.4.2. O ICMS não está incluído no preço final de venda fora do Estado de São Paulo, o qual incidirá sobre o valor das notas fiscais a serem emitidas, observando-se a legislação vigente em cada estado do destino.**

**8.5.** Os pagamentos das parcelas restantes deverão ser efetuados por meio de **Transferência Eletrônica Disponível** ou **depósito identificado** em conta corrente, a favor da **VENDEDORA**, obrigando-se a **COMPRADORA** a entregar no escritório da unidade, onde os trabalhos objeto deste Contrato realizam-se, uma cópia do comprovante do respectivo crédito até 03 (três) dias após tê-lo efetuado, observada as seguintes condições:

- a) Depósito Identificado no Banco do Brasil S/A (001);
- b) Favorecido: Fundação Florestal;
- c) Agência nº 1897-X;
- d) Conta Corrente nº: 100.959-1
- e) Identificador 1 (destacar) o CNPJ da empresa depositante;
- f) Identificador 2 (destacar) o Ano;
- g) Identificador 3 (destacar) o Nome da Empresa; e
- h) Identificador 4 (destacar) nº da parcela e licitação.

**8.6.** O atraso no pagamento de parcela acarretará aplicação de multa moratória de 1% (um por cento) calculada sobre o valor da obrigação, acrescido de:

- a) 0,2% por dia de atraso, para atrasos de até 30 dias;
- b) 0,4% por dia de atraso, para atrasos superiores a 30 e de até 60 dias;
- c) Atraso superior a 60 dias acarretará aplicação de multa de 0,4% por dia de atraso até a data do pagamento, bem como a suspensão de todas as atividades de exploração, remoção e retirada das Unidades, até que se regularizem todas as pendências.



**8.6.1.** O atraso superior a 90 (noventa) dias no pagamento de qualquer parcela devida pela **COMPRADORA** acarretará a rescisão imediata do contrato.

**8.6.2.** Independentemente do pagamento das parcelas dos meses subsequentes àquela em atraso, aplicar-se-á o disposto na alínea “c” do item 8.6.

## **9. CLÁUSULA NONA – DA EQUIPE TÉCNICA**

**9.1.** O acompanhamento e a fiscalização do presente contrato também serão realizados por **EQUIPE TÉCNICA** multidisciplinar composta por servidores integrantes dos quadros da **VENDEDORA** e do **INSTITUTO FLORESTAL**.

**9.2.** Poderá a **EQUIPE TÉCNICA** realizar fiscalização a qualquer tempo e hora, sem aviso prévio ou notificação, na busca pela certificação, manutenção e atendimento de todas as obrigações assumidas pela **COMPRADORA**, em especial das condições que culminaram em sua habilitação e qualificação na fase de licitação.

**9.3.** Constatada alguma irregularidade, será lavrado o competente Auto de Constatação ou Auto de Infração, sendo notificada a **COMPRADORA** para manifestação nos prazos legais.

## **CLÁUSULA DÉCIMA - GARANTIA DE EXECUÇÃO DO CONTRATO**

**10.1.** A **COMPRADORA** deverá prestar garantia correspondente a 3% (três por cento) sobre o valor total estimado da alienação – Lote nº \_\_\_\_ - Estação Experimental de Itapetininga, correspondente a R\$ \_\_\_\_\_, em conformidade com o disposto no art. 56 da Lei federal nº 8.666/1993, após a adjudicação e em até 05 (cinco) dias da data da assinatura do contrato.

**10.1.1.** A garantia de que trata o item 10.1 deverá ser efetuada através das seguintes modalidades:

- a) caução em dinheiro ou títulos da dívida pública;
- b) seguro-garantia; e
- c) fiança bancária.

**10.2** A garantia prestada será restituída (e/ou liberada) após o cumprimento integral de todas as obrigações contratuais e, quando em dinheiro, será atualizada monetariamente, conforme dispõe o § 4º do art. 56 da Lei federal nº 8.666/1993.

**10.3.** A não prestação de garantia equivale à recusa injustificada para a alienação, caracterizando descumprimento total da obrigação assumida, ficando a adjudicatária sujeita às penalidades legalmente estabelecidas.

## **11. CLÁUSULA DÉCIMA PRIMEIRA – DA SUBCONTRATAÇÃO**

**11.1.** É permitida a subcontratação parcial do objeto alienado, relativa a alguma operação da atividade de resinagem, ficando estabelecido que a **COMPRADORA** só poderá fazê-lo mediante prévia e expressa autorização da **VENDEDORA**, indicando na solicitação todos os dados da subcontratada e o serviço correspondente.

**Parágrafo Único** – Em qualquer caso, a **COMPRADORA** será inteiramente responsável perante a **VENDEDORA** e terceiros, pelos eventuais atos praticados pelos subcontratados, arcando com todos e quaisquer ônus daí decorrentes.

## **12. CLÁUSULA DÉCIMA-SEGUNDA – DAS SANÇÕES**

**12.1.** Ficará impedida de licitar e contratar com a administração direta e indireta do Estado de São Paulo, pelo prazo de até 02 (dois) anos, a pessoa física ou jurídica, que praticar quaisquer atos previstos nos artigos nºs 77 à 80; 86 e 87 da Lei nº 8.666/93 e suas alterações.

**12.1.1** A aplicação das multas a que aludem os artigos 79, 80 e 81 e inciso II, da LEI nº 6544/89, e os artigos 81, 86 e 87, inciso II da LEI Federal 8.666/93, obedecerá no âmbito da PASTA, as

normas procedimentais constantes da Portaria Nº 279, de 20/03/2018 e Resolução SMA nº 57 de 12 de julho de 2013.

**12.2.** Pela recusa injustificada em assinar o contrato, aceitar ou retirar o instrumento equivalente, dentro do prazo estabelecido pela Administração, fica o adjudicatário sujeito a multa de 10% sobre o valor total da obrigação.

**12.2.1.** Independentemente da aplicação da multa que alude o item 12.2 fica sujeito o adjudicatário a perder em favor da Administração o valor já recolhido, conforme estabelecido no artigo 53, § 2º da Lei Federal nº 8666/93.

**12.3.** Pela inexecução total ou parcial do contrato, garantida a defesa prévia, poderá ser aplicada à **COMPRADORA** multa de até 30%, calculada sobre o total ou parte da obrigação não cumprida, da seguinte forma:

- a) 10% sobre o valor da parcela mensal, por cada mês de descumprimento, pela não observância das especificações técnicas contidas no Termo de Referência;
- b) 10% sobre o valor da parcela mensal, por cada mês de descumprimento, pela não observância das obrigações diretas e acessórias contidas na cláusulas terceira e quarta do presente contrato;
- c) A reincidência no descumprimento de qualquer das obrigações, em meses subsequentes ou não, ensejará a aplicação da multa em dobro.

**12.4.** Qualquer irregularidade verificada no cumprimento das Cláusulas deste Contrato poderá ensejar a aplicação de advertência à **COMPRADORA**, via Notificação, para que proceda a imediata regularização, em até 15 (quinze) dias úteis.

**12.4.1.** Não havendo atendimento, os funcionários ou prepostos da **COMPRADORA** ficarão impedidos de entrar na área, tendo novo prazo de 15 (quinze) dias úteis para efetuar a regularização.

**12.4.2.** Terminado o prazo sem a devida regularização pela **COMPRADORA**, o Contrato será rescindido conforme a Cláusula Décima Segunda, sem prejuízo da aplicação de multa.

**12.5.** Fica obrigada a **COMPRADORA** a reparar o dano(s) ocasionado à(s) árvore(s) por descumprimento de qualquer item do Termo de Referência - Anexo I, em especial das **ESPECIFICAÇÕES TÉCNICAS**, da seguinte forma:

- a) No caso de danos irreversíveis, fica a **COMPRADORA** obrigada a pagar o equivalente à produção total das árvores afetadas para o período do contrato pelo valor em reais por quilo, conforme Cláusula Sétima, acrescido de R\$ 200,00 (duzentos reais) por árvore afetada.
- b) No caso de dano reversível, fica a **COMPRADORA** obrigada a pagar o equivalente a R\$ 100,00 (cem reais) por árvore afetada.
- c) A reparação a que alude as alíneas “a” e “b”, não prejudicará a aplicação de multa por descumprimento contratual.

**12.6.** Nos casos de desbastes, limpeza, corte de madeira fora das especificações do Termo de Referência e do Laudo de Avaliação ou incorrer em alguma irregularidade durante a execução contratual, o **COMPRADOR** ficará sujeito à multa e sanções previstas no Anexo I- Termo de Referência.

### **13. CLÁUSULA DÉCIMA-TERCEIRA – DA RESCISÃO**

**13.1.** Poderá haver rescisão do presente Contrato nos casos enumerados na Lei n.º 8.666/93, artigo 78 e suas alterações, notadamente:

**13.1.1.** Se for decretada a falência ou a instauração de insolvência civil da **COMPRADORA**;

**13.1.2.** Se a **COMPRADORA** abandonar a área de trabalho ou a execução do Contrato, por tempo superior a 60 (sessenta) dias;

**13.1.3.** Por deficiência técnica, se a **COMPRADORA** se afastar das especificações técnicas constantes no Termo de Referência, que integra este CONTRATO.

**13.1.4.** Neste caso, havendo prejuízo à **VENDEDORA**, aplicar-se-á multa prevista no item 11.3 da Cláusula 11ª desse instrumento, ficando ainda a **COMPRADORA** obrigada a desocupar a área sem qualquer ônus para a **VENDEDORA** no prazo máximo de 30 (trinta) dias.

**13.2.** Efetuada a rescisão, todo e qualquer produto restante da execução deste Contrato ficará de propriedade da **VENDEDORA**, a qual poderá dele dispor livremente.

#### **CLÁUSULA DÉCIMA-QUARTA – DO FORO**

**14.1.** As partes elegem o foro da Comarca da Capital do Estado de São Paulo, com expressa renúncia a qualquer outro, por mais privilegiado que seja, ou venha a ser, para dirimir as questões oriundas do presente Contrato.

#### **CLÁUSULA DÉCIMA QUINTA - CONDIÇÕES GERAIS**

**15.1.** Consideram-se partes integrantes do presente contrato, como se nele estivessem transcritos:

- a) o Edital de Licitação FF – CONCORRÊNCIA – 05/2023 e anexos;
- b) o Termo de Referência;
- c) a proposta apresentada pela **COMPRADORA**;
- d) a Portaria Nº 279, de 20/03/2018.

**15.2.** E assim, por estarem as partes de acordo, justas e **COMPRADORAS**, foi lavrado o presente termo em 02 (duas) vias de igual teor e forma, juntamente com as 02 (duas) testemunhas abaixo identificadas e assinadas, que, depois de lido e achado conforme, é assinado pelas partes para que produza todos os devidos e legais efeitos.

São Paulo, \_\_\_\_\_ de \_\_\_\_\_ de 2023.

**PELA VENDEDORA  
FUNDAÇÃO FLORESTAL**

**PELA COMPRADORA  
XXX**

\_\_\_\_\_  
**XXX  
RG Nº:  
CPF Nº:**

\_\_\_\_\_  
**XXX  
XXX  
RG Nº:  
CPF Nº:**

**TESTEMUNHAS**

\_\_\_\_\_  
**XXX  
XXX  
RG Nº:  
CPF Nº:**

\_\_\_\_\_  
**XXX  
XXX  
RG Nº:  
CPF Nº:**

**ANEXO V - MODELOS REFERENTES À VISITA TÉCNICA (OBRIGATÓRIA)**

**ANEXO V.1 - CERTIFICADO DE REALIZAÇÃO DE VISITA TÉCNICA  
(emitido pela Vendedora)**

À  
FUNDAÇÃO PARA A CONSERVAÇÃO E A PRODUÇÃO FLORESTAL DO ESTADO DE SÃO PAULO  
Ref.: CONCORRÊNCIA N.º 05/2023  
PROCESSO SEI Nº 262.00001910/2023-41  
OBJETO: ALIENAÇÃO PARA EXTRAÇÃO DE GOMA RESINA EM PLANTIOS DE PINUS *elliottii* var. *elliottii*. NA ESTAÇÃO EXPERIMENTAL DE ITAPETININGA

**DECLARO** para os devidos fins, que efetuei vistoria nas áreas estabelecidas para esta..... (Certame) de venda de produtos florestais através do Ato Convocatório  
..... (Certame) nº \_\_\_\_/\_\_\_\_ conduzido pela  
Fundação Florestal, em conjunto com o representante legal da  
\_\_\_\_\_, no dia \_\_\_\_ de \_\_\_\_\_ de 2023.

(Local e data)

\_\_\_\_\_  
(nome completo, assinatura e qualificação  
do proposto da licitante)

\_\_\_\_\_  
(nome completo, assinatura e cargo do  
servidor responsável por acompanhar a  
vistoria)

**ATENÇÃO**

(ESTE DOCUMENTO DEVERÁ CONSTAR JUNTO AO ENVELOPE Nº 01 “PROPOSTA”)

## ANEXO IV.2

### DECLARAÇÃO DE OPÇÃO POR NÃO REALIZAR A VISITA TÉCNICA (elaborado pelo licitante)

À  
FUNDAÇÃO PARA A CONSERVAÇÃO E A PRODUÇÃO FLORESTAL DO ESTADO DE SÃO PAULO  
Ref.: CONCORRÊNCIA N.º 05/2023  
PROCESSO SEI Nº 262.00001910/2023-41  
OBJETO: ALIENAÇÃO PARA EXTRAÇÃO DE GOMA RESINA EM PLANTIOS DE PINUS *elliottii* var. *elliottii*. NA ESTAÇÃO EXPERIMENTAL DE ITAPETININGA

Eu, \_\_\_\_\_, portador do CPF nº \_\_\_\_\_, na condição de representante legal de \_\_\_\_\_ (*nome empresarial*), interessado em participar da **CONCORRÊNCIA N.º 05/2023, Processo SEI Nº 262.00001910/2023-41**, **DECLARO** que o proponente não realizou a visita técnica recomendada no Edital e que, mesmo ciente da possibilidade de fazê-la e dos riscos e consequências envolvidos, optou por formular a proposta sem realizar a visita técnica que lhe havia sido facultada.

O proponente está ciente desde já que, em conformidade com o estabelecido no Edital, não poderá pleitear em nenhuma hipótese modificações nos preços, prazos ou condições ajustadas, tampouco alegar quaisquer prejuízos ou reivindicar quaisquer benefícios sob a invocação de insuficiência de dados ou informações sobre os locais alienados.

(Local e data)

\_\_\_\_\_  
(nome completo, assinatura e qualificação do representante da licitante)

### **ATENÇÃO**

(ESTE DOCUMENTO DEVERÁ CONSTAR JUNTO AO ENVELOPE Nº 01 "PROPOSTA")



## ANEXO VI – PORTARIA Nº 279, DE 20/03/2018

Portaria FF/DE Nº 279/2018		
Dispõe sobre a aplicação das sanções decorrentes dos procedimentos licitatórios e dos contratos administrativos no âmbito da Fundação para a Conservação e a Produção Florestal do Estado de São Paulo – Fundação Florestal	Data	de Emissão:
	12/03/2018	

O DIRETOR EXECUTIVO DA FUNDAÇÃO FLORESTAL, no uso de suas atribuições legais, e,

Considerando as disposições das Leis federais nº 8.666, de 21 de junho de 1993, e nº 10.520, de 17 de julho de 2002, e da Lei estadual nº 6.544, de 22 de junho de 1989

Considerando a importância em adotar, no âmbito da Fundação Florestal, uma padronização na aplicação de sanções;

Considerando a busca da eficiência no serviço público através da descentralização de atribuições;

Considerando que o procedimento e aplicação da sanção de impedimento de licitar e contratar com o Estado, estabelecida no artigo 7º, da Lei federal nº 10.520/2002, no âmbito da Diretoria Executiva propiciará a celeridade do exame originário e recursal da matéria; e,

Considerando o disposto no item 3, do § 2º, do artigo 1º, do Decreto nº 48.999/2004;

### RESOLVE:

#### CAPÍTULO I - DAS DISPOSIÇÕES GERAIS

**Artigo 1º** - No âmbito da Fundação Florestal, a aplicação das sanções de natureza pecuniária, de advertência, de suspensão temporária de participar em licitação e impedimento de contratar com a Administração, de declaração de inidoneidade, a que se referem os artigos 81, 86 e 87, I, II, III e IV, da Lei federal nº 8.666, de 21 de junho de 1993, e os artigos 79, 80 e 81, I, II, III e IV, da Lei estadual nº 6.544, de 22 de junho de 1989, e o impedimento de licitar e contratar com a Administração e a multa, a que se refere o artigo 7º da Lei federal nº 10.520, de 17 de julho de 2002, obedecerá às normas estabelecidas na presente Portaria.

**Artigo 2º** - As sanções serão aplicadas com observância dos princípios da razoabilidade e da proporcionalidade.

**Artigo 3º** - As sanções serão aplicadas após regular processo administrativo com garantia de prévia e ampla defesa, observado, no que couber, o procedimento estabelecido nas instruções contidas na Resolução da Casa Civil nº 52, de 19 de julho de 2005, do Comitê de Qualidade da Gestão Pública, ou em outro ato regulamentar que a substituir.

#### CAPÍTULO II - DOS PRAZOS

**Artigo 4º** - O prazo para apresentação de defesa prévia em observância ao disposto no artigo 87, §§ 2º e 3º da Lei federal nº 8.666/93, artigo 10 do Decreto estadual nº 61.751/15 bem como na Resolução CC-52/05 será de:

- 5 (cinco) dias úteis, quando a sanção proposta for de advertência, multa ou de suspensão temporária de participação em licitação e impedimento de contratar com a Administração, previstas respectivamente nos incisos I, II e III do artigo 87 da Lei federal nº 8.666/93;
- 10 (dez) dias, quando a sanção proposta for de declaração de inidoneidade nos termos do inciso IV do artigo 87 da Lei federal nº 8.666/93, ou de impedimento de licitar e contratar com o Estado e multa prevista no artigo 7º da Lei federal 10.520/02.

**Artigo 5º** - Da decisão que sancionar a licitante ou a COMPRADORA, caberá recurso, no prazo de 5 (cinco) dias úteis, contados da notificação.

**Artigo 6º** - Na contagem dos prazos para defesa prévia e recurso excluir-se-á o dia do início e incluir-se-á o do vencimento, e considerar-se-ão os dias consecutivos, exceto quando for explicitamente disposto em contrário.

**Artigo 7º** - A contagem dos prazos de entrega e de início de execução do objeto contratual será feita em dias corridos, iniciando-se no primeiro dia útil subsequente à data estabelecida no instrumento contratual.

Parágrafo único - Só se iniciam e vencem os prazos referidos neste artigo em dia de expediente na Fundação Florestal.

#### CAPÍTULO III - DAS INFRAÇÕES CONTRATUAIS

**Artigo 8º** - As condutas consideradas infrações passíveis de serem sancionadas são:

I – Nos termos, respectivamente, do caput dos artigos 86 e 87 da Lei federal nº 8.666/93:

- O atraso injustificado na execução do contrato;
- Inexecução total ou parcial das obrigações contratuais.

II – Nos termos do artigo 7º da Lei federal nº 10.520/02:

- Não celebrar a contratação dentro do prazo de validade da respectiva proposta;
- Deixar de entregar documentação exigida no edital;
- Apresentar documentação falsa;
- Ensejar o retardamento da execução do objeto da contratação;
- Não manter a proposta;
- Falhar ou fraudar na execução do contrato;

- g) Comportar-se de modo inidôneo;
- h) Cometer fraude fiscal.

**Artigo 9º** - O atraso injustificado igual ou superior ao prazo estipulado na contratação para entrega do objeto será considerado inexecução total, salvo razões de interesse público expostos em ato motivado da autoridade competente.

**Artigo 10** - A recusa injustificada, impedimento decorrente de descumprimento de obrigações assumidas durante a licitação ou impedimento legal do adjudicatário em assinar o instrumento de contrato ou retirar instrumento equivalente, dentro do prazo estabelecido pela Administração, caracteriza o descumprimento total da obrigação assumida, sujeitando-o à multa de 30% do valor total corrigido da avença.

#### **CAPÍTULO IV - DAS SANÇÕES APLICÁVEIS**

**Artigo 11** - Pela inexecução total ou parcial das obrigações contratuais, assim como o atraso injustificado ou sua execução irregular, poderá, garantida a defesa prévia, ser aplicada à COMPRADORA as seguintes sanções:

I - Para licitações/contratações regidas pela Lei federal nº 8.666/93:

- a) advertência;
- b) multa;
- c) suspensão temporária de participação em licitação e impedimento de contratar com a Administração, por prazo não superior a 2 (dois) anos;
- d) declaração de inidoneidade para licitar ou contratar com a Administração Pública enquanto perdurarem os motivos determinantes da punição ou até que seja promovida a reabilitação perante a própria autoridade que aplicou a penalidade, que será concedida sempre que a COMPRADORA ressarcir a Administração pelos prejuízos resultantes e após decorrido o prazo da sanção aplicada com base na alínea anterior.

II - Para licitações/contratações regidas pela Lei federal nº 10.520/2002:

- a) impedimento de licitar e contratar com a Administração, por período não superior a 5 (cinco) anos;
- b) multa.

**Artigo 12** - As sanções de suspensão temporária e a declaração de inidoneidade poderão, também, ser aplicadas às empresas ou aos profissionais que em razão dos contratos regidos pela Lei federal nº 8.666/93:

I - tenham sofrido condenação definitiva por praticarem, por meios dolosos, fraude fiscal no recolhimento de quaisquer tributos;

II - tenham praticado atos ilícitos visando a frustrar os objetivos da licitação;

III - demonstrem não possuírem idoneidade para contratar com a Administração em virtude de atos ilícitos praticados.

**Artigo 13** - A aplicação da penalidade de multa independe de prévia aplicação de penalidade de advertência.

**Artigo 14** - As penalidades previstas neste capítulo poderão ser aplicadas isolada ou cumulativamente, observadas as prescrições legais pertinentes e as disposições estabelecidas nos respectivos instrumentos convocatórios e de contratos.

**Artigo 15** - A adjudicatária/COMPRADORA, em razão de sua inadimplência, arcará, ainda, a título de perdas e danos, com a correspondente diferença de preços verificada em decorrência de nova contratação, se nenhum dos classificados remanescentes aceitar a contratação nos termos propostos pela inadimplente, sem prejuízo das sanções cabíveis.

#### **DA SANÇÃO DE ADVERTÊNCIA**

**Artigo 16** - A pena de advertência será aplicada a critério da autoridade, quando o contratado infringir obrigação contratual pela primeira vez, exceto nas contratações decorrentes de certames realizados na modalidade pregão, prevista na Lei federal nº 10.520, de 17 de julho de 2002.

#### **DA SANÇÃO DE MULTA**

**Artigo 17** - A pena de multa será assim aplicada:

I - de 30% (trinta por cento) do valor total corrigido da avença, no caso de inexecução total do contrato;

II - de 30% (trinta por cento) do valor corrigido da avença, relativo à parte da obrigação não cumprida, no caso de inexecução parcial do contrato;

III - de 1% (um por cento) do valor corrigido da avença, no caso de atraso injustificado na execução do contrato, acrescido de:

a) 0,2% (dois décimos por cento) ao dia, para atrasos de até 50% (cinquenta por cento) do prazo estipulado na contratação para entrega do objeto ou de sua parcela;

b) 0,4% (quatro décimos por cento) ao dia, para atrasos superiores a 50% (cinquenta por cento) do prazo estipulado na contratação para entrega do objeto ou de sua parcela, no que exceder ao prazo previsto na alínea "a" deste inciso.

§ 1º - Os percentuais de que tratam as alíneas "a" e "b", do inciso III, deste artigo, incidirão sobre o valor total corrigido do contrato.

§ 2º - A reincidência, nos termos previstos no parágrafo único, do artigo 28, desta Resolução, referente ao descumprimento do prazo de entrega ensejará a aplicação da multa acrescida em 100% sobre seu valor.

§ 3º - O valor correspondente à multa aplicada poderá ser, a critério da Administração, descontado dos pagamentos devidos em decorrência da execução do contrato que ensejou a sanção, ou descontado da garantia prestada para o mesmo contrato.

§ 4º - Inexistindo o desconto nos moldes previstos no § 3º, deste artigo, o correspondente valor deverá ser recolhido, através de depósito bancário, em conta corrente, em nome da Fundação Florestal, no prazo de 30

(trinta) dias corridos contados da notificação.

§ 5º - O valor da penalidade ficará restrito ao valor total do contrato.

**Artigo 18** - O não pagamento das multas no prazo e formas indicados, implicará no registro de devedor no Cadastro Informativo dos Créditos não Quitados de Órgãos e Entidades Estaduais - CADIN e na inscrição do débito na Dívida Ativa do Estado para cobrança judicial.

**Artigo 19** - O valor das multas terá como base de cálculo o valor da contratação, reajustado e atualizado monetariamente pelo índice da Unidade Fiscal do Estado de São Paulo - UFESP, desde a data do descumprimento da obrigação até a data do efetivo recolhimento.

Parágrafo único - o valor da multa deverá ser recolhido, através de depósito bancário, em conta corrente, em nome da Fundação Florestal, no prazo de 30 (trinta) dias corridos contados da notificação.

**Artigo 20** - A multa pecuniária pode ser aplicada conjuntamente com as sanções previstas nas alíneas "c" e "d", do inciso I, e na alínea "a", do inciso II, todos do artigo 11 da presente Resolução.

#### **DA SANÇÃO DE SUSPENSÃO TEMPORÁRIA DE PARTICIPAÇÃO EM LICITAÇÃO E IMPEDIMENTO DE LICITAR E CONTRATAR COM A ADMINISTRAÇÃO**

**Artigo 21** – As hipóteses para aplicação da sanção de suspensão temporária de participação em licitação e impedimento de contratar com a Administração, previstas no inciso III, do artigo 87, da Lei federal nº 8.666/1993 e no artigo 7º, da Lei federal nº 10.520/2002, são:

I - atraso na entrega de bens e serviços de escopo;

II - não entrega de bens e serviços de escopo;

III - descumprimento ou abandono das obrigações contratuais em se tratando de serviços contínuos;

IV - outros descumprimentos das obrigações contratuais.

**Artigo 22** – O cálculo do tempo da sanção aplicável na hipótese prevista no inciso I, do artigo 21 será efetuado em conformidade com o Anexo I, desta Resolução.

**Artigo 23** – O cálculo do tempo da sanção aplicável na hipótese prevista no inciso II, do artigo 21 será efetuado em conformidade com o Anexo II, desta Resolução.

**Artigo 24** – O cálculo do tempo da sanção aplicável na hipótese prevista no inciso III, do artigo 21 será efetuado em conformidade com o Anexo III, desta Resolução.

**Artigo 25** - O cálculo do tempo da sanção aplicável na hipótese prevista no inciso IV, do artigo 21 será calculado, caso a caso, considerando-se as peculiaridades do mesmo, seu efeito perante o interesse público e os objetivos da Administração, sempre se pautando pelos princípios da razoabilidade e proporcionalidade.

#### **DA SANÇÃO DE DECLARAÇÃO DE INIDONEIDADE PARA LICITAR OU CONTRATAR COM A ADMINISTRAÇÃO PÚBLICA**

**Artigo 26** - A sanção de declaração de inidoneidade para licitar ou contratar com a Administração Pública será aplicada considerando as características de cada caso, suas peculiaridades e pautando-se pelo princípio da legalidade, devendo, obrigatoriamente, serem justificadas no processo administrativo e endossadas pela autoridade competente.

#### **CAPÍTULO V - DAS CIRCUNSTÂNCIAS AGRAVANTES**

**Artigo 27** - Caso seja constatado, nos autos do processo administrativo, que o inadimplemento trouxe prejuízos ou transtornos à Administração, a sanção aplicável nas hipóteses versadas nos artigos 17 e 21, I, II e III, calculada nos termos dos artigos 22 a 25 será acrescida de 100%, o mesmo acontecendo caso haja o descumprimento total das obrigações contratuais, seja pela não execução integral do objeto contratual, seja pelos motivos previstos nos termos dos artigos 9º e 10º, desta Resolução.

Parágrafo único – Para fins desta Resolução, entende-se por prejuízo, não só em relação à questão financeira, mas, também, ao princípio da eficiência almejada pela Administração.

**Artigo 28** - A reincidência no descumprimento das obrigações contratuais ensejará a aplicação da sanção prevista nos artigos 22 a 25, desta Resolução, acrescida de 50%.

Parágrafo único – Para fins desta Resolução, considera-se reincidência, o fato da empresa COMPRADORA ter inadimplido, nos termos do artigo 21 desta Resolução, no período de 12 (doze) meses, contados da aplicação de sanção anterior (prevista no artigo 87, III, da Lei federal nº 8.666/93, artigo 81, III, da Lei estadual nº 6.544/89 e no artigo 7º, da Lei federal nº 10.520/02) no âmbito da Secretaria do Meio Ambiente e a ocorrência do fato gerador da sanção atual.

**Artigo 29** – Na hipótese de haver mais de uma circunstância agravante, ambas serão calculadas nos termos dos artigos 22 a 25, somando-se os acréscimos previstos nos artigos 27 e 28.

#### **CAPÍTULO VI - DA COMPETÊNCIA**

**Artigo 30** - É competente para aplicar, no âmbito da Fundação Florestal, as sanções de advertência e multa, estabelecidas nesta Portaria, o ordenador de despesa, o Diretor Executivo da Fundação.

**Artigo 31** - A competência para aplicar a sanção de suspensão temporária de participar em licitação e impedimento de contratar com a Administração, a que se refere o artigo 87, inciso III, da Lei federal nº 8.666, de 21 de junho de 1993, e o artigo 81, inciso III, da Lei estadual nº 6.544, de 22 de junho de 1989, é do Diretor Executivo.

**Artigo 32** – A declaração de inidoneidade para licitar ou contratar com a Administração, prevista no art.87, inciso IV, da Lei federal nº 8.666/1993 e no art.81, inciso IV, da Lei estadual nº 6.544/1989, é de competência do Diretor Executivo.

**Artigo 33** – No caso de contratação advinda de Sistema de Registro de Preços – SRP, a sanção de multa será conduzida no âmbito do Órgão Participante e a penalidade será aplicada pela autoridade competente daquele Órgão, enquanto que a sanção de impedimento de licitar e contratar com a Administração será conduzida no âmbito do Órgão Gerenciador e a penalidade será aplicada pela autoridade competente daquele Órgão.

**Artigo 34** – Compete ao Diretor Executivo da Fundação Florestal a competência para aplicação da sanção de impedimento de licitar e contratar com o Estado, estabelecida no artigo 7º, da Lei federal nº 10.520/2002.

#### **CAPÍTULO VII - DAS DISPOSIÇÕES FINAIS**

**Artigo 35** - A contagem do prazo será suspensa quando do recebimento provisório do material ou serviço, sendo retomado quando não aceito pelo contratante, a partir do primeiro dia útil seguinte ao da notificação da recusa.

**Artigo 36** - Observado as disposições desta Resolução, a autoridade só poderá deixar de aplicar a sanção se verificado que:

I - não houve infração ou que o notificado não foi o seu autor;

II - a infração decorreu de caso fortuito ou força maior.

**Artigo 37** - Esgotada a instância administrativa, as penalidades deverão ser registradas no sítio eletrônico [www.esancoes.sp.gov.br](http://www.esancoes.sp.gov.br), inclusive para o bloqueio da senha de acesso à Bolsa Eletrônica de Compras do Governo do Estado de São Paulo – BEC/SP e aos demais sistemas eletrônicos mantidos por órgãos ou entidades da Administração Estadual, e no caso da penalidade de inidoneidade o próprio sistema deverá registrar no Cadastro Nacional de Empresas Inidôneas e Suspensas (CEIS).

**Artigo 38** - As disposições desta Resolução aplicam-se, também, aos contratos decorrentes de dispensa ou inexigibilidade de licitação.

**Artigo 39** - Cópia desta Resolução deverá, obrigatoriamente, integrar os atos convocatórios dos certames, ou, nos casos de contratações com dispensa ou inexigibilidade de licitação, dos respectivos instrumentos de contrato.

**Artigo 40** - Quanto às omissões desta Resolução, aplicam-se as disposições legais e regulamentares pertinentes.

**Artigo 41** – O Diretor Executivo da Fundação Florestal poderá expedir normas complementares, quando julgar necessárias, para orientação das ações a serem adotadas pelas unidades da Fundação Florestal, no cumprimento das disposições desta Portaria.

**Artigo 42** - Esta Portaria entra em vigor na data de sua publicação, revogando-se a Portaria FF/DE nº 230/2014.

**Walter Tesch**

**Diretor Executivo da Fundação Florestal**

A PORTARIA Nº 279, DE 20/03/2018 poderá ser acessada na íntegra pelo link:

<http://fflorestal.sp.gov.br/portaria-ff-de-n-279-2018/>

## ANEXO VII - DECLARAÇÃO DE PLENO ATENDIMENTO AOS REQUISITOS DE HABILITAÇÃO

À  
FUNDAÇÃO PARA A CONSERVAÇÃO E A PRODUÇÃO FLORESTAL DO ESTADO DE SÃO PAULO  
Ref.: CONCORRÊNCIA N.º 05/2023  
PROCESSO SEI Nº 262.00001910/2023-41  
OBJETO: ALIENAÇÃO PARA EXTRAÇÃO DE GOMA RESINA EM PLANTIOS DE PINUS *elliottii* var. *elliottii*. NA ESTAÇÃO EXPERIMENTAL DE ITAPETININGA

Eu \_\_\_\_\_ (nome completo), representante legal da empresa (nome da pessoa jurídica), interessada em participar no processo licitatório, na modalidade **CONCORRÊNCIA nº 05/2023**, da Fundação para a Conservação e a Produção Florestal no Estado de São Paulo, declaro, sob as penas da lei, que atendemos integralmente aos requisitos de habilitação estabelecidos em Edital.

São Paulo, \_\_\_\_\_ de \_\_\_\_\_ de 2023.

-----  
representante legal  
(com carimbo da empresa)

**OBS.: ESTE DOCUMENTO DEVERÁ SER REDIGIDO EM PAPEL TIMBRADO DA LICITANTE.**

### ATENÇÃO

**(ESTE DOCUMENTO DEVERÁ SER ENTREGUE FORA DO ENVELOPE)**



## ANEXO VIII- TERMO DE CIÊNCIA E NOTIFICAÇÃO

CONTRATANTE: \_\_\_\_\_  
CONTRATADO: \_\_\_\_\_  
CONTRATO Nº (DE ORIGEM): \_\_\_\_\_  
OBJETO: \_\_\_\_\_  
ADVOGADO(S)/Nº OAB: (\*) \_\_\_\_\_

Pelo presente TERMO, nós, abaixo identificados:

### 1. Estamos CIENTES de que:

a) o ajuste acima referido estará sujeito a análise e julgamento pelo Tribunal de Contas do Estado de São Paulo, cujo trâmite processual ocorrerá pelo sistema eletrônico;

b) poderemos ter acesso ao processo, tendo vista e extraindo cópias das manifestações de interesse, Despachos e Decisões, mediante regular cadastramento no Sistema de Processo Eletrônico, conforme dados abaixo indicados, em consonância com o estabelecido na Resolução nº 01/2011 do TCESP;

c) além de disponíveis no processo eletrônico, todos os Despachos e Decisões que vierem a ser tomados, relativamente ao aludido processo, serão publicados no Diário Oficial do Estado, Caderno do Poder Legislativo, parte do Tribunal de Contas do Estado de São Paulo, em conformidade com o artigo 90 da Lei Complementar nº 709, de 14 de janeiro de 1993, iniciando-se, a partir de então, a contagem dos prazos processuais, conforme regras do Código de Processo Civil;

d) Qualquer alteração de endereço – residencial ou eletrônico – ou telefones de contato deverá ser comunicada pelo interessado, peticionando no processo.

### 2. Damo-nos por NOTIFICADOS para:

a) O acompanhamento dos atos do processo até seu julgamento final e consequente publicação;

b) Se for o caso e de nosso interesse, nos prazos e nas formas legais e regimentais, exercer o direito de defesa, interpor recursos e o que mais couber.

LOCAL e DATA: \_\_\_\_\_

### GESTOR DO ÓRGÃO/ENTIDADE:

Nome: \_\_\_\_\_  
Cargo: \_\_\_\_\_  
CPF: \_\_\_\_\_ RG: \_\_\_\_\_  
Data de Nascimento: \_\_\_\_/\_\_\_\_/\_\_\_\_  
Endereço residencial completo: \_\_\_\_\_  
E-mail institucional: \_\_\_\_\_  
E-mail pessoal: \_\_\_\_\_  
Telefone(s): \_\_\_\_\_  
Assinatura: \_\_\_\_\_

**Responsáveis que assinaram o ajuste:**

**Pelo CONTRATANTE:**

Nome: \_\_\_\_\_  
Cargo: \_\_\_\_\_  
CPF: \_\_\_\_\_ RG: \_\_\_\_\_  
Data de Nascimento: \_\_\_\_/\_\_\_\_/\_\_\_\_  
Endereço residencial completo: \_\_\_\_\_  
E-mail institucional: \_\_\_\_\_  
E-mail pessoal: \_\_\_\_\_  
Telefone(s): \_\_\_\_\_  
Assinatura: \_\_\_\_\_

**Pela CONTRATADA:**

Nome: \_\_\_\_\_  
Cargo: \_\_\_\_\_  
CPF: \_\_\_\_\_ RG: \_\_\_\_\_  
Data de Nascimento: \_\_\_\_/\_\_\_\_/\_\_\_\_  
Endereço residencial completo: \_\_\_\_\_  
E-mail institucional: \_\_\_\_\_  
E-mail pessoal: \_\_\_\_\_  
Telefone(s): \_\_\_\_\_  
Assinatura: \_\_\_\_\_

**Advogado:**

(\*) Facultativo. Indicar quando já constituído, informando, inclusive, o endereço eletrônico.