

EDITAL DE CONCORRÊNCIA Nº 02/2022

PROCESSO DIGITAL FF.003467/2022-21

DATA DE REALIZAÇÃO DA SESSÃO PÚBLICA: 01/08/2022.

HORÁRIO: a partir das 09:00 horas.

LOCAL: Avenida Professor Frederico Hermann Jr., 345, Prédio 12 - 1º Andar – Alto de Pinheiros, São Paulo/SP.

Destacamos que, conforme recomendações dos órgãos de saúde e vigilância sanitária, a sessão pública ocorrerá em ambiente ventilado, mantendo-se a distância recomendada entre as pessoas presentes de, no mínimo, 1,50m, devendo também ser observados os procedimentos a seguir indicados:

- - cada empresa deverá enviar apenas um representante, preferencialmente com idade inferior a 60 anos e gozando de boa saúde;
- - para acesso às dependências da Secretaria, o representante da licitante terá sua temperatura corporal medida e, se estiver em estado febril, o acesso não será permitido;
- - será obrigatória a utilização de máscaras pelos licitantes e pelos membros da comissão de julgamento;
- - deverão ser evitados cumprimentos entre os presentes;
- - o local será previamente higienizado, com disponibilidade de álcool em gel.

O Sr. Rodrigo Levkovicz, Diretor Executivo, da Fundação para a Conservação e a Produção Florestal do Estado de São Paulo, usando a competência delegada pelo artigo 3º do Decreto Estadual nº 47.297, de 06 de novembro de 2002, e Portaria FF/DE Nº 279/2018, nos termos da Lei Federal Nº 8.666, de 21 de junho de 1.993, com as alterações introduzidas pelas Leis Federais Nº 8.883, de 08 de junho de 1.994 e Nº 9.648, de 27 de maio de 1.998, pelas Leis Estaduais Nº 6.544, de 22 de novembro de 1.989, nº 9.000 e 9.001, de 26 de dezembro de 1.994 e Nº 9.797, de 07 de outubro de 1.997 e demais legislações e normas regulamentares aplicáveis à espécie, especialmente as contidas na Lei Estadual Nº 6.884, de 29 de agosto de 1.962 e Decreto Estadual Nº 25.341/86 e Lei Federal Nº 9.985/00, torna público que se acha aberta nesta Fundação para a Conservação e a Produção Florestal do Estado de São Paulo, a licitação na modalidade **CONCORRÊNCIA nº 02/2022**, do tipo **MAIOR PREÇO – PROCESSO DIGITAL FF.003467/2022-21**, objetivando a **ALIENAÇÃO DE FLORESTAS PARA EXTRAÇÃO DE GOMA RESINA DE PINUS ELLIOTTII VAR. ELLIOTTII. NA FLORESTA ESTADUAL DE AVARÉ II (LOTE Nº 1) E DA FLORESTA ESTADUAL DE PARANAPANEMA (LOTE Nº 2)**, sob o Regime de **MAIOR OFERTA EM KG DE RESINA POR HECTARE POR SAFRA/ANO (KG/HA/ANO) DO LOTE**, que será regida pela Lei Federal Nº 8.666/93 e Lei Estadual Nº 6.544/89, com alterações posteriores.

As propostas deverão obedecer às especificações deste instrumento convocatório e anexos, que dele fazem parte integrante.

Os envelopes contendo as propostas e os documentos de habilitação, acompanhados da declaração de cumprimento dos requisitos de habilitação, serão recebidos em sessão pública que será realizada na **Avenida Professor Frederico Hermann Jr., 345, Prédio 12 - 1º Andar – Alto de Pinheiros, São Paulo/SP - CEP: 05459-010**, iniciando-se no dia **01/08/2022**, às **09:00** horas e será conduzida pela Comissão Julgadora de Licitação.

1. OBJETO

1.1. Constitui objeto do presente Termo de Referência à alienação para extração de goma resina de *Pinus elliottii var. elliottii.*, em regime de matagem, a ser disponibilizada por meio de certame, para obtenção do maior valor de alienação a ser pago em pecúnia, sendo a oferta em Kg (quilos) de resina por hectare por safra/ano (kg/ha/ano), devidamente convertida em moeda corrente e balizada pelo preço praticado no mercado vigente a ser pago mensalmente, referente ao lote Nº 1 da Floresta de Avaré II e lote Nº 2 da Floresta de Paranapanema constante no ANEXO A (Planilha de disponibilização), ANEXO B (Croqui das Áreas a serem Exploradas para Extração de goma Resina) e ANEXO C (Laudo Técnico de Valoração de Resinagem) do Anexo I. Termo de Referência.

- Floresta de Avaré II – LOTE Nº 1 – 508,03 ha – ANEXO A;

UNIDADE DA FF MUNICÍPIO	Nº LOTE	ÁREA (hectares)	ESPÉCIE	MANEJO A SER REALIZADO	LANCE MÍNIMO KG/ha/ANO
Floresta de Avaré II	01	508,03	<i>Pinus elliottii</i> <i>var. elliottii</i>	Resinagem	750,00

¹Proposta inicial (LANCE MÍNIMO).

- Floresta de Paranapanema – LOTE Nº 2 – 580,86 ha – ANEXO A;

UNIDADE DA FF MUNICÍPIO	Nº LOTE	ÁREA (hectares)	ESPÉCIE	MANEJO A SER REALIZADO	LANCE MÍNIMO KG/ha/ANO
Floresta de Paranapanema SP	02	580,86	<i>Pinus elliottii</i> <i>var. elliottii</i>	Resinagem	885,00

¹Proposta inicial (LANCE MÍNIMO).

1.2. Tipo de Espécie: *Pinus elliottii var. elliottii*

2. DA PARTICIPAÇÃO

2.1. Poderão participar do certame todos os interessados do ramo pertinente ao objeto que preencherem as condições e requisitos estabelecidos neste edital e na legislação aplicável.

2.1.1. Poderão participar do certame empresas que se encontrem inscritas como devedoras no “Cadastro Informativo dos Créditos não Quitados de Órgãos e Entidades Estaduais do Estado de São Paulo – CADIN ESTADUAL”. Entretanto, para assinatura do contrato, a situação junto ao Cadastro do CADIN ESTADUAL deverá ser regularizada.

2.2. Não poderão participar da CONCORRÊNCIA:

2.2.1. Que estejam com o direito de licitar e contratar temporariamente suspenso, ou que tenham sido impedidas de licitar e contratar com a Administração Pública estadual, direta e indireta, com base no artigo 87, inciso III, da Lei Federal nº 8.666/1993 e no artigo 7º da Lei Federal nº 10.520/2002;

2.2.2. Que tenham sido declaradas inidôneas pela Administração Pública federal, estadual ou municipal, nos termos do artigo 87, inciso IV, da Lei Federal nº 8.666/1993;

2.2.3. Que possuam vínculo de natureza técnica, comercial, econômica, financeira ou trabalhista com a autoridade competente, o subscritor do Edital ou algum dos membros da Comissão Julgadora da Licitação, nos termos do artigo 9º da Lei Federal nº 8.666/1993;

2.2.4. Que não tenham representação legal no Brasil com poderes expressos para receber citação e responder administrativa ou judicialmente;

2.2.5. Que, isoladamente ou em consórcio, tenham sido responsáveis pela elaboração do projeto básico ou executivo; ou da qual o autor do projeto seja dirigente, gerente, acionista ou detentor de mais de 5% (cinco por cento) do capital com direito a voto ou controlador, responsável técnico ou subcontratado;

2.2.6. Que tenham sido proibidas pelo Plenário do CADE de participar de licitações promovidas pela Administração Pública federal, estadual, municipal, direta e indireta, em virtude de prática de infração à ordem econômica, nos termos do artigo 38, inciso II, da Lei Federal nº 12.529/2011;

2.2.7. Que estejam proibidas de contratar com a Administração Pública em virtude de sanção restritiva de direito decorrente de infração administrativa ambiental, nos termos do art. 72, § 8º, inciso V, da Lei Federal nº 9.605/1998;

2.2.8. Que tenham sido proibidas de contratar com o Poder Público em razão de condenação por ato de improbidade administrativa, nos termos do artigo 12 da Lei Federal nº 8.429/1992;

2.2.9. Que tenham sido declaradas inidôneas para contratar com a Administração Pública pelo Plenário do Tribunal de Contas do Estado de São Paulo, nos termos do artigo 108 da Lei Complementar Estadual nº 709/1993;

2.2.10. Que tenham sido suspensas temporariamente, impedidas ou declaradas inidôneas para licitar ou contratar com a Administração Pública estadual, direta e indireta, por desobediência à Lei de Acesso à Informação, nos termos do artigo 33, incisos IV e V, da Lei Federal nº 12.527/2011 e do artigo 74, incisos IV e V, do Decreto Estadual nº 58.052/2012.

2.2.11. empresas constituídas em consórcio;

2.2.12. pessoas físicas; e

2.2.13. empresas que fizerem a apresentação, pela mesma pessoa, de propostas alternativas, ou de figurar a mesma pessoa, em mais de uma proposta para a concorrência.

3. DA FORMA DE APRESENTAÇÃO DA DECLARAÇÃO DE PLENO ATENDIMENTO AOS REQUISITOS DE HABILITAÇÃO, DA “PROPOSTA” E DA “HABILITAÇÃO”.

3.1 As licitantes **DEVERÃO APRESENTAR FORA** dos envelopes nºs 1 e 2 indicados no subitem 3.2, **“DECLARAÇÃO DE PLENO ATENDIMENTO AOS REQUISITOS DE HABILITAÇÃO”**, de acordo com modelo estabelecido no Anexo VII deste Edital.

3.2 A proposta e os documentos para habilitação deverão ser apresentados, separadamente, em 02 envelopes fechados e indevassáveis, contendo em sua parte externa, além do nome da proponente, os seguintes dizeres:

ENVELOPE Nº 1 – “PROPOSTA”
CONCORRÊNCIA nº 02/2022
PROCESSO DIGITAL FF.003467/2022-21
UNIDADE VENDEDORA
(RAZÃO SOCIAL e CNPJ)

ENVELOPE Nº 2 – “HABILITAÇÃO”
CONCORRÊNCIA nº 02/2022
PROCESSO DIGITAL FF.003467/2022-21
UNIDADE VENDEDORA
(RAZÃO SOCIAL e CNPJ)

3.3 A proposta deverá ser elaborada em papel timbrado da empresa e redigida em língua portuguesa, salvo quanto às expressões técnicas de uso corrente, com suas páginas numeradas sequencialmente, sem rasuras, emendas, borrões ou entrelinhas e ser datada e assinada pelo representante legal da licitante ou procurador, juntando-se cópia do instrumento de procuração.

3.4. **Forma de apresentação.** Os documentos necessários para participação nesta licitação poderão ser apresentados em original, em cópia autenticada, cópia autenticada eletronicamente, na forma da lei, ou em cópia simples que, à vista do original, será autenticada por membro da Comissão Julgadora da Licitação na própria sessão pública.

3.5. **Autenticação.** Se os documentos solicitados em Edital forem apresentados por cópia não autenticada, a Comissão Julgadora da Licitação deverá requisitar os respectivos originais para confronto e autenticação, na forma do 3.4. deste Edital.

3.6. **Autenticidade e veracidade.** Ao participar da presente licitação, os proponentes assumem integralmente a responsabilidade pela autenticidade e veracidade de todos os documentos e informações prestadas, respondendo, na forma da lei, por qualquer irregularidade constatada.

3.7. **Entrega das propostas.** Os licitantes interessados em participar do certame poderão entregar o ENVELOPE Nº 1 – PROPOSTA, o ENVELOPE Nº 2 – HABILITAÇÃO e as declarações complementares no dia da sessão pública ou enviá-los por correspondência.

3.7.1. **Envio por correspondência.** A correspondência, com aviso de recebimento, deverá ser endereçada à Comissão Julgadora da Licitação, para o endereço indicado no preâmbulo deste Edital. O envelope externo deverá conter o ENVELOPE Nº 1 – PROPOSTA e o ENVELOPE Nº 2 – HABILITAÇÃO, bem como as declarações complementares, e será admitido com antecedência mínima de 1 (uma) hora do momento marcado para a abertura da sessão pública.

3.7.2. O licitante deverá indicar, no envelope externo, abaixo das informações do destinatário, as seguintes informações:

URGENTE
CONCORRÊNCIA nº 02/2022
DATA DA SESSÃO: 01/08/2022
HORÁRIO: 09:00

4. DO CONTEÚDO DO ENVELOPE Nº 01 “PROPOSTA”

4.1. A proposta deverá ser elaborada na forma do Anexo II - Proposta Comercial e **DEVERÃO SER APRESENTADOS OS PREÇOS PARA CADA LOTE DE INTERESSE**, redigida em língua portuguesa, salvo quanto às expressões técnicas de uso corrente, preferencialmente com suas páginas numeradas sequencialmente, sem rasuras, emendas, borrões ou entrelinhas, apresentando o valor proposto para o(s) lote(s) de interesse da empresa na concorrência, orçados em estrita observância ao disposto neste edital e no Termo de Referência (Anexo I), datada e assinada pelo representante legal do interessado ou por seu procurador, juntando-se a procuração.

4.2. Os preços serão ofertados em moeda corrente nacional e apurados à data de sua apresentação.

4.3. O prazo de validade da proposta será de 60 (sessenta) dias.

4.4. Não será admitida proposta com valor inferior ao previsto do(s) lote(s) constante(s) do Anexo I.D – Laudo Técnico de Valoração constante no Termo de Referência.

4.5. A proposta de preço deverá ser acompanhada do(s) seguinte(s) documento(s):

A) Anexo II - Proposta Comercial.

5. DO CONTEÚDO DO ENVELOPE Nº 02 “HABILITAÇÃO”

5.1. HABILITAÇÃO JURÍDICA

- a) Registro empresarial na Junta Comercial, no caso de empresário individual;
- b) Ato constitutivo, estatuto ou contrato social atualizado e registrado na Junta Comercial, em se tratando de sociedades empresárias ou cooperativas;
- c) Documentos de eleição ou designação dos atuais administradores, tratando-se de sociedades empresárias ou cooperativas;
- d) Ato constitutivo atualizado e registrado no Registro Civil de Pessoas Jurídicas tratando-se de sociedade não empresária, acompanhado de prova da diretoria em exercício;
- e) Decreto de autorização, tratando-se de sociedade empresária estrangeira em funcionamento no País, e ato de registro ou autorização para funcionamento expedido pelo órgão competente, quando a atividade assim o exigir.

5.2. REGULARIDADE FISCAL

- a) Prova de inscrição no Cadastro Nacional de Pessoas Jurídicas, do Ministério da Fazenda (CNPJ);
- b) Certificado de regularidade do Fundo de Garantia por Tempo de Serviço (CRF - FGTS);
- c) Certidão negativa, ou positiva com efeitos de negativa, de débitos trabalhistas (CNDT); e
- d) Certidão negativa, ou positiva com efeitos de negativa, de Débitos relativos a Créditos Tributários Federais e à Dívida Ativa da União (CND – INSS).

5.3. QUALIFICAÇÃO ECONÔMICO-FINANCEIRA

- a) Certidão negativa de falência, recuperação judicial ou extrajudicial, expedida pelo distribuidor da sede da pessoa jurídica ou do domicílio do empresário individual;
 - a.1). Se a licitante for cooperativa ou sociedade não empresária, a certidão mencionada na alínea “a” deverá ser substituída por certidão negativa de ações de insolvência civil.
 - a.2). Caso o licitante esteja em recuperação judicial ou extrajudicial, deverá ser comprovado o acolhimento do plano de recuperação judicial ou a homologação do plano de recuperação extrajudicial, conforme o caso.

5.2.4. OUTRAS COMPROVAÇÕES

5.2.4.1. Atestado de visita, constantes do Anexo V deste edital, devidamente preenchidos por funcionário da Unidade; e

5.2.4.2. Declaração subscrita por representante legal do licitante, em conformidade com o modelo constante do **Anexo III.1**, atestando que:

- a) Encontra-se em situação regular perante o Ministério do Trabalho, no que se refere à observância do disposto no inciso XXXIII do artigo 7º da Constituição Federal;
- b) Até a presente data, inexistem fatos impeditivos para sua habilitação no presente processo licitatório, estando ciente da obrigatoriedade de declarar ocorrências posteriores;
- c) Não emprega menores de 18 (dezoito) anos em trabalho noturno, perigoso ou insalubre, nem menores de 16 (dezesesseis) anos em qualquer trabalho, salvo na condição de aprendiz, a partir de 14 (quatorze) anos;
- d) Atende as normas relativas à saúde e segurança do trabalho, em conformidade com o disposto no parágrafo único do artigo 117 Constituição Federal.

5.2.4.3. Declaração subscrita por representante legal da licitante, em conformidade com o modelo constante do **Anexo III.2**, afirmando que sua proposta foi elaborada de maneira independente e que conduz seus negócios de forma a coibir fraudes, corrupção e a prática de quaisquer outros atos lesivos à Administração Pública, nacional ou estrangeira, em atendimento à Lei Federal nº 12.846/ 2013 e ao Decreto Estadual nº 60.106/2014.

6. DA SESSÃO PÚBLICA DE RECEBIMENTO DOS DOCUMENTOS E ABERTURA DOS ENVELOPES PROPOSTA

6.1 No local, data e horário indicados no preâmbulo desta Concorrência, em sessão pública a partir da respectiva abertura, a Comissão Julgadora receberá a Declaração de Pleno Atendimento aos Requisitos de Habilitação – Anexo VII, documento apartado, junto com os envelopes contendo as propostas e os documentos de habilitação e, a Comissão Iniciará o(s) credenciamento(s) do(s) representante(s) do(s) licitante(s).

6.1.1. O licitante poderá apresentar-se à sessão pública por intermédio de seu representante legal ou de pessoa devidamente credenciada, mediante procuração com poderes específicos para intervir em qualquer fase do procedimento licitatório, inclusive para interpor recursos ou desistir de sua interposição.

6.1.2. Os representantes deverão identificar-se exibindo documento oficial de identificação, acompanhado do contrato social ou estatuto em vigor, do ato de designação dos dirigentes e do instrumento de procuração, quando for o caso, e outros documentos eventualmente necessários para a verificação dos poderes do outorgante e do mandatário.

6.1.3. É vedada a representação de mais de um licitante por uma mesma pessoa.

6.1.4. A não apresentação dos documentos previstos nos subitens 6.1.1 e 6.1.2 impede a pessoa presente de manifestar-se em nome do licitante.

6.2. Participação na sessão pública. A sessão será pública e poderá ser assistida por qualquer pessoa, mas somente será admitida a manifestação dos representantes devidamente credenciados pela Comissão Julgadora da Licitação, na forma dos itens 6.1.1 a 6.1.4, não sendo permitidas atitudes desrespeitosas, que causem tumultos ou perturbem o bom andamento dos trabalhos.

6.3. Na sequência do credenciamento, a Comissão procederá à abertura dos **envelopes nº 01 – “PROPOSTA”**, sendo que estes envelopes e as propostas, após verificados e rubricados por todos os presentes, serão juntados ao respectivo processo.

6.3.1. Iniciada a abertura do primeiro envelope proposta, estará encerrada a possibilidade de admissão de novos participantes no certame.

6.4. Os **envelopes nº 02 – “HABILITAÇÃO”**, depois de rubricados por todos os presentes, ficarão sob a guarda da Comissão Julgadora da Licitação fechados e inviolados, até as respectivas aberturas em sessão pública.

6.5. Aceitação tácita. A entrega dos envelopes à Comissão Julgadora da Licitação implica na aceitação, pelo licitante, de todas as normas e condições estabelecidas neste Edital, bem como implica a obrigatoriedade de manter todas as condições de habilitação e qualificação exigidas para a alienação, obrigando-se o licitante a declarar, sob as penas da lei, a superveniência de fato impeditivo a participação, quando for o caso.

7. DA ANÁLISE E JULGAMENTO DA “PROPOSTA” E DA “HABILITAÇÃO”

7.1 As propostas de preço serão verificadas quanto à exatidão das operações aritméticas apresentadas, que conduziram ao valor total orçado, procedendo-se às correções correspondentes nos casos de eventuais erros encontrados, tomando-se como corretos os preços unitários. As correções efetuadas serão consideradas para a apuração do valor final da proposta.

7.1.1. A análise das propostas visará o atendimento das condições estabelecidas nesta Concorrência, sendo desclassificada a proposta que:

- a) o objeto não atenda as especificações, prazos e condições fixados neste instrumento; e
- b) não obedecer ao VALOR MÍNIMO DE QUILO POR HECTARE/ANO de cada lote, conforme o valor estipulado no Anexo I deste edital.
- c) consignarem ofertas inferiores ao preço mínimo estabelecido;
- d) não contiverem assinatura do licitante ou de seu representante constituído;
- e) consignarem, a qualquer título, vantagens e/ou condições não previstas no Edital;
- f) contiverem rasuras ou apresentarem divergências de valores que comprometam o seu julgamento.
- g) forem preenchidas a lápis ou de forma ilegível;
- h) cujo proponente figure em mais de uma proposta, individualmente e/ou em grupo;
- i) forem apresentadas em desacordo com as disposições deste Edital;
- j) apresentarem manifestos e comprovados erros no preço, excetuando aqueles aritméticos;
- k) formulada por licitantes participantes de cartel, conluio ou qualquer acordo colusivo voltado a fraudar ou frustrar o caráter competitivo do presente certame licitatório.

7.2 Não serão consideradas, para fins de julgamento da proposta, ofertas de vantagem não prevista neste instrumento convocatório, baseadas nas propostas dos demais licitantes ou que apresentem prazos ou condições diferentes dos fixados neste Edital.

7.3 O julgamento das propostas será efetuado pela Comissão Julgadora de Licitação, que elaborará a lista de classificação das propostas, observada a ordem crescente dos preços apresentados.

7.4 No caso de empate entre duas ou mais propostas, far-se-á a classificação por sorteio público na mesma sessão, ou em dia e horário a ser comunicado aos licitantes pela imprensa oficial, na forma estatuída no artigo 45, parágrafo segundo, da Lei federal nº 8.666/93.

7.5 Na hipótese de desclassificação de todas as propostas, a Administração poderá proceder consoante faculta o § 3º do artigo 48, da Lei federal nº 8.666/93 e parágrafo único do artigo 43, da Lei estadual nº 6.544/89, marcando-se nova data para sessão de abertura dos envelopes, mediante publicação no DOE.

7.6 Os envelopes nº 02 – “HABILITAÇÃO” das licitantes que tiveram propostas desclassificadas serão devolvidos fechados, desde que não tenha havido recurso ou após sua denegação.

7.7 Não se admitirá desistência de proposta, salvo por motivo justo decorrente de fato superveniente e aceito pela Comissão Julgadora da Licitação.

7.8 O julgamento da habilitação se fará a partir do exame dos documentos indicados no item 5 deste edital.

7.9. Serão abertos os envelopes nº 02 – “HABILITAÇÃO” dos licitantes cujas propostas ocupem os três primeiros lugares da classificação, com a observância das seguintes situações:

- a) em seguida à classificação das propostas, na mesma sessão pública, a critério da Comissão Julgadora, se todos os licitantes desistirem da interposição do recurso em face do julgamento das propostas.
- b) em data previamente divulgada na imprensa oficial, nos demais casos.

7.10. Respeitada a ordem de classificação e o previsto no subitem 7.9, serão abertos tantos envelopes nº 02 – “HABILITAÇÃO” de licitantes classificadas, quantos forem as inabilitadas com base no julgamento de que trata o subitem 7.8.

7.11. Admitir-se-á o saneamento de falhas relativas aos documentos de habilitação, desde que, a critério da Comissão Julgadora da Licitação, esse saneamento possa ser concretizado no prazo máximo de 3 (três) dias, sob pena de inabilitação e aplicação das sanções cabíveis.

7.12 Na hipótese de inabilitação de todos os licitantes poderão proceder-se consoante faculta o § 3º do artigo 48, da Lei federal nº 8.666/93, marcando-se nova data para abertura dos envelopes contendo a documentação, mediante publicação no DOE.

7.13. Será considerada vencedora do certame a licitante que, atendendo a todas as condições da presente licitação, oferecer o maior preço.

7.14. A adjudicação será feita por lotes, conforme o detalhamento constante do Termo de Referência, facultando-se ao licitante a participação em quantos lotes forem de seu interesse.

8. DO PRAZO DE VIGÊNCIA DO CONTRATO

8.1 A safra anual agrícola começará a partir de reunião para assinatura da liberação da área, envolvendo o Responsável Técnico da CONTRATANTE (Fundação Florestal), o Responsável Técnico da CONTRATADA e um Representante da UNIDADE, sendo que o contrato terá a vigência de 05 (cinco) anos para a Floresta de Avaré II e 04 (quatro) anos na Floresta de Paranapanema.;

8.2 Cada safra agrícola terá a duração de 12 (doze) meses, sendo que a confecção dos painéis deverá seguir as especificações anuais constantes da TABELA 1 (item. 3.9 do Anexo I – Termo de Referência).

8.3 O início das atividades de resinagem ocorrerá a partir da assinatura do contrato e da liberação da área pelo responsável Técnico indicado pela Fundação Florestal.

8.4 A desocupação e limpeza completa da área (retirada de todo e qualquer equipamento, material e insumo utilizado no processo de extração de goma resina) deverão ocorrer antes da data de encerramento do contrato. Nos últimos **30 (trinta) dias de contrato**, a CONTRATADA não poderá executar atividades ligadas a extração de goma resina (estriamento, raspagem, coleta de resina, etc.), devendo apenas realizar a desmobilização e limpeza das áreas, inclusive das Áreas de Vivência (refeitórios e banheiros sanitários).

8.5 Sacos plásticos coletores de goma resina eventualmente inutilizados deverão ser descartados corretamente fora das dependências da Unidade, imediatamente após sua retirada das árvores.

8.6 Ao término do prazo estipulado no **item 8.4**, a área deverá estar totalmente livre dos resíduos resultantes da operação de resinagem (sacos plásticos, arames e outros), sob pena de aplicação de multa.

9. DA VISTORIA TÉCNICA OBRIGATÓRIA PARA A PARTICIPAÇÃO DA LICITAÇÃO

9.1. Para a participação da licitação é OBRIGATÓRIO aos licitantes realizar Vistoria Técnica no(s) lote(s) objetivados por lance, que, na oportunidade será fornecido o Termo de Vistoria conforme Anexo V.

9.1.1. A visita técnica tem como objetivo verificar as condições locais, avaliar a quantidade e a natureza dos trabalhos, materiais e equipamentos necessários à execução do objeto da licitação, permitindo aos interessados colher as informações e subsídios que julgarem necessários para a elaboração da sua proposta, de acordo com o que o próprio interessado julgar conveniente, não

cabendo à Vendedora nenhuma responsabilidade em função de insuficiência dos dados levantados por ocasião da visita técnica.

9.2. Poderão ser feitas tantas visitas técnicas quantas cada interessado considerar necessário. As visitas devem ser previamente agendadas e poderão ser realizadas até o dia útil imediatamente anterior à sessão pública.

9.3. Competirá a cada interessado, quando da visita técnica, fazer-se acompanhar dos técnicos e especialistas que entender suficientes para colher as informações necessárias à elaboração da sua proposta.

9.4. As prospecções, investigações técnicas, ou quaisquer outros procedimentos que impliquem interferências no local em que serão prestados os serviços deverão ser previamente autorizados pela vendedora.

9.5. O interessado não poderá pleitear modificações nos preços, nos prazos ou nas condições contratuais, tampouco alegar quaisquer prejuízos ou reivindicar quaisquer benefícios sob a invocação de insuficiência de dados ou de informações sobre o local em que serão executados os serviços objeto da alienação.

9.6. O(s) lote(s) referidos estarão disponíveis para visitação, **a partir do dia 30/06/2022 até o dia 29/07/2022, em dias úteis**, nos horários compreendidos entre 08h00min e 11h00min e entre 13h00min e 15h00min, nos endereços abaixo:

LOTE	UNIDADE	ENDEREÇO	TELEFONE	RESPONSÁVEL
01	Floresta Estadual de Avaré II	Escritório Sede Avaré I: Rua Pernambuco, s/nº Bairro Braz I – Avaré-SP	(14) 3732-02-90 (18) 99666-67-81 (14) 99754-10-65	Marli/ Danielle
02	Floresta Estadual de Parapanema	Rodovia Raposo Tavares, km 244 – estrada municipal rural para Buri, km 8	(14)998281340 (15)998210876 (15)997991181	Hélio Siqueira José Antônio de Freitas Vanderlei A. Nogueira

10. IMPUGNAÇÕES AO EDITAL

10.1. Prazo. Qualquer pessoa poderá impugnar os termos deste Edital, devendo protocolar a petição no endereço indicado no preâmbulo em até cinco dias úteis antes da data fixada para a sessão pública de entrega dos envelopes e das declarações complementares. As impugnações não suspendem os prazos previstos no Edital.

10.2. Decisão. As impugnações serão decididas pela Comissão Julgadora da Licitação em até três dias úteis, contados do protocolo.

10.2.1. Acolhida a impugnação contra o Edital, será designada nova data para realização da sessão pública, se for o caso.

10.2.2. As respostas serão juntadas ao processo administrativo e ficarão disponíveis para consulta por qualquer interessado.

10.3. Aceitação tácita. A ausência de impugnação implicará na aceitação tácita, pelo licitante, das condições previstas neste Edital e em seus anexos, em especial no Projeto Básico e na minuta de termo de contrato.

11. DO PAGAMENTO E DO REAJUSTE DE PREÇO

11.1. O participante vencedor deverá efetuar os pagamentos conforme descrito no subitem 6 do Anexo I. Termo de Referência.

11.1. O preço da goma resina será cotado pela tabela ARESB (Associação dos Resinadores do Brasil), do mês anterior da realização da concorrência.

11.2. O valor das parcelas será atualizado mensalmente, conforme índice publicado pela Associação dos Resinadores do Brasil-ARESBS, referente ao mês anterior à emissão da Nota Fiscal - NF.

11.3. O pagamento deverá ser realizado através de transferência eletrônica disponível, ou depósito identificado a favor da FUNDAÇÃO FLORESTAL, no Banco do Brasil S.A. Agência 1897-X, conta corrente n.º 100.959-1.

11.4. O não pagamento do valor correspondente a 1ª parcela do(s) lote(s) conforme descrito nos subitens 11.1 e 11.2, torna nulo de pleno direito a venda do(s) lote(s), sujeitando a compradora às sanções previstas no presente edital.

11.4.1 A partir do pagamento da primeira parcela do preço do(s) lote(s), cabe à compradora a guarda dos bens arrematados, correndo por sua conta e risco eventuais perdas e danos.

11.5. Os pagamentos das parcelas restantes deverão ser efetuados por meio de **Transferência Eletrônica Disponível** ou **depósito identificado** em conta corrente, a favor da **VENDEDORA**, obrigando-se a **COMPRADORA** a entregar no escritório da unidade, onde os trabalhos objeto deste Contrato realizam-se, uma cópia do comprovante do respectivo crédito até 03 (três) dias após tê-lo efetuado, observada as seguintes condições:

- a) Depósito Identificado no Banco do Brasil S/A (001);
- b) Favorecido: Fundação Florestal;
- c) Agência nº 1897-X;
- d) Conta Corrente nº: 100.959-1
- e) Identificador 1 (destacar) o CNPJ da empresa depositante;
- f) Identificador 2 (destacar) o Ano;
- g) Identificador 3 (destacar) o Nome da Empresa; e
- h) Identificador 4 (destacar) nº da parcela e licitação.

11.6. O atraso no pagamento de parcela acarretará aplicação de multa moratória de 1% (um por cento) calculada sobre o valor da obrigação, acrescido de:

- a) 0,2% por dia de atraso, para atrasos de até 30 dias;
- b) 0,4% por dia de atraso, para atrasos superiores a 30 e de até 60 dias;
- c) Atraso superior a 60 dias acarretará aplicação de multa de 0,4% por dia de atraso até a data do pagamento, bem como a suspensão de todas as atividades de exploração, remoção e retirada das Unidades, até que se regularizem todas as pendências.

11.6.1. O atraso superior a 90 (noventa) dias no pagamento de qualquer parcela devida pela **COMPRADORA** acarretará a rescisão imediata do contrato.

11.6.2. Independentemente do pagamento das parcelas dos meses subsequentes àquela em atraso, aplicar-se-á o disposto na alínea “c” do item 11.6.

12. DA CELEBRAÇÃO DO CONTRATO

12.1. Com o licitante vencedor será formalizado contrato, na forma do Anexo IV deste edital, obrigando-se a licitante vencedora a assiná-lo na sede da FUNDAÇÃO FLORESTAL, à Av. Prof. Frederico Hermann Jr, 345 – Prédio 12 – 1º andar - São Paulo, SP – CEP 05459-900, em data e horário por ela estabelecidos.

12.2. Caso o licitante não assine o contrato na data estipulada pela Fundação Florestal, ficará sujeito às penalidades na forma da Lei.

12.3. Quando o licitante vencedor convocado dentro do prazo de validade de sua proposta não apresentar a situação regular de que trata o item 5 deste edital, ou se recusar a assinar o contrato, será convocado o segundo melhor licitante do item, conforme estabelecido na ordem de classificação das ofertas, e assim sucessivamente, com vistas à celebração da alienação.

12.4. O Contrato será celebrado com duração estabelecida no Termo de Referência – Anexo I deste edital.

12.5. Qualquer prorrogação do prazo contratual, aprovada pela Fundação Florestal, não poderá alterar o prazo para o recebimento das parcelas mensais de acordo com o estabelecido no contrato entre as partes.

12.6. Será de exclusiva responsabilidade do licitante qualquer relação empregatícia que venha a existir entre ele e seus empregados para retirada dos bens, sendo de sua inteira responsabilidade os encargos trabalhistas, previdenciários, fiscais e comerciais.

12.7. O licitante, seus prepostos e empregados ficam sujeitos, enquanto permanecerem em próprios da Administração estadual, às normas de conduta estabelecidas pela Administração Direta ou Indireta, podendo ser exigido o afastamento das pessoas que causarem transtornos no local onde estiverem trabalhando.

13. SANÇÕES PARA O CASO DE INADIMPLEMENTO

13.1. A licitante que ensejar o retardamento do certame, não mantiver a proposta ou fizer declaração falsa, garantido o direito ao contraditório e ampla defesa, ficará impedida de licitar e contratar com a Administração direta e indireta do Estado de São Paulo, pelo prazo de até 5 (cinco) anos.

13.2. Se a compradora inadimplir as obrigações assumidas no todo ou em parte, ficará sujeita às sanções previstas nos artigos 86 e 87, da Lei Federal nº 8.666/93, artigos 80 e 81 da Lei Estadual nº 6.544/89, de acordo com o estipulado na Portaria FF/DE Nº 279/2018, no que couber, bem como de aplicação de sanção administrativa de proibição de contratar com a Administração Pública pelo período de até 03 (três) anos, consoante artigo 72, § 8º, inciso V da Lei Federal nº 9.605, de 12 de fevereiro de 1998.

13.3. A sanção de que trata o subitem anterior poderá ser aplicada juntamente com as multas previstas na Portaria FF/DE Nº 279/2018, garantindo o exercício da prévia e ampla defesa, e deverá ser registrada no CAUFESP e no sítio www.sancoes.sp.gov.br.

13.4. Nos casos de desbastes, limpeza, corte de madeira fora das especificações do Termo de Referência e do Laudo de Avaliação ou incorrer em alguma irregularidade, o COMPRADOR ficará sujeito à multa e sanções previstas no Anexo I- Termo de Referência.

14. DISPOSIÇÕES GERAIS E FINAIS

14.1. Os casos omissos da presente concorrência serão solucionados pela Comissão de Julgamento.

14.2. **ENTREGA DO EDITAL:** O Edital estará disponível a partir do dia **30/06/2022**, aos interessados nos sites: www.imprensaoficial.com.br e www.fflorestal.sp.gov.br.

14.3. **OBTENÇÃO DE INFORMAÇÕES, ESCLARECIMENTOS E ENVIO DE QUESTIONAMENTOS:** até 05 (cinco) dias úteis antes da realização da sessão pública, por escrito, no Setor de Licitações e Compras à Av. Prof. Frederico Hermann Jr, 345 – Prédio 12 – 1º andar - São Paulo, SP – CEP 05459-900, fone (11) 2997.5083 ou pelo e-mail licitacoes@fflorestal.sp.gov.br.

14.4. A publicidade dos atos pertinentes a esta licitação será efetuada mediante publicação no Diário Oficial do Estado.

14.5. Fica eleito o Foro da Capital do Estado de São Paulo, em detrimento de qualquer outro, para dirimir questões decorrentes da presente licitação, não resolvidos na esfera administrativa.

14.6. Acompanham o presente edital os seguintes anexos, que dele fazem parte integrante:

ANEXO I – Termo de Referência;

Anexo A – PLANILHA DE DISPONIBILIZAÇÃO DE ÁREAS PARA EXTRAÇÃO DE GOMA RESINA (LOTE Nº 01, ESTAÇÃO EXPERIMENTAL AVARÉ II);

- Anexo B** – CROQUI DAS ÁREAS A SEREM EXPLORADAS PARA EXTRAÇÃO DE GOMA RESINA;
- Anexo C** – LAUDO TÉCNICO DE VALORAÇÃO DE RESINAGEM (*Pinus elliottii* var. *elliottii*); e
- Anexo D** – DESENHO ESQUEMÁTICO - RESINAGEM DE *Pinus elliottii* var. *elliottii* , EM ÁREAS VELHAS COM IDADE MÍNIMA DE 50 ANOS - CICLO DE 5 ANOS;
- ANEXO II** – Modelo Proposta Comercial (ENVELOPE Nº 01 “PROPOSTA”);
- ANEXO III** – Modelos de Declarações (ENVELOPE Nº 02 “HABILITAÇÃO”);
- Anexo III.1** – Declaração de Situação regular junto ao ministério do trabalho, de inexistência de fato impeditivo e de declaração referente a trabalho de menor (ENVELOPE Nº 02 “HABILITAÇÃO”);
- Anexo III.2** – Declaração de elaboração independente de proposta e atuação conforme ao marco legal anticorrupção (ENVELOPE Nº 02 “HABILITAÇÃO”);
- ANEXO IV** – Minuta de Contrato;
- ANEXO V** – Modelos referentes à visita técnica OBRIGATÓRIA (ENVELOPE Nº 01 “PROPOSTA”);
- ANEXO VI** – Portaria Nº 279, de 20/03/2018; e
- ANEXO VII** – Declaração de Pleno Atendimento aos Requisitos de Habilitação (FORA DO ENVELOPE).

São Paulo, 24 de junho de 2022.

Elisabeth Sutter
Subscritora do Edital

Rodrigo Levkovicz
Diretor Executivo

ANEXO I - TERMO DE REFERÊNCIA

TERMO DE REFERÊNCIA DE RESINAGEM EM ÁREAS VELHAS

Espécie: *Pinus elliottii* var. *elliottii*

1. OBJETO

1.1. Constitui objeto do presente Termo de Referência à alienação para extração de goma resina de *Pinus elliottii* var. *elliottii*, em regime de matagem, a ser disponibilizada por meio de certame, para obtenção do maior valor de alienação a ser pago em pecúnia, sendo a oferta em Kg (quilos) de resina por hectare por safra/ano (kg/ha/ano), devidamente convertida em moeda corrente e balizada pelo preço praticado no mercado vigente a ser pago mensalmente, referente ao lote N° 1 da Floresta de Avaré II e lote N° 2 da Floresta de Paranapanema constantes no ANEXO A (Planilha de disponibilização) deste Termo de Referência, ANEXO B (Croqui das Áreas a serem Exploradas para Extração de goma Resina) e ANEXO C (Laudo Técnico de Valoração de Resinagem).

1.2. Os lotes disponibilizados estão nas seguintes Unidades da Fundação Florestal:

- Floresta de Avaré II – LOTE N° 1 – 508,03 ha – ANEXO A;

UNIDADE DA FF MUNICÍPIO	Nº LOTE	ÁREA (hectares)	ESPÉCIE	MANEJO A SER REALIZADO	LANCE MÍNIMO KG/ha/ANO
Floresta de Avaré II Avaré SP	01	508,03	<i>Pinus elliottii</i> var. <i>elliottii</i>	Resinagem	750,00

- Floresta de Paranapanema – LOTE N° 2 – 580,86 ha – ANEXO A;

UNIDADE DA FF MUNICÍPIO	Nº LOTE	ÁREA (hectares)	ESPÉCIE	MANEJO A SER REALIZADO	LANCE MÍNIMO KG/ha/ANO
Floresta de Paranapanema Paranapanema SP	02	580,86	<i>Pinus elliottii</i> var. <i>elliottii</i>	Resinagem	885,00

1.3. As Florestas de Avaré II e Paranapanema estão disponibilizando florestas de *Pinus elliottii* var. *elliottii* para exploração de goma resina em 508,03 hectares e 580,86 hectares, respectivamente.

1.4. As áreas disponibilizadas nos **LOTES N°1 e N°2** das Florestas de Avaré II e Paranapanema, respectivamente, deverão ser exploradas de acordo com técnicas modernas, atuais e de forma sustentável, conforme "**ESPECIFICAÇÕES TÉCNICAS**" **CONSTANTES DESTA TERMO DE REFERÊNCIA**.

1.5. As Empresas interessadas deverão obrigatoriamente vistoriar a área dos **LOTES 01 e 02 das Florestas de Avaré II e Paranapanema**, através dos seus representantes, que deverão portar a Declaração de Vistoria de Área.

1.6. A Declaração de Vistoria de Área será preenchida e assinada por funcionários do IPA e/ou da Fundação Florestal.

1.7. As Empresas interessadas no certame apresentarão a Declaração de Vistoria de Área do lote de seu interesse através de seus representantes que, neste ato, firmam ter conhecimento das condições da unidade, da floresta e das especificações técnicas, não podendo, posteriormente, alegar desconhecimento das áreas, condições e produtividade do lote, assim como, das obrigações da CONTRATADA a serem seguidas rigorosamente.

1.8. A Declaração de Vistoria de Área deve ser apresentada junto com os demais documentos necessários para participação no certame, não podendo, posteriormente, alegar **desconhecimento** da situação em que essas áreas se encontram, com número de indivíduos arbóreos variando entre os talhões, espaçamentos, árvores mortas, reboleras ou falhas de plantio.



FUNDAÇÃO FLORESTAL

1.9. Os lotes referidos estarão disponíveis para visitação, conforme estabelecido no subitem 9.6 do Edital, nos endereços abaixo:

ITEM	UNIDADE	ENDEREÇO	TELEFONE	RESPONSÁVEL
01	Floresta de Avaré II	Escritório Sede Avaré I: Rua Pernambuco, s/nº Bairro Braz I – Avaré-SP	(14) 3732-02-90 (18) 99666-67-81 (14) 99754-10-65	Marli Danielle
ITEM	UNIDADE	ENDEREÇO	TELEFONE	RESPONSÁVEL
02	Floresta de Paranapanema	Rodovia Raposo Tavares, km 244 – estrada municipal rural para Buri, km 8	(14)998281340 (15)998210876 (15)997991181	Hélio Siqueira José Antonio De Freitas Vanderlei A Nogueira

2. JUSTIFICATIVA

2.1. Exploração comercial de goma resina, de forma sustentável em florestas implantadas com *Pinus elliottii* var. *elliottii*, nas unidades da Fundação Florestal – Florestas de Avaré II e Paranapanema.

2.2. São áreas de florestas já exploradas no passado (áreas velhas), mas que ainda possuem um bom potencial para extração de goma resina.

2.3. As árvores mantêm vários painéis já explorados e em diversas alturas, existindo a possibilidade, portanto de continuidade de exploração, e ainda abertura de novos painéis em algumas situações;

3. ESPECIFICAÇÕES TÉCNICAS PARA EXTRAÇÃO DE GOMA RESINA EM ÁREAS VELHAS COM *PINUS ELLIOTTII* VAR. *ELLIOTTII*.

3.1. Definições:

FACE - o lado da árvore onde serão instalados os painéis;

PAINEL - o retângulo que determina o ano ou ciclo de resinagem.

3.2. A limpeza da casca para a instalação dos painéis **não poderá ferir o lenho das árvores.**

3.3. A instalação do primeiro painel deverá ser feita no máximo a **20 centímetros acima do nível do solo;** podendo, em algumas situações variar, em função do aproveitamento e continuidade dos painéis já existentes.

3.4. **SERÁ PERMITIDA A EXPLORAÇÃO DE ATÉ 02 (DUAS) FACES POR ÁRVORE POR SAFRA,** PELA EMPRESA CONTRATADA, na Floresta de Avaré II.

3.5 **SERÁ PERMITIDA A EXPLORAÇÃO DE ATÉ 04 (QUATRO) FACES POR ÁRVORE POR SAFRA,** PELA EMPRESA CONTRATADA, na Floresta de Paranapanema.

3.6. **A VIGÊNCIA DO CONTRATO SERÁ 05 (CINCO) ANOS na Floresta de Avaré II e 04 (QUATRO) ANOS na Floresta de Paranapanema.**

3.7. As estrias sucessivas deverão formar um painel com laterais paralelas e perpendiculares ao solo, devendo ser executadas conforme o **ANEXO D (Desenho esquemático).**

3.8. A partir do terceiro ano as estrias mudarão de ângulo de acordo com as condições de trabalho (NO CASO DE ABERTURA DE NOVOS PAINÉIS) - **ANEXO D (Desenho esquemático).**

3.9. **São previsíveis situações que a altura limite de exploração poderá ultrapassar os 3,50 metros de altura, em função do aproveitamento dos painéis já existentes, em diferentes alturas.**

3.10. A altura total do painel de resinagem ao final de cada safra anual **não poderá ultrapassar as medidas indicadas na TABELA 1** de acordo com a sequência de confecção dos painéis de resinagem:

TABELA 1. Alturas e larguras máximas do painel de exploração de resina conforme a safra anual agrícola.

Safra/Ano	Altura máxima (m) do painel (<i>P. elliottii</i> var. <i>elliottii</i>)	Largura máxima (m) do painel
1º	0,50	0,18
2º	0,50	0,18
3º	0,50	0,18
4º	0,90	0,18
5º	0,90	0,18

3.11. O comprimento das estrias deverá ser de no máximo **18 (dezoito) centímetros**, visando evitar os possíveis danos irreversíveis ao *stand* pela sobreexploração dos painéis, essa medida visa a garantir a sustentabilidade da produção.

3.12. Por tratar-se de uma operação manual onde os operários não utilizam nenhum instrumento de medição, como medida de cautela utilizaremos uma margem de erro de até no máximo 10%, para o comprimento das estrias, sendo que o erro não deverá ser sistemático.

3.13. **É facultado o uso de estimulantes** promotores de exsudação da resina, de uso comercial.

3.14. É expressamente **proibido o uso de recipientes coletores fixados com pregos ou grampos** metálicos para coletar a resina.

3.15. AS ÁREAS SERÃO DISPONIBILIZADAS NO ESTADO EM QUE SE ENCONTRAM.

3.16. Todas as atividades de manejo Florestal necessárias à implantação da resinagem deverão ser realizadas de acordo com os seguintes critérios técnicos:

3.17. Os talhões deverão ser mantidos roçados e livres de plantas invasoras, os indivíduos arbóreos regenerantes da mesma espécie (*Pinus spp*) que não forem instalados saquinhos poderão ser cortados e retirados do local e a destinação desse material ficará a cargo da CONTRATADA.

3.18. Os talhões deverão ser mantidos **livres de qualquer tipo de lixo resultantes da operação.**

3.19. **É OPTATIVO** a ocorrência de um período de repouso mínimo de 02 (dois) meses consecutivos, para o estriamento entre safras ou ciclos de resinagem. O Responsável Técnico da CONTRATANTE e o Gestor (a) da Unidade deverão ser notificados por escrito com a data do início e término do período, se houver.

3.20. No processo de abertura de novos painéis, deverá ser respeitada a largura de **“SOBREVIDA”** em relação aos painéis já existentes para garantir a sobrevivência dos indivíduos resinados. Essa largura deverá ter de 5 a 10 centímetros, **DEPENDENDO DO TAMANHO DO CALO DE CICATRIZAÇÃO PARA PINUS ELLIOTTII VAR. ELLIOTTII.**

3.21. Para situações em que o painel se encontra com altura superior a 1,50 metros, o aproveitamento do mesmo painel (já explorado), poderá ser acrescido de 0,90 cm (estrias "V") de altura por safra até a vigência do contrato.

3.22. Dentro dos talhões poderão ser exploradas todas as árvores viáveis para extração de goma resina, conforme os **itens. 3.3, 3.10 e 3.11**, desde que respeitados a largura de instalação do painel até no máximo de 18 centímetros e ainda observando o item **3.20**.

3.23. A partir do momento que algumas árvores não mais se adequarem aos itens **3.19 e 3.21**, a atividade de extração de goma resina deverá ser interrompida, sem que haja obrigação por parte da **CONTRATANTE** à reposição dos mesmos indivíduos e ainda, que isto não acarrete prejuízo no valor final do CONTRATO.

3.24. É facultativo o uso de adaptador nos estridores com bisnaga a um cabo chamado de “Engenhoca” que possibilita a exploração acima de 02 (dois) metros de altura, largamente utilizado nas operações de resinagem, dando sobre vida e continuidade a atividade resinera.

3.25. A extração de goma resina em árvores vivas é uma operação que compromete partes do desenvolvimento dos indivíduos arbóreos de uma Floresta nova e velha, portanto, em se tratando de uma Floresta com idade avançada que já foi intensivamente explorada por mais de vinte anos, poderá ocorrer a mortalidade de alguns indivíduos; diante dessa situação **não haverá** reposição das mesmas por parte da CONTRATANTE.

3.26 A altura de instalação dos saquinhos coletores de goma resina é definida pela CONTRATADA, desde que observado o item 3.3.

3.27 Em caso da ocorrência de danos irreversíveis e reversíveis nas áreas das florestas Contratadas em função das mudanças climáticas ou eventos climáticos extremos como:

- Ocorrência chuvas de granizo;
- Seca prolongada com ocorrência de incêndios;
- Destruição da floresta por ataque de pragas;
- E doenças desconhecidas, de difícil controle ou inexistência de métodos de controle químico, biológico, legislativo ou cultural, a CONTRATANTE SEGUIRÁ.

3.28 As áreas CONTRATADAS e enquadradas no item **3.27** deverão ser avaliadas pela equipe Técnica da **CONTRATANTE**, que deverão recomendar a suspensão total ou parcial das áreas afetadas, por tempo parcial ou total e propor a finalização do Contrato.

3.29 Em atendimento aos itens 3.26 e 3.27 a CONTRATADA deverá formalizar junto ao **Responsável Técnico da CONTRATANTE (FUNDAÇÃO FLORESTAL) para avaliação e providencias necessárias.**

3.30 Todas as atividades de manejo Florestal necessárias à implantação da resinagem deverão ser realizadas de acordo com as **ESPECIFICAÇÕES TÉCNICAS** do item 3, específicas para extração de goma resina em áreas velhas com *Pinus elliottii var. elliottii*.

4. PRAZO DE VIGÊNCIA DO CONTRATO

4.1 A safra anual agrícola começará a partir de reunião para assinatura da liberação da área, envolvendo o Responsável Técnico da CONTRATANTE (Fundação Florestal), o Responsável Técnico da CONTRATADA e um Representante da UNIDADE, sendo que o contrato terá a vigência de 05 (cinco) anos para a Floresta de Avaré II e de 04 (quatro) anos para a Floresta de Paranapanema;

4.2 Cada safra agrícola terá a duração de 12 (doze) meses, sendo que a confecção dos painéis deverá seguir as especificações anuais constantes da TABELA 1 (item. 3.9).

4.3 O início das atividades de resinagem ocorrerá a partir da assinatura do contrato e da liberação da área pelo responsável Técnico indicado pela Fundação Florestal.

4.4 A desocupação e limpeza completa da área (retirada de todo e qualquer equipamento, material e insumo utilizado no processo de extração de goma resina) deverão ocorrer antes da data de encerramento do contrato. Nos últimos **30 (trinta) dias de contrato**, a CONTRATADA

não poderá executar atividades ligadas a extração de goma resina (estriamento, raspagem, coleta de resina, etc.), devendo apenas realizar a desmobilização e limpeza das áreas, inclusive das Áreas de Vivência (refeitórios e banheiros sanitários).

4.5 Sacos plásticos coletores de goma resina eventualmente inutilizados deverão ser descartados corretamente fora das dependências da Unidade, imediatamente após sua retirada das árvores.

4.6 Ao término do prazo estipulado no **item 4.4**, a área deverá estar totalmente livre dos resíduos resultantes da operação de resinagem (sacos plásticos, arames e outros), sob pena de aplicação de multa.

5 CONDIÇÕES GERAIS

5.1. Os lotes disponibilizados para o certame encontram-se listados no Anexo A e respectivos croquis de localização dos talhões (ANEXO B) constantes deste Termo de Referência.

5.2 É **OBRIGATÓRIO** aos participantes do certame, realizar vistoria prévia no lote objetivado por lance, oportunidade em que será fornecida a Declaração de Vistoria das Áreas, **a ser apresentado no ato do certame.**

5.3 As vistorias serão previamente agendadas pelo telefone/e-mail indicados no item 1.8.

5.4 A empresa CONTRATADA deverá fornecer a seus empregados todos os equipamentos de proteção individual (EPIs) necessários para as atividades de exploração de goma resina, bem como o fornecimento de uniformes identificados com cores para fácil visualização à distância dentro da área de trabalho;

5.5 A Empresa CONTRATADA deverá iniciar as operações necessárias a exploração de goma resina com seus próprios meios e às suas expensas, somente após a liberação da área.

5.6. A CONTRATADA deverá proibir seus empregados e/ou prepostos, de promover caça, pesca, criação de animais domésticos, bem como, portar arma de fogo, usar bebidas alcoólicas ou realizar qualquer outra atividade que infrinja a legislação florestal e/ou ambiental vigente, nas dependências da Unidade.

5.7. A Empresa CONTRATADA deverá realizar suas atividades no horário das 06:00 às 18:00 horas, de segunda a sábado. As atividades em feriados e pontos facultativos ficarão a critério da CONTRATADA, que deverá informar ao Responsável Técnico da Fundação Florestal caso pretenda trabalhar em qualquer destes dias.

5.8. Para realizar a retirada de goma resina (transporte rodoviário) das dependências da Unidade, a empresa CONTRATADA deverá respeitar o horário de expediente da mesma, ou seja, das 07:00 às 16:00 horas, de segunda a sexta, respeitando ainda os feriados e pontos facultativos.

5.9. Não será permitida em área própria do Estado a montagem de estruturas para o armazenamento de grande quantidade de goma resina a granel.

5.10. O depósito de tambores/contêineres com resina à espera de transporte ficará exclusivamente sob a responsabilidade da CONTRATADA.

5.11. Não será disponibilizada área para moradia ou alojamento de funcionários e/ou prepostos da CONTRATADA nas Unidades da Fundação Florestal.

5.12. A Unidade não é obrigada a ceder o uso de próprio estadual para armazenamento de equipamento, material e/ou insumo utilizado no processo de extração de goma resina. No entanto, caso a CONTRATADA utilize o espaço da Unidade para tal finalidade, a

CONTRATANTE (Fundação Florestal) não se responsabilizará por furtos, roubos ou danos nos equipamentos e materiais.

5.13. Serão permitidas as atividades de raspagem do painel a cada safra ou quando necessário.

5.14. A CONTRATADA deverá cumprir todas as especificações técnicas do item 3.

5.15. A CONTRATANTE efetuará vistorias de acompanhamento contratual ao longo do tempo, onde a verificação das especificações técnicas será realizada por meio de amostragens nos diferentes talhões que compõem o presente certame, de forma que as irregularidades verificadas nos indivíduos amostrados poderão ser extrapoladas para todo o talhão.

5.16. Em se tratando da ocorrência de eventos climáticos: (vendavais ou tempestades, chuvas de granizo, ciclones, deslizamentos e outros), a CONTRATADA deverá relatar ao Responsável Técnico da CONTRATANTE (FUNDAÇÃO FLORESTAL) no prazo máximo de 30 dias após o evento, por escrito, para que se analise os impactos ocorridos no povoamento florestal.

5.17. Dependendo da severidade dos danos ocorridos, a CONTRATADA poderá solicitar a exclusão de até 20% da área, indicando os talhões que deseja subtrair do contrato, mediante de acordo do Responsável Técnico da CONTRATANTE.

6 DO PREÇO E FORMA DE PAGAMENTO DO QUILOGRAMA DA GOMA RESINA

6.1 O preço da goma resina será cotado pela tabela ARESB (Associação dos Resinadores do Brasil), do mês anterior da realização da concorrência.

6.2 Em caso do índice ARESB (CNPJ 51.516.284/0001-04) deixar de ser publicado será adotado o valor médio dos últimos 12 (doze) meses do mesmo índice, até que seja estabelecido um substituto a ser pactuado entre as partes.

6.3 A **CONTRATADA** efetuará, no ato do certame, o pagamento referente a **2% (DOIS POR CENTO) do valor do primeiro ano do lote arrematado, por transferência eletrônica, da própria CONTRATADA, a favor da CONTRATANTE, equivalente a primeira parcela do lote. APÓS O PAGAMENTO DE 2% (DOIS POR CENTO) DO VALOR DO PRIMEIRO ANO DO LOTE ARREMATADO, A CONTRATADA TERÁ CARÊNCIA DE 90 (NOVENTA) DIAS PARA INICIAR O PAGAMENTO DAS PARCELAS MENSAS, SENDO QUE A PARTIR DO 4º (QUARTO) MÊS, AS PARCELAS MENSAS (2º ATÉ 9º) SERÁ DE 10,9% (DEZ VÍRGULA NOVE POR CENTO) DO VALOR ANUAL DO CONTRATO, E A 10º PARCELA SERÁ DE 10,8% (DEZ VÍRGULA OITO POR CENTO) DO VALOR ANUAL DO CONTRATO, contados a partir do mês subsequente ao da assinatura do contrato e liberação da área.**

6.4 A partir do 2º (segundo) ano, as demais parcelas serão faturadas mensalmente, sendo parcelas de 1/12 (um doze avos) do valor da safra/ano do lote arrematado, independente do período de repouso estabelecido no item 3.17, se houver.

6.5 **O ICMS não está incluído no preço final de venda fora do Estado de São Paulo, o qual incidirá sobre o valor das notas fiscais a serem emitidas, observando-se a legislação vigente em cada estado do destino.**

6.6 O valor das parcelas será atualizado mensalmente, conforme índice publicado pela Associação dos Resinadores do Brasil - ARESB, referente ao mês anterior à emissão da Nota Fiscal - NF.

6.7 Os pagamentos restantes (parcelas) deverão ser efetuados mensalmente, e mediante a emissão de Nota Fiscal - NF da CONTRATANTE.

6.8 O ICMS não está incluído no preço final de venda. O recolhimento do ICMS, destacado na Nota Fiscal, é de responsabilidade da CONTRATADA e incidirá sobre o valor das Notas Fiscais a serem emitidas pela Fundação Florestal.

7 FORMA DE REALIZAÇÃO DA CONCORRÊNCIA

7.1 **Será considerada vencedora a Empresa que ofertar a maior quantidade de quilos de goma resina pagos por hectare por ano/safra (kg/ha/ano).**

7.2 O ANEXO C apresenta a quantidade mínima de referência em kg de resina/ha/ano que deverá ser paga a CONTRATANTE, **não sendo aceita nenhuma proposta inferior ao valor de referência.**

8 OBRIGAÇÕES DA CONTRATANTE – FUNDAÇÃO FLORESTAL

8.1 A CONTRATANTE indicará, dentro do seu quadro pessoal, o Responsável Técnico do Contrato.

8.2 Fiscalizar o bom andamento do contrato, bem como, das Especificações Técnicas (item 03), das Condições Gerais (item 5) e das Obrigações da CONTRATADA (item 9).

8.3 Efetivar vistorias de acompanhamento contratual ao longo do tempo, onde a verificação das especificações técnicas será realizada por meio de amostragens nos diferentes talhões que compõem o presente certame, de forma que as irregularidades verificadas nos indivíduos amostrados poderão ser extrapoladas para todo o talhão.

8.4 Aplicar penalidades à CONTRATADA quando do não cumprimento das Especificações Técnicas (item 03) e de suas Obrigações (item 09) constantes deste TDR, de acordo com a Lei 8.666/1993, Resolução SMA 139/2017 e Portaria FF/DE 279/2018.

8.5 Fornecer a qualquer momento e com o máximo de presteza, mediante solicitação por escrito da CONTRATADA, informações adicionais, dirimir dúvidas e orientá-la em todos os casos omissos.

8.6 Exigir o cumprimento das legislações trabalhista, previdenciária e de medicina e de segurança do trabalho contida na NR 31.

9 OBRIGAÇÕES DA CONTRATADA

9.1 Cumprir todas as exigências contidas no presente TDR, em especial as Especificações Técnicas (item 03), Condições Gerais (item 05) e estas Obrigações (item 09) quando firmado o contrato.

9.2 Indicar no ato da assinatura do contrato um **Responsável Técnico** pelo acompanhamento das operações de extração de goma resina, Engenheiro Agrônomo ou Engenheiro Florestal, devidamente habilitado junto ao CREA, fornecendo seu nome completo, nº de inscrição junto ao CREA/SP, e-mail, telefone e endereço.

9.3 O RT da CONTRATADA deverá entregar no ato da assinatura do contrato a **Anotação de Responsabilidade Técnica - ART**, referente ao objeto das atividades e especialidades pertinentes, nos termos da legislação e apresentar uma cópia a CONTRATANTE.

9.4 Responsabilizar-se pela guarda da área a ser resinada, devendo arcar por quaisquer danos causados a Fundação Florestal ou a terceiros, sejam estes causados por si ou por seus prepostos, por ato doloso ou culposo, inclusive em caso de incêndios, furtos, roubos e outros, respondendo nas esferas administrativa, civil e criminal.

9.5 **É de total responsabilidade da CONTRATADA, arcar com os prejuízos aos possíveis sinistros (furtos, roubos e etc.), com relação a todas as atividades envolvidas na exploração de goma resina.**

9.6 Manter a Unidade livre de embalagens plásticas, metálicas ou outras, oriundas de suas atividades.

9.7 Registrar em carteira de trabalho todos os seus funcionários, de acordo com as normas trabalhistas em vigor, e não contratar menores de 18 (dezoito) anos.

9.8 Apresentar a qualquer momento à CONTRATANTE cópia da documentação referente as contratações de seus funcionários, conforme normas do Ministério do Trabalho.

9.9 Cumprir a Lei Estadual nº 10.167/2000, que proíbe fumar em áreas públicas.

9.10 Reconhecer como seu débito líquido e certo, o valor que for apurado em execuções de sentença em processos trabalhistas.

9.11 Cumprir todas as exigências contidas no presente Termo de Referência quando do contrato assinado.

9.12 Iniciar às operações necessárias à exploração de goma resina com seus próprios meios e às suas expensas e somente após a liberação da área pelo Responsável Técnico da CONTRATANTE.

9.13 Não repassar a terceiros estes contratos ou mesmo parte dele.

9.14 Cumprir as normativas legais, em especial a NR06 - Equipamentos de Proteção Individual - EPI, NR07 - Programas de Controle Médico de Saúde Ocupacional, NR09 - Programas de Prevenção de Riscos Ambientais, NR31- Segurança e Saúde do Trabalho na Agricultura, Pecuária e Silvicultura, Exploração Florestal e Agricultura, o PCMSO (Programa de Controle Médico de Saúde Operacional), conforme as normas do Ministério do Trabalho e das Secretarias de Segurança, de Saúde e do Trabalho, elaborado por médico do trabalho e o PPRA (Programa

de Proteção de Riscos Ambientais), elaborado por profissional habilitado, devendo seguir todo procedimento de acordo com o que foi firmado nos referidos Planos.

9.15 Restringir a circulação de pessoas e veículos às áreas objeto do contrato.

9.16 Os veículos, máquinas e equipamentos utilizados nas operações florestais **deverão estar em conformidade** com as normas do Programa de Controle da Poluição do Ar por Veículos Automotores (PROCONVE) e não devem agredir o meio ambiente através da troca de óleo, graxa e outros elementos poluidores.

9.17 A CONTRATADA deverá exigir de seus funcionários comprovante de vacinação contra o COVID-19, ZICA, CHIKUNGUNYA, FEBRE AMARELA E RAIVA, como também, orientá-los sobre os protocolos para minimizar a contaminação do vírus, principalmente uso de máscara seguindo os protocolos da Secretaria de Saúde do município.

9.18 No que se refere aos riscos de incêndios, nos meses de junho a outubro (fase vermelha da Operação Corta-Fogo) a CONTRATADA deverá realizar rondas de vigilância na Unidade, de forma a manter uma comunicação eficiente com o gestor em caso de algum sinistro. A ronda deve ser executada com motocicleta ou veículo apropriado.

9.19 A fiscalização e o monitoramento das áreas objeto do contrato serão de responsabilidade da CONTRATADA, assim a mesma deve constituir equipes ou brigadas de incêndios, com indivíduos treinados e equipados para as situações de combate ao fogo, de forma a manter equipamentos apropriados como: tanque de água acoplado a um trator ou caminhão pipa, motobombas e reservatórios acoplados a veículos tipo pick-up, abafadores, mochilas d'água costais, enxadas e outros.

9.20 Essas equipes/brigadas devem ficar de prontidão no período de junho a outubro, visando a proteção das árvores e da goma resina objeto deste TDR, como também de toda a Unidade.

9.21 No caso de ocorrência de incêndio na área a ser resinada, seja este causado por ato doloso ou culposo da operadora de resinagem e seus prepostos ou por ato de terceiros, caberá à operadora de resinagem arcar integralmente com os prejuízos, sem direito de solicitar ressarcimento a Fundação Florestal.

9.22 No caso da ocorrência de incêndio por ato de terceiros na área objeto do contrato que inviabilize a extração de goma resina, desde que comprovado pela Equipe da FF e do (a) Gestor (a) da Unidade, a CONTRATADA deverá comunicar o Responsável Técnico da Fundação Florestal, e se assim for de comum acordo entre as partes, o talhão ou a área atingida poderá ser subtraída do contrato.

9.23 No caso da ocorrência de incêndio em qualquer talhão da Unidade, por negligência ou culpa exclusiva da CONTRATADA ou de seus prepostos, esta ficará obrigada a ressarcir imediatamente os prejuízos causados a CONTRATANTE e a terceiros.

9.24 Fica a cargo da CONTRATADA a manutenção dos aceiros na Unidade, com grade de disco no início do período seco do ano (abril a agosto) e outra em (setembro a dezembro); dependendo das condições climáticas é necessário fazer até três operações até o restabelecimento do período chuvoso, mediante orientação do RT e Gestor..

9.25 A confecção dos aceiros preventivos deve ser executada conforme orientação da gestão da unidade, pois existem locais declivosos e de solo arenoso em que a gradagem pode ocasionar em erosões, e preferencialmente, entre os meses de novembro a junho, para que durante o período crítico de estiagem as áreas estejam livres de vegetação, de forma a mitigar a propagação do fogo. A largura dos aceiros pode variar de acordo com as condições de cada talhão, no entanto, nos pontos mais críticos, deve ser aceirada a maior largura possível, principalmente nos trechos de divisa.

9.26 A CONTRATADA deve executar a manutenção de **estradas e carreadores** utilizados para tráfego de veículos e transporte de goma resina, com a devida condução das águas pluviais (chuvas) em função da declividade do terreno, realizando camalhões ("travesseiros"), cacimbas ou caixas coletoras e as saídas de água. Os procedimentos devem ser executados na área objeto do contrato e fora do período chuvoso (maio a outubro), com o objetivo de minimizar enxurradas e o escoamento superficial da água que ocasione em processos erosivos e assoreamento dos corpos hídricos.

9.27 A CONTRATADA deve realizar manutenção de estradas e carreadores existentes na Unidade, utilizadas pela CONTRATADA, mantendo o leito carroçável em perfeitas condições de uso, sem o acúmulo de água em poças e afundamento do leito das estradas e carreadores.

9.28 A CONTRATADA deve realizar o controle de formigas cortadeiras do gênero *Atta sp.* (saúvas) e gênero *Acromyrmex sp.* (quenquéns) com iscas granuladas (princípio ativo:

sulfloramida), na área objeto do contrato e seu entorno (100 metros). O fornecimento de mão de obra e insumos é de responsabilidade da CONTRATADA.

9.29 As dosagens e orientações de aplicação devem seguir o receituário agrônômico ou bula do produto para que o combate direto seja eficaz e dosagens excessivas não sejam utilizadas. O período de aplicação deve estar compreendido entre os meses de abril a outubro, fora da estação chuvosa.

9.30 A isca formicida deve possuir cadastro no MAPA (Ministério da Agricultura, Pecuária e Abastecimento) e a aplicação deve seguir todos os protocolos de biossegurança, com o uso dos EPI's adequados.

9.31 Manutenção dos aceiros no entorno da área objeto do Contrato, fazendo de uma a duas gradagens durante o período chuvoso, dependendo das condições climáticas.

9.32 Durante o período das águas a CONTRATADA deverá fazer o controle químico das gramíneas de grande porte como o capim colônio e outros que aparecerem no local.

Os subitens de 9.33 a 9.42 se referem a Floresta de Avaré II

9.33 Construção de 620 (seiscentos e vinte) metros de cerca de arame liso, tipo Paraguaia, com palanques, repiques, balancins e porteiras de madeira de *Eucalyptus citriodora* com tratamento químico a base de CCB ou CCA, contendo 5 (cinco) fios de arame liso e instalação de 3 (três) balancins para cada vão de 8 (oito) metros entre os repiques.

9.34 A CONTRATADA deverá apresentar ao gestor da CONTRATANTE um documento que comprove a utilização de madeira de *Eucalyptus citriodora* com tratamento químico.

9.35 A cerca de 620 metros deverá ter dois caranguejos, um no início e outro no final, deverá ser instalado um esticador no meio, ou seja, com 310 metros (palanque com 2,5 metros com diâmetro de 15 centímetros aproximadamente).

9.36 Será necessário a instalação de 22 (vinte e duas) porteiras com tábuas tratadas, devendo ter 3 (três) metros de comprimento por 1,5 (um metro e meio) metro de altura.

9.37 As porteiras deverão ser instaladas sempre entre os cantos de dois talhões, sendo necessário a construção de uma cerca para permitir o isolamento do local.

9.38 A CONTRATA deverá fornecer todos os materiais necessários a instalação das porteiras como dobradiças, parafusos, 22 cadeados com a mesma chave/segredo da marca PADO modelo E 50, com 1 (um) metro de corrente para cada porteira.

9.39 Limpeza com herbicida e reforma de 6 km (seis quilômetros) de cerca por ano/safra, no caso da necessidade de substituição dos repiques, palanques e balancins, deverá ser de *Eucalyptus citriodora* com tratamento químico a base de CCB ou CCA.

9.40 A CONTRATADA deverá fornecer ao RT da CONTRATANTE um documento para comprovação do tipo de madeira de Eucaliptos e tratamento químico utilizado.

9.41 Substituição dos fios de arame que estiverem enferrujados de maneira a não permitir a emenda entre dois fios.

9.42 Substituir os balancins que estiverem podres ao longo dos 6 km (seis quilômetros) da cerca, obedecendo os espaçamentos existentes.

Os subitens de 9.43 a 9.52 se referem a Floresta de Paranapanema

9.43 Construção de 490 (quatrocentos e noventa) metros de cerca de arame liso, tipo Paraguaia, com palanques, repiques, balancins e porteiras de madeira de *Eucalyptus citriodora* com tratamento químico a base de CCB ou CCA, contendo 5 fios de arame liso e instalação de 3 balancins para cada vão de 8 metros entre os repiques.

9.44 A CONTRATADA deverá apresentar ao gestor da CONTRATANTE um documento que comprove a utilização de madeira de *Eucalyptus citriodora* com tratamento químico.

9.45 Será necessário a instalação de 32 (trinta e duas) porteiras com tábuas tratadas, devendo ter 3,00 metros de comprimento por 1,50 metros de altura.

9.46 As porteiras deverão ser instaladas sempre entre os cantos de dois talhões, sendo necessário a construção de uma cerca para permitir o isolamento do local.

9.47 A CONTRATA deverá fornecer todos os materiais necessário a instalação das porteiras como dobradiças, parafusos, 32 cadeados com a mesma chave / segredo da marca PADO modelo E 50, com 1,00 metro de corrente para cada porteira.

9.48 Limpeza e reforma de 2 km (dois quilômetros) de cerca, no caso da necessidade de substituição dos repiques e palanques, deverá ser de *Eucalyptus citriodora* com tratamento químico a base de CCB ou CCA.

9.49 A CONTRATADA deverá fornecer ao RT da CONTRATANTE um documento para comprovação do tipo de madeira de Eucaliptos e tratamento químico utilizado.

9.50 Substituição dos fios de arame que estiverem enferrujados de maneira a não permitir a emenda entre dois fios.

9.51 Substituir os balancins que estiverem podres ao longo dos 2 km da cerca, obedecendo os espaçamentos existentes.

9.52 A CONTRATADA deverá fazer a limpeza das cercas com a utilização de herbicidas.

9.53 **Cumprir/atender todos os itens deste Termo de Referência.**

10. SANÇÕES ADMINISTRATIVAS E MEDIDAS DE PENALIZAÇÃO

10.1. Se a CONTRATADA inadimplir as obrigações assumidas no todo ou em parte, ficará sujeita às sanções previstas nos artigos 86 e 87, da Lei Federal nº 8.666/93, artigos 80 e 81 da Lei Estadual nº. 6.544/89, que couber, bem como de aplicação de sanção administrativa de proibição de contratar com a Administração Pública pelo período de até 2 (dois) anos, consoante artigo 72, § 8º, inciso V da Lei Federal nº 9.605, de 12 de fevereiro de 1998.

10.2. A sanção de que trata o subitem anterior poderá ser aplicada juntamente com as multas previstas na Resolução SMA 139/ 2017, garantindo o exercício da prévia e ampla defesa, e deverá ser registrada no CAUFESP e no sitio www.sancoes.sp.gov.br.

10.3. A licitante que ensejar o retardamento do certame, não mantiver a proposta ou fizer declaração falsa, garantido o direito ao contraditório e ampla defesa, ficará impedida de licitar e contratar com a Administração direta e indireta do Estado de São Paulo, pelo prazo de até 5 (cinco) anos.

10.4. Fica obrigada a CONTRATADA a reparar o(s) dano(s) ocasionado à(s) árvore(s) por descumprimento de qualquer item do Termo de Referência, em especial dos itens 3.1 a 3.15 das ESPECIFICAÇÕES TÉCNICAS, da seguinte forma:

a) No caso de danos irreversíveis nos talhões avaliados, fica a CONTRATADA obrigada a pagar o equivalente ao dobro da produção contratada até o final do contrato, a partir do momento que aquele talhão é atuado, exemplo:

- Um hectare contratado por 5 anos, com pagamento de 2.000kg (dois mil quilos) por hectare ano deverá pagar uma multa de 4.000kg (quatro mil quilos) por hectare ano até a finalização do contrato.

b) No caso de dano reversível, fica a CONTRATADA obrigada a pagar uma multa equivalente a 50% do valor da produção contratada por hectare ano em relação a área do talhão.

c) A reparação a que alude as alíneas “a” e “b”, não prejudicará a aplicação de multa por descumprimento contratual.

10.5. Danos Irreversíveis ocorrerá em situações que a Contratada não executa as Especificações Técnicas do item 3.0, de maneira a não comprometer a abertura de novos painéis de novas faces e, conseqüentemente de novos painéis ao longo dos anos de produção, previstos no planejamento dos plantios, sendo caracterizados pelas seguintes situações de campo:

- Estrias fora das especificações do item 3.10;

- Painéis desalinhados ou cochados;

-Abertura de novo painel em outra face na mesma árvore em situações do secamento do painel inicial.

10.6. Danos reversíveis ocorrerá em situações que a Contratada não executa as Especificações Técnicas do item 3.0, de maneira a não comprometer a abertura de novos painéis ao longo dos anos, porém leva vantagem econômica com relação à altura dos painéis fora das Especificações Técnicas do Item 3.9.10.7. Caso seja constatado pelo Responsável Técnico (RT) da CONTRATANTE, uma quantidade significativa de painéis fora das especificações de altura e comprimento da estria, ou seja, fora do especificado no ANEXO D (Desenho Esquemático), o RT deverá advertir a CONTRATADA para correção dentro do prazo de 30 dias. Não sendo cumprida, a CONTRATADA poderá ser notificada com a penalização de paralisar as atividades de resinagem por um período de 30 dias, bem como as irregularidades verificadas nos indivíduos amostrados poderão ser extrapoladas para estimar o número de indivíduos irregulares em todo o talhão.

10.8. Caso seja constatado pelo Responsável Técnico (RT) da CONTRATANTE, uma quantidade significativa de painéis com assimetria relevante, ou seja, início de rotação do painel fora do especificado no ANEXO D (Desenho Esquemático), o RT deverá advertir a CONTRATADA para correção dentro do prazo de 30 dias. Não sendo cumprida, a CONTRATADA poderá ser notificada com a penalização de paralisar as atividades de resinagem por um período de 30 dias, bem como as irregularidades verificadas nos indivíduos amostrados poderão ser extrapoladas para estimar o número de indivíduos irregulares em todo o talhão.

10.9. Caso a CONTRATADA não execute alguma das obrigações inseridas no item 9, o Responsável Técnico (RT) da CONTRATANTE deverá advertir a CONTRATADA para correção dentro do prazo de 30 dias. Não sendo cumprida, a CONTRATADA poderá ser notificada com a penalização de paralisar as atividades de resinagem por um período de 30 dias.

11. DEMAIS DISPOSIÇÕES

11.1. As normas disciplinadoras deste certame serão interpretadas em favor da ampliação da disputa, respeitada a igualdade de oportunidades entre as licitantes, desde que não comprometam o interesse público, a finalidade e a segurança da contratação.

11.2. O resultado deste certame e os demais atos pertinentes a estes sujeitos à publicação, serão divulgados no Diário Oficial do Estado de São Paulo e na Internet, no endereço eletrônico da Fundação Florestal.

11.3. O Edital de certame completo e seus anexos serão disponibilizados para consulta e cópia na Internet no endereço eletrônico da Fundação Florestal, a partir da data da publicação do presente certame, até o dia anterior ao processamento da Sessão Pública.

11.4. Quaisquer dúvidas que possam surgir em relação ao presente certame, os interessados poderão formalizar por escrito, até o segundo dia útil que anteceder a data do certame, a fim de que sejam esclarecidas.

11.5. Os casos omissos do presente certame serão solucionados pela Comissão do Certame de acordo com o que dispõe a Lei Federal 8.666/93.

12. ANEXOS

12.1. **ANEXO A** - PLANILHA DE DISPONIBILIZAÇÃO DE ÁREAS PARA EXTRAÇÃO DE GOMA RESINA (LOTE Nº 01, FLORESTA DE AVARÉ II; LOTE Nº 02, FLORESTA DE PARANAPANEMA);

12.2. **ANEXO B** - CROQUI DAS ÁREAS A SEREM EXPLORADAS PARA EXTRAÇÃO DE GOMA RESINA;

12.3. **ANEXO C** - LAUDO TÉCNICO DE VALORAÇÃO DE RESINAGEM (*Pinus elliottii* var. *elliottii*)

12.4. **ANEXO D** - DESENHO ESQUEMÁTICO - RESINAGEM DE *Pinus elliottii* var. *elliottii*, EM ÁREAS VELHAS COM IDADE MÍNIMA DE 50 ANOS - CICLO DE ATÉ 5 ANOS;

Elaborado por:

Wilson Aparecido Contieri
Arthur de Andrade Garcia
Wilson Fiorucci
Marcos Adilson Palugan
Vanderlei Arantes Nogueira
José Antonio de Freitas
Carlos Eduardo Beduschi

ANEXO A - PLANILHA DE DISPONIBILIZAÇÃO DE ÁREAS PARA EXTRAÇÃO DE GOMA DE RESINA

RESINAGEM EM: AREAS VELHAS COM *PINUS ELLIOTTII* VAR. *ELLIOTTII*

ÁREA TOTAL: 508,03 hectares

GERÊNCIA INTERIOR OESTE

UNIDADE: FLORESTA DE AVARÉ II

ESPÉCIE: *PINUS ELLIOTTII* VAR. *ELLIOTTII*

FACES POR ÁRVORE: ATÉ 02 (DUAS) FACES

PERÍODO: 05 anos

TALHÃO Nº	ESPÉCIE	ANO DE PLANTIO	ÁREA (HECTARES)
1	<i>Pinus elliottii</i> var. <i>elliottii</i>	1960	33,29
2	<i>Pinus elliottii</i> var. <i>elliottii</i>	1960	32,62
3	<i>Pinus elliottii</i> var. <i>elliottii</i>	1960	19,41
4	<i>Pinus elliottii</i> var. <i>elliottii</i>	1960	21,41
6	<i>Pinus elliottii</i> var. <i>elliottii</i>	1961	9,60
7	<i>Pinus elliottii</i> var. <i>elliottii</i>	1961	52,16
8	<i>Pinus elliottii</i> var. <i>elliottii</i>	1961	11,87
9	<i>Pinus elliottii</i> var. <i>elliottii</i>	1961	4,10
10	<i>Pinus elliottii</i> var. <i>elliottii</i>	1961	2,30
11	<i>Pinus elliottii</i> var. <i>elliottii</i>	1961	36,58
12	<i>Pinus elliottii</i> var. <i>elliottii</i>	1961	41,00
13	<i>Pinus elliottii</i> var. <i>elliottii</i>	1961	23,97
14	<i>Pinus elliottii</i> var. <i>elliottii</i>	1961	18,89
15	<i>Pinus elliottii</i> var. <i>elliottii</i>	1961	29,59
17	<i>Pinus elliottii</i> var. <i>elliottii</i>	1961	17,17
18	<i>Pinus elliottii</i> var. <i>elliottii</i>	1961	26,85
19	<i>Pinus elliottii</i> var. <i>elliottii</i>	1961	17,37
20	<i>Pinus elliottii</i> var. <i>elliottii</i>	1961	12,96
21	<i>Pinus elliottii</i> var. <i>elliottii</i>	1961	12,95
24	<i>Pinus elliottii</i> var. <i>elliottii</i>	1967	10,40
25	<i>Pinus elliottii</i> var. <i>elliottii</i>	1967	9,02
26	<i>Pinus elliottii</i> var. <i>elliottii</i>	1967	15,51
27	<i>Pinus elliottii</i> var. <i>elliottii</i>	1967	8,95
28	<i>Pinus elliottii</i> var. <i>elliottii</i>	1967	40,05
TOTAL GERAL/HA			508,03

PLANILHA DE DISPONIBILIZAÇÃO DE ÁREAS PARA EXTRAÇÃO DE GOMA DE RESINA

PLANILHA DE DISPONIBILIZAÇÃO DE ÁREAS PARA EXTRAÇÃO DE GOMA DE RESINA

RESINAGEM EM: AREAS VELHAS COM *PINUS ELLIOTTII* VAR. *ELLIOTTII*

ÁREA TOTAL: 580,86 hectares

GERÊNCIA INTERIOR OESTE

UNIDADE: FLORESTA DE PARANAPANEMA

ESPÉCIE: *PINUS ELLIOTTII* VAR. *ELLIOTTII*

FACES POR ÁRVORE: ATÉ 04 (QUATRO) FACES

PERÍODO: 04 anos

Nº TALHÃO	ESPECIE	ANO PLANTIO	AREA (há)
1	<i>Pinus elliottii</i> var. <i>elliottii</i>	1965	1,80
2	<i>Pinus elliottii</i> var. <i>elliottii</i>	1965	3,46
3	<i>Pinus elliottii</i> var. <i>elliottii</i>	1965	5,09
4	<i>Pinus elliottii</i> var. <i>elliottii</i>	1965	8,65
5	<i>Pinus elliottii</i> var. <i>elliottii</i>	1965	12,33
6A	<i>Pinus elliottii</i> var. <i>elliottii</i>	1965	13,82
6B	<i>Pinus elliottii</i> var. <i>elliottii</i>	1965	2,71
7	<i>Pinus elliottii</i> var. <i>elliottii</i>	1965	23,80
8	<i>Pinus elliottii</i> var. <i>elliottii</i>	1965	12,69
9	<i>Pinus elliottii</i> var. <i>elliottii</i>	1965	10,01
10	<i>Pinus elliottii</i> var. <i>elliottii</i>	1965	18,08
11A	<i>Pinus elliottii</i> var. <i>elliottii</i>	1965	6,21
11B	<i>Pinus elliottii</i> var. <i>elliottii</i>	1965	16,40
12A	<i>Pinus elliottii</i> var. <i>elliottii</i>	1965	8,71
12B	<i>Pinus elliottii</i> var. <i>elliottii</i>	1965	14,76
13	<i>Pinus elliottii</i> var. <i>elliottii</i>	1965	25,42
14	<i>Pinus elliottii</i> var. <i>elliottii</i>	1965	16,42
15	<i>Pinus elliottii</i> var. <i>elliottii</i>	1965	10,19
16	<i>Pinus elliottii</i> var. <i>elliottii</i>	1966	16,59
19	<i>Pinus elliottii</i> var. <i>elliottii</i>	1966	4,27
21	<i>Pinus elliottii</i> var. <i>elliottii</i>	1966	51,82
22	<i>Pinus elliottii</i> var. <i>elliottii</i>	1966	8,25
23	<i>Pinus elliottii</i> var. <i>elliottii</i>	1966	16,42
24	<i>Pinus elliottii</i> var. <i>elliottii</i>	1966	29,37
25	<i>Pinus elliottii</i> var. <i>elliottii</i>	1966	24,27
26	<i>Pinus elliottii</i> var. <i>elliottii</i>	1966	18,18
27	<i>Pinus elliottii</i> var. <i>elliottii</i>	1966	2,29
28	<i>Pinus elliottii</i> var. <i>elliottii</i>	1966	41,14
29	<i>Pinus elliottii</i> var. <i>elliottii</i>	1966	24,60
30	<i>Pinus elliottii</i> var. <i>elliottii</i>	1966	17,44
31A	<i>Pinus elliottii</i> var. <i>elliottii</i>	1967	6,25
31B	<i>Pinus elliottii</i> var. <i>elliottii</i>	1967	14,18
32A	<i>Pinus elliottii</i> var. <i>elliottii</i>	1967	7,42
32B	<i>Pinus elliottii</i> var. <i>elliottii</i>	1967	18,75
42	<i>Pinus elliottii</i> var. <i>elliottii</i>	1969	16,03
44 e 45	<i>Pinus elliottii</i> var. <i>elliottii</i>	1969	16,44
46	<i>Pinus elliottii</i> var. <i>elliottii</i>	1969	4,56
47	<i>Pinus elliottii</i> var. <i>elliottii</i>	1969	16,94
48	<i>Pinus elliottii</i> var. <i>elliottii</i>	1969	9,40
54	<i>Pinus elliottii</i> var. <i>elliottii</i>	1977	5,70
	TOTAL		580,86 ha



ANEXO B - CROQUI DAS ÁREAS A SEREM EXPLORADAS PARA EXTRAÇÃO DE GOMA RESINA

CROQUI DOS TALHÕES DA FLORESTA DE AVARÉ II

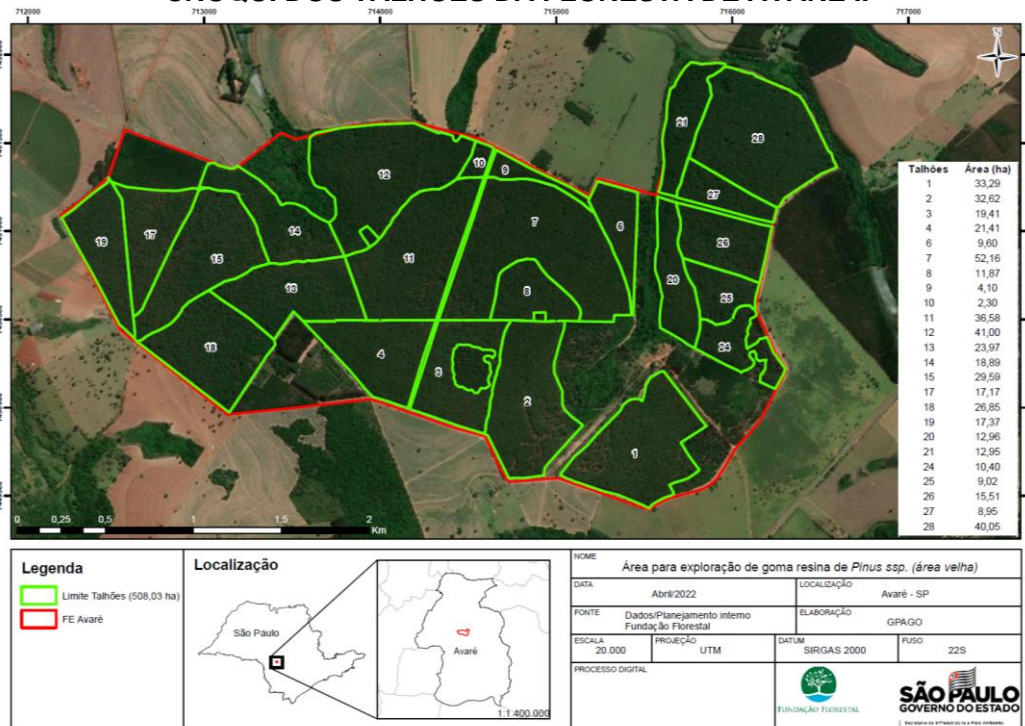

CROQUI DOS TALHÕES DA FLORESTA DE PARANAPANEMA

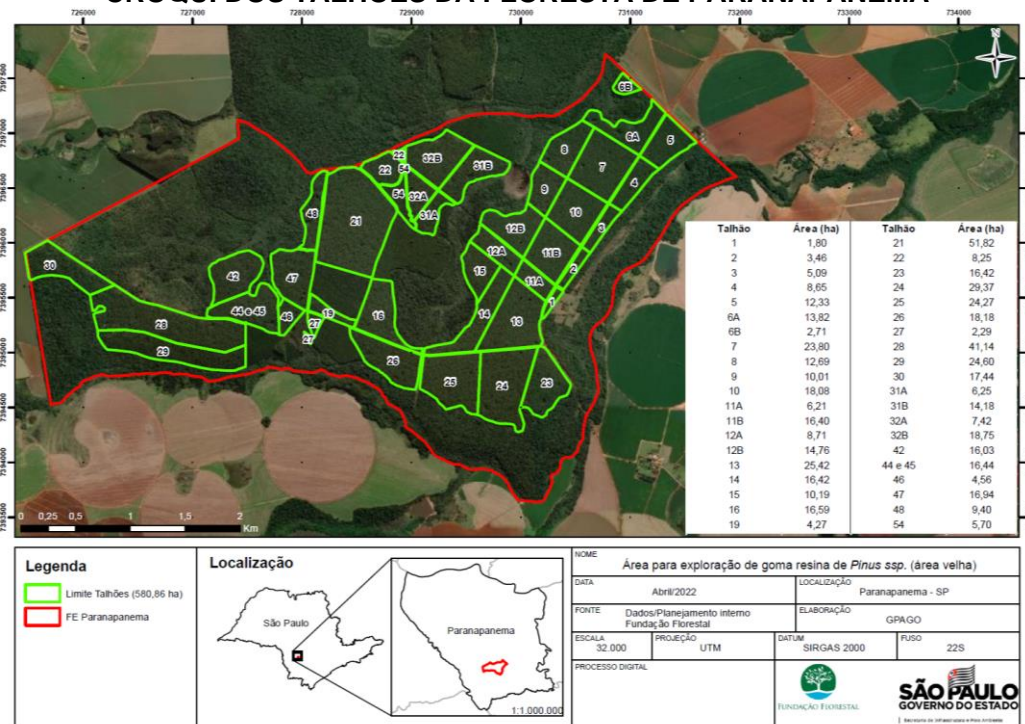

ANEXO C
LAUDO TÉCNICO DE VALORAÇÃO DE RESINAGEM (*Pinus elliottii* var. *elliottii*)

Nº LOTE	ÁREA (HA)	KG/HA/ANO PROPOSTA INICIAL	VOLUME TOTAL KG/ANO/LOTE	VALOR VIGENTE (R\$ / KG)	TOTAL R\$/ANO	TOTAL R\$/5 ANOS
1 – FLORESTA DE AVARÉ II	508,03	750	381.022,5	R\$ 6,304	R\$ 2.401.965,84	R\$ 12.009.829,2

Nº LOTE	ÁREA (HA)	KG/HA/ANO PROPOSTA INICIAL	VOLUME TOTAL KG/ANO/LOTE	VALOR VIGENTE (R\$ / KG)	TOTAL R\$/ANO	TOTAL R\$/4 ANOS
2 – FLORESTA DE PARANAPANEMA	580,86	885	514.061,1	R\$ 6,304	R\$ 3.240.641,17	R\$ 12.962.564,69

*OBS.: Valoração com base na referência da ARESB para *Pinus elliottii* de Maio/2022;

Wilson Aparecido Contieri
Arthur de Andrade Garcia
Wilson Fiorucci
Marcos Adilson Palugan
Vanderlei Arantes Nogueira
José Antonio de Freitas
Carlos Eduardo Beduschi

TÂNIA OLIVA DE FREITAS MACÊA
 Coordenadora - Núcleo de Negócios e Parcerias para Sustentabilidade

**ANEXO D – DESENHO ESQUEMÁTICO
(RESINAGEM DE PINUS ELLIOTTII VAR. ELLIOTTII, EM ÁREAS VELHAS COM IDADE
MÍNIMA DE 50 ANOS - CICLO DE 5 ANOS)**

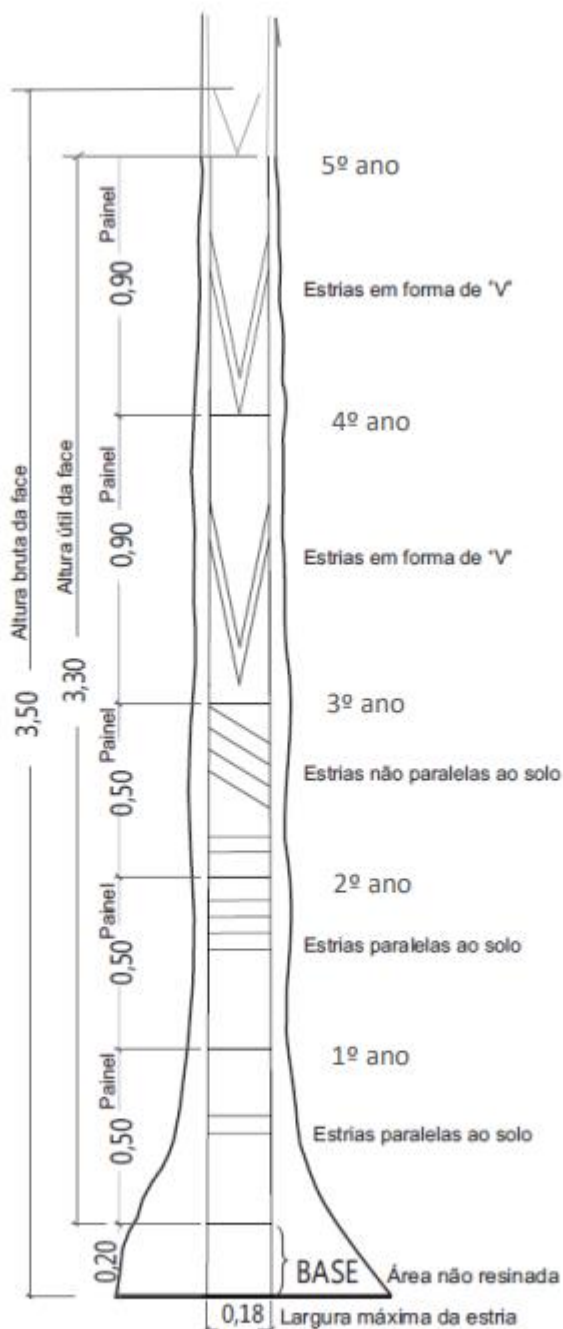

FACE – o lado da árvore onde vão ser instalados os painéis.
 PAINEL – o retângulo que determina o ano ou ciclo de resinação.
 PAINEL INSTALADO – a quantidade de painéis que foram ou estão sendo explorados.

OBS: PARA O LOTE 2 – FLORESTA DE PARANAPANEMA DEVERÁ SER CONSIDERADA AS ESTRIAS ATÉ O 4º ANO

ANEXO II - PROPOSTA COMERCIAL

À FUNDAÇÃO PARA A CONSERVAÇÃO E A PRODUÇÃO FLORESTAL DO ESTADO DE SÃO PAULO

Ref.: CONCORRÊNCIA N.º 02/2022

Processo Digital FF.003467/2022-21

Apresentamos nossa proposta comercial, em 1 (uma) via, para o CONCORRÊNCIA de alienação de lote(s) para extração de **ALIENAÇÃO DE FLORESTAS PARA EXTRAÇÃO DE GOMA RESINA DE PINUS ELLIOTTII VAR. ELLIOTTII. NA FLORESTA ESTADUAL DE AVARÉ II (LOTE Nº 1) E DA FLORESTA ESTADUAL DE PARANAPANEMA (LOTE Nº 2)**, em conformidade com as especificações constantes do Termo de Referência - ANEXO I, e planilha de preços abaixo, consistindo no seguinte:

I) O preço total estimado proposto é de R\$ _____ (_____), (ARESB: _____/2022), conforme planilha abaixo.

Nº LOTE (LOCAL)	ÁREA (HA)	PROPOSTA KG/HECTARE/ANO	VOLUME TOTAL/ KG/ANO	VALOR VIGENTE R\$/KG	VALOR/R\$ TOTAL/ANO	VALOR/R\$ TOTAL /05 ANOS
LOTE 1 FLORESTA DE AVARÉ II	508,03			R\$	R\$	R\$
*Valor ARESB mês: _____/2022			TOTAL GERAL LOTE 1/R\$		R\$	

Nº LOTE (LOCAL)	ÁREA (HA)	PROPOSTA KG/HECTARE/ANO	VOLUME TOTAL/ KG/ANO	VALOR VIGENTE R\$/KG	VALOR/R\$ TOTAL/ANO	VALOR/R\$ TOTAL /04 ANOS
LOTE 2 FLORESTA DE PARANAPANEMA	580,86			R\$	R\$	R\$
*Valor ARESB mês: _____/2022			TOTAL GERAL LOTE 2/R\$		R\$	

TOTAL GERAL PROPOSTA /R\$	R\$
----------------------------------	------------

II) O(s) pagamento(s) será(ao) efetuado(s) em conformidade com as condições dispostas nas cláusula oitava da minuta de contrato – ANEXO IV do edital;

III) O prazo do contrato, objeto do presente CONCORRÊNCIA será aquele estipulado no Termo de Referência – Anexo I do Edital, contados a partir do início da execução do objeto e com as demais condições prevista na minuta de contrato;

IV) O prazo de validade de nossa proposta é de 60 (sessenta) dias corridos, a contar da data da abertura desta proposta;

V) O valor das parcelas será atualizado mensalmente, conforme índice publicado pela Associação dos Resinadores do Brasil-ARESB, referente ao mês anterior à emissão da Nota Fiscal - NF.

VI) Declaramos que no preço apresentado estão incluídos:
 a. Os valores dos materiais, matérias-primas, mão-de-obra, equipamentos e afins fornecidos, montagens e instalações, acrescidos de todos os respectivos encargos sociais;
 b. Despesas e obrigações financeiras de qualquer natureza;

c. Quaisquer outras despesas, diretas ou indiretas, enfim, todos os componentes de custo dos produtos, necessários à perfeita satisfação do objeto desta CONCORRÊNCIA, de acordo com o estabelecido no Termo de Referência -Anexo I.

VII) Declaramos conhecer integralmente os termos da presente convocação e seus respectivos Anexos, aos quais nos sujeitamos;

VIII) Dados da empresa:

Razão Social _____

CNPJ empresa N.º. _____/_____-_____

Telefone _____ Fax _____

São Paulo, ____ de _____ de 2022.

Assinatura do Representante Legal

OBSERVAÇÃO: AS LICITANTES PODERÃO OFERTAR PROPOSTAS PARA APENAS UM LOTE OU MAIS DE UM LOTE.

ANEXO III - MODELOS DE DECLARAÇÕES

ANEXO III.1

**DECLARAÇÃO DE SITUAÇÃO REGULAR JUNTO AO MINISTÉRIO DO TRABALHO, DE
INEXISTÊNCIA DE FATO IMPEDITIVO E DE DECLARAÇÃO REFERENTE A TRABALHO DE
MENOR**

(em papel timbrado da licitante)

À
FUNDAÇÃO PARA A CONSERVAÇÃO E A PRODUÇÃO FLORESTAL DO ESTADO DE SÃO
PAULO

Ref.: CONCORRÊNCIA N.º 02/2022

PROCESSO DIGITAL FF.003467/2022-21

OBJETO: ALIENAÇÃO DE FLORESTAS PARA EXTRAÇÃO DE GOMA RESINA DE PINUS
ELLIOTTII VAR. ELLIOTTII. NA FLORESTA ESTADUAL DE AVARÉ II (LOTE Nº 1) E DA
FLORESTA ESTADUAL DE PARANAPANEMA (LOTE Nº 2)

_____ (nome da licitante) _____, CNPJ nº. _____ sediada
_____, por intermédio de seu representante
legal, infra-assinado, e para os fins do certame em epígrafe, **DECLARA** expressamente que:

- Encontra-se em situação regular perante o Ministério do Trabalho, no que se refere à observância do disposto no inciso XXXIII do artigo 7º da Constituição Federal;
- Até a presente data, inexistem fatos impeditivos para sua habilitação no presente processo licitatório, estando ciente da obrigatoriedade de declarar ocorrências posteriores;
- Não emprega menores de 18 (dezoito) anos em trabalho noturno, perigoso ou insalubre, nem menores de 16 (dezesesseis) anos em qualquer trabalho, salvo na condição de aprendiz, a partir de 14 (quatorze) anos;
- Atende as normas relativas à saúde e segurança do trabalho, em conformidade com o disposto no parágrafo único do artigo 117 Constituição Federal.

_____, _____ de _____ de 2022.
(Local)

(Assinatura do responsável)

Nome: _____

Cédula de Identidade nº: _____

ATENÇÃO

(ESTE DOCUMENTO DEVERÁ CONSTAR JUNTO AO ENVELOPE Nº 02 “HABILITAÇÃO”)

ANEXO III.2

DECLARAÇÃO DE ELABORAÇÃO INDEPENDENTE DE PROPOSTA E ATUAÇÃO CONFORME AO MARCO LEGAL ANTICORRUPÇÃO

(em papel timbrado da licitante)

À
FUNDAÇÃO PARA A CONSERVAÇÃO E A PRODUÇÃO FLORESTAL DO ESTADO DE SÃO PAULO

Ref.: CONCORRÊNCIA N.º 02/2022

PROCESSO DIGITAL FF.003467/2022-21

OBJETO: ALIENAÇÃO DE FLORESTAS PARA EXTRAÇÃO DE GOMA RESINA DE PINUS ELLIOTTII VAR. ELLIOTTII. NA FLORESTA ESTADUAL DE AVARÉ II (LOTE Nº 1) E DA FLORESTA ESTADUAL DE PARANAPANEMA (LOTE Nº 2)

Eu, _____, portador do RG nº _____ e do CPF nº _____, representante legal do licitante _____ (nome empresarial), interessado em participar da Concorrência nº ____/2022, Processo nº ____/____, **DECLARO**, sob as penas da Lei, especialmente o artigo 299 do Código Penal Brasileiro, que:

- a) a proposta apresentada foi elaborada de maneira independente e o seu conteúdo não foi, no todo ou em parte, direta ou indiretamente, informado ou discutido com qualquer outro licitante ou interessado, em potencial ou de fato, no presente procedimento licitatório;
- b) a intenção de apresentar a proposta não foi informada ou discutida com qualquer outro licitante ou interessado, em potencial ou de fato, no presente procedimento licitatório;
- c) o licitante não tentou, por qualquer meio ou por qualquer pessoa, influir na decisão de qualquer outro licitante ou interessado, em potencial ou de fato, no presente procedimento licitatório;
- d) o conteúdo da proposta apresentada não será, no todo ou em parte, direta ou indiretamente, comunicado ou discutido com qualquer outro licitante ou interessado, em potencial ou de fato, no presente procedimento licitatório antes da adjudicação do objeto;
- e) o conteúdo da proposta apresentada não foi, no todo ou em parte, informado, discutido ou recebido de qualquer integrante relacionado, direta ou indiretamente, ao órgão licitante antes da abertura oficial das propostas; e
- f) o representante legal do licitante está plenamente ciente do teor e da extensão desta declaração e que detém plenos poderes e informações para firmá-la.

DECLARO, ainda, que a pessoa jurídica que represento conduz seus negócios de forma a coibir fraudes, corrupção e a prática de quaisquer outros atos lesivos à Administração Pública, nacional ou estrangeira, em atendimento à Lei Federal nº 12.846/ 2013 e ao Decreto Estadual nº 60.106/2014, tais como:

- I – prometer, oferecer ou dar, direta ou indiretamente, vantagem indevida a agente público, ou a terceira pessoa a ele relacionada;
- II – comprovadamente, financiar, custear, patrocinar ou de qualquer modo subvencionar a prática dos atos ilícitos previstos em Lei;
- III – comprovadamente, utilizar-se de interposta pessoa física ou jurídica para ocultar ou dissimular seus reais interesses ou a identidade dos beneficiários dos atos praticados;
- IV – no tocante a licitações e contratos:
 - a) frustrar ou fraudar, mediante ajuste, combinação ou qualquer outro expediente, o caráter competitivo de procedimento licitatório público;
 - b) impedir, perturbar ou fraudar a realização de qualquer ato de procedimento licitatório público;
 - c) afastar ou procurar afastar licitante, por meio de fraude ou oferecimento de vantagem de qualquer tipo;
 - d) fraudar licitação pública ou contrato dela decorrente;
 - e) criar, de modo fraudulento ou irregular, pessoa jurídica para participar de licitação pública ou celebrar contrato administrativo;

- f) obter vantagem ou benefício indevido, de modo fraudulento, de modificações ou prorrogações de contratos celebrados com a administração pública, sem autorização em lei, no ato convocatório da licitação pública ou nos respectivos instrumentos contratuais; ou
- g) manipular ou fraudar o equilíbrio econômico-financeiro dos contratos celebrados com a administração pública;
- V – dificultar atividade de investigação ou fiscalização de órgãos, entidades ou agentes públicos, ou intervir em sua atuação, inclusive no âmbito das agências reguladoras e dos órgãos de fiscalização do sistema financeiro nacional.

(Local e data).

(Nome/assinatura do representante legal)

ATENÇÃO

(ESTE DOCUMENTO DEVERÁ CONSTAR JUNTO AO ENVELOPE Nº 02 “HABILITAÇÃO”)

ANEXO IV - MINUTA DE CONTRATO

Ref.: CONCORRÊNCIA N.º ____/2022
PROCESSO DIGITAL FF.003467/2022-21
CONTRATO N.º. _____/2022

CONTRATO DE VENDA E COMPRA DE RESINA EM REGIME DE MATAGEM

Pelo presente instrumento, com fundamento na Lei Federal N.º 8.666/93 de um lado a **FUNDAÇÃO PARA A CONSERVAÇÃO E A PRODUÇÃO FLORESTAL DO ESTADO DE SÃO PAULO**, vinculada a Secretaria do Meio Ambiente, inscrita no Cadastro Nacional de Pessoa Jurídica do Ministério da Fazenda (CNPJ) sob N.º 56.825.110/0001-47 e com Inscrição Estadual N.º. 111.796.293.112, daqui por diante designada apenas **VENDEDORA** e neste ato representada por seu Diretor Executivo, Senhor _____, brasileira, estado civil, portadora da cédula de identidade N.º. _____, CPF N.º. _____ e de outro lado à empresa _____, sediada á (endereço), inscrita no Cadastro Nacional de Pessoa Jurídica do Ministério da Fazenda sob N.º (CNPJ) e com Inscrição Estadual/Municipal de N.º. _____, doravante nomeada **COMPRADORA**, por seus representantes legais ao final assinados, têm entre si justo e acertado o presente Contrato de Venda e Compra, regido pelo artigo 55, da Lei Federal n.º 8666/93, incluindo o Termo de Referência – Anexo I que faz parte integrante deste, sob as seguintes cláusulas e condições:

1. CLÁUSULA PRIMEIRA – DO OBJETO

1.1. O presente Contrato tem por objeto a **ALIENAÇÃO DE FLORESTAS PARA EXTRAÇÃO DE GOMA RESINA DE PINUS ELLIOTTII VAR. ELLIOTTII. NA FLORESTA ESTADUAL DE AVARÉ II (LOTE Nº 1) E DA FLORESTA ESTADUAL DE PARANAPANEMA (LOTE Nº 2).**

1.2. A exploração de goma resina será realizada nos lotes:

- Floresta de Avaré II – LOTE Nº 1 – 508,03 ha – ANEXO A;

UNIDADE DA FF MUNICÍPIO	Nº LOTE	ÁREA (hectares)	ESPÉCIE	MANEJO A SER REALIZADO
Floresta de Avaré II Avaré SP	01	508,03	<i>Pinus elliottii var. elliottii</i>	Resinagem

- Floresta de Paranapanema – LOTE Nº 2 – 580,86 ha – ANEXO A;

UNIDADE DA FF MUNICÍPIO	Nº LOTE	ÁREA (hectares)	ESPÉCIE	MANEJO A SER REALIZADO
Floresta de Paranapanema Paranapanema SP	02	580,86	<i>Pinus elliottii var. elliottii</i>	Resinagem

2. CLÁUSULA SEGUNDA – DA VIGÊNCIA

2.1 A safra anual agrícola começará a partir de reunião para assinatura da liberação da área, envolvendo o Responsável Técnico da CONTRATANTE (Fundação Florestal), o Responsável Técnico da CONTRATADA e um Representante da UNIDADE, sendo que o contrato terá a vigência de:

Para o Lote 1 - Floresta de Avaré II - 05 (cinco) anos; e

Para o Lote 2 - Floresta de Paranapanema - 04 (quatro) anos.;

(indicar conforme Lote vencido pela proponente)

2.2 Cada safra agrícola terá a duração de 12 (doze) meses, sendo que a confecção dos painéis deverá seguir as especificações anuais constantes da TABELA 1 (item. 3.9 do Anexo I – Termo de Referência).

2.3 O início das atividades de resinagem ocorrerá a partir da assinatura do contrato e da liberação da área pelo responsável Técnico indicado pela Fundação Florestal.

2.4 A desocupação e limpeza completa da área (retirada de todo e qualquer equipamento, material e insumo utilizado no processo de extração de goma resina) deverão ocorrer antes da data de encerramento do contrato. Nos últimos **30 (trinta) dias de contrato**, a CONTRATADA não poderá executar atividades ligadas a extração de goma resina (estriamento, raspagem, coleta de resina, etc.), devendo apenas realizar a desmobilização e limpeza das áreas, inclusive das Áreas de Vivência (refeitórios e banheiros sanitários).

2.5 Sacos plásticos coletores de goma resina eventualmente inutilizados deverão ser descartados corretamente fora das dependências da Unidade, imediatamente após sua retirada das árvores.

2.6 Ao término do prazo estipulado no **item 2.4**, a área deverá estar totalmente livre dos resíduos resultantes da operação de resinagem (sacos plásticos, arames e outros), sob pena de aplicação de multa;

2.7 Para vigência contratual a **COMPRADORA** fica sujeita a todas as demais condições constantes do Anexo I – Termo de Referência.

3. CLÁUSULA TERCEIRA – DAS OBRIGAÇÕES DA COMPRADORA

3.1. A **COMPRADORA** obriga-se a dar início às operações necessárias à retirada de resina com seus próprios meios e às suas expensas, somente após a liberação da área.

3.2. A **COMPRADORA** obriga-se a indicar no ato da assinatura do contrato e manter por todo o período de vigência contratual, um responsável técnico Engenheiro Agrônomo ou Engenheiro Florestal, devidamente habilitado junto ao CREA/SP, para o acompanhamento de **todo** o processo de exploração de goma resina, fornecendo seu nome completo, nº de inscrição junto ao CREA/SP, cópia autenticada da carteira de identidade profissional, e-mail, telefone e endereço.

3.3. A **COMPRADORA** obriga-se a providenciar e entregar à VENDEDORA, em até 30 dias da data de assinatura do contrato, Anotação de Responsabilidade Técnica – ART junto ao CREA/SP, referente ao objeto e especialidades pertinentes do contrato, nos termos da legislação.

3.4. Na hipótese de substituição do responsável técnico acima referido, a **COMPRADORA** deverá comunicar à **VENDEDORA**, por escrito, nos moldes descritos no item 3.2, o nome e dados do novo funcionário, antes do desligamento do anterior, bem como deverá ser reemitida a Anotação de Responsabilidade Técnica – ART junto ao CREA/SP supra citada.

3.5. A **COMPRADORA** obriga-se a observar desde a assinatura do contrato e por todo o período de vigência contratual, as especificações técnicas e as condições gerais contidas nos itens 03 e 05 do Termo de Referência, parte integrante do presente contrato.

3.6. A **COMPRADORA** obriga-se a indicar, com no mínimo 90 dias de antecedência da interrupção dos trabalhos, qual será o período de repouso de estriamento entre as safras (Anexo I – Termo de Referência), se houver.

3.7. A **COMPRADORA** obriga-se a realizar as atividades referentes à extração de goma resina no horário das 06:00 às 18:00 horas, de segunda a sábado, ficando a seu critério realizá-las em feriados e pontos facultativos, quando deverá informar a Fundação Florestal com, no mínimo, 30 (trinta) dias de antecedência.

3.7.1. Para realizar a retirada de goma resina (transporte rodoviário) das dependências da Unidade, a empresa **COMPRADORA** obriga-se a respeitar o seu horário de expediente, ou seja das 07:00 às 16:00 horas, de segunda a sexta, respeitando ainda os feriados e pontos facultativos.

3.8. A **COMPRADORA** obriga-se a fornecer a seus empregados todos os equipamentos de proteção individual (EPIs) necessários para as atividades de exploração de goma resina, bem

como o fornecimento de uniformes identificados com cores para fácil visualização à distância dentro da área de trabalho.

3.9. A guarda da área a ser resinada é de inteira responsabilidade da operadora de resinagem, que deverá arcar com quaisquer danos ocorridos, sejam estes causados por si ou por terceiros, por ato doloso ou culposo, inclusive em caso de incêndios, furtos, roubos e outros, respondendo a operadora de resinagem nas esferas administrativa, civil e criminal.

3.10. No que se refere aos riscos de incêndios, deverá o Responsável Técnico da operadora de resinagem solicitar auxílio de rondas de vigilância e constituir brigadas de incêndios, com indivíduos preparados para as situações de combate ao fogo.

3.11. No caso de ocorrência de incêndio na área a ser resinada, seja este causado por ato doloso ou culposo da operadora de resinagem e seus prepostos ou por ato de terceiros, caberá à operadora de resinagem arcar integralmente com os prejuízos, tanto dos valores previstos no contrato quanto dos danos causados à Unidade de Conservação, cabendo o ressarcimento à Fundação Florestal.

3.12. No caso de ocorrência de incêndio na área de resinagem que inviabilize a extração da goma de resina, caberá à operadora de resinagem comunicar o Instituto Florestal e a Fundação Florestal, cessando-se o contrato, se assim for de comum acordo entre as partes, sem prejuízo ao Instituto e à Fundação pelos danos causados.

3.13. Cumprir todas as condições/exigências e especificações dos bens indicados no Termo de Referência – Anexo I do Edital.

4. CLÁUSULA QUARTA – DAS OBRIGAÇÕES ACESSÓRIAS

4.1. A **COMPRADORA** é responsável pelos encargos trabalhistas, previdenciários, fiscais, comerciais e securitários referentes ao pessoal destacado para a execução de quaisquer atividades ou operações relacionadas ao cumprimento do presente Contrato, bem como pelo total das despesas relativas à extração da resina, seu acondicionamento e respectivo transporte.

4.2. A **VENDEDORA** fica eximida inclusive de obrigações decorrentes de acidente de trabalho, em relação ao pessoal próprio da **COMPRADORA** ou de seus subcontratados.

4.3. A **COMPRADORA** se obriga a cumprir a legislação pertinente aos serviços especializados em engenharia de segurança e em medicina do trabalho, relativos aos trabalhadores destacados para execução do presente Contrato, responsabilizando-se integralmente por eventuais ocorrências.

4.3.1. A **COMPRADORA** declara que cumpre as normativas legais que tratam sobre o tema em especial a *NR06* - Equipamentos de Proteção Individual - EPI, *NR07* - Programas de Controle Médico de Saúde Ocupacional, *NR09* –Programas de Prevenção de Riscos Ambientais e *NR31*-Segurança e Saúde no Trabalho na Agricultura, Pecuária Silvicultura, Exploração Florestal e Agricultura e, apresentará ao Responsável da Unidade em até 30 (trinta) dias após a assinatura deste Contrato, o PCMSO (Programa de Controle Médico de Saúde Operacional), conforme as normas do Ministério do Trabalho e da Secretaria de Segurança e Saúde no Trabalho, elaborado por médico do trabalho, devendo seguir todo o procedimento contido no referido Programa e o PPRA (Programa de Proteção de Riscos Ambientais), elaborado por profissional habilitado, referentes à unidade onde se desenvolverá a exploração de resina do presente contrato.

4.4. Fica vedado os trabalhos noturnos, perigosos ou insalubres aos menores de dezoito anos e de qualquer trabalho a menores de quatorze anos, salvo na condição de aprendiz, de acordo com o disposto na Constituição Federal, artigo 7º, inciso XXXIII e na Lei Federal 9.854/99.

4.5. A **COMPRADORA** se obriga a registrar em carteira de trabalho todos os seus empregados que estejam atuando na unidade, de acordo com as normas trabalhistas, bem como cumprir rigorosamente todas as normas de higiene e segurança previstas na legislação em vigor.

- 4.6.** A **COMPRADORA** deverá apresentar o Livro de Registro de seus funcionários ou prepostos e o Livro de Registro de Atas da CIPA à **VENDEDORA**.
- 4.6.1.** Os funcionários ou prepostos que estiverem trabalhando na área e não estiverem devidamente registrados, assim que constatada a irregularidade, deixarão imediatamente as dependências da unidade até que a **COMPRADORA** regularize o referido registro.
- 4.7.** A **COMPRADORA** é responsável pelos danos causados à **VENDEDORA**, à unidade ou a terceiros, decorrentes de sua culpa ou dolo, durante a execução deste Contrato.
- 4.8.** No caso da ocorrência de incêndio nos talhões objeto deste Contrato, bem como naqueles adjacentes à área, por negligência ou culpa exclusiva da **COMPRADORA** ou de seus prepostos, está ficará obrigada a ressarcir imediatamente os prejuízos causados à **VENDEDORA** e a terceiros.
- 4.8.1.** No que se refere a riscos de incêndios, facultará ao Responsável Técnico da **COMPRADORA**, nos períodos denominados “nível de atenção”, determinados pelo “Índice de Monte Alegre”, solicitar auxílio em rondas de vigilância e na constituição de brigadas de incêndios com indivíduos preparados para situações de combate ao fogo, em todo o período que durar este nível. Quando o índice voltar ao nível de observação, as rondas poderão ser desativadas, voltando a operar quando a situação assim determinar, sem quaisquer ônus para a **VENDEDORA**.
- 4.9.** Os funcionários e os prepostos da **COMPRADORA** deverão restringir sua área de livre circulação ao espaço definido pelo Responsável da Unidade.
- 4.10.** Os funcionários e os prepostos designados para o trabalho de resinagem e transporte da resina objeto deste Contrato, deverão estar devidamente identificados, uniformizados e munidos de equipamentos de proteção individual (EPI), atendendo à legislação em vigor.
- 4.10.1.** A empresa **COMPRADORA** deverá proibir seus empregados e/ou prepostos, de promover caça, pesca, criação de animais domésticos, bem como portar arma de fogo e uso de bebidas alcoólicas ou realizar qualquer outra atividade que infrinja a legislação florestal e/ou ambiental, nas dependências da unidade.
- 4.11.** A **COMPRADORA**, seus prepostos e empregados, enquanto permanecerem na propriedade do Estado ficam sujeitos às normas disciplinares de cada unidade.
- 4.12.** A **COMPRADORA** é responsável por todos os atos de seus empregados e prepostos, principalmente os que digam respeito à segurança e à disciplina dentro da unidade, podendo a **VENDEDORA** ou o Responsável da Unidade exigir o afastamento dos que, com a sua conduta, causarem transtornos no local de trabalho ou a terceiros.
- 4.13.** Não será permitida em área própria do Estado montagem de estruturas para armazenamento de grande quantidade de resina a granel.
- 4.13.1.** O depósito de tambores com resina a espera de transporte ficará exclusivamente sobre a responsabilidade da **COMPRADORA**.
- 4.14.** Não será disponibilizada área para moradia ou alojamento de funcionários da **COMPRADORA** nas Unidades do Instituto Florestal.
- 4.14.1.** Não será permitido o uso de próprio estadual para armazenamento de equipamento, material e/ou insumo utilizado no processo de extração de goma resina.
- 4.15.** A **COMPRADORA** é responsável pelo atendimento social dos seus funcionários e prestadores de serviços, inclusive atendimento médico, assistencial e de emergência.
- 4.16.** A **COMPRADORA** é responsável pela limpeza dos talhões onde será realizada a resinagem, inclusive deverão ser mantidos roçados.
- 4.17.** A **COMPRADORA** deverá manter a unidade livre de embalagens plásticas, metálicas ou outras, oriundas de suas atividades.

4.18. Será permitida a atividade de raspagem do painel a cada safra ou quando necessário.

4.19. Fica a **COMPRADORA** obrigada a aceitar os acréscimos ou supressões que se fizerem necessários, até o limite máximo de 25% (vinte e cinco por cento) da área inicial do contrato, mediante Termo Aditivo, mantendo-se obrigatoriamente o preço unitário estipulado na **Cláusula Sétima**, observada a atualização prevista no item 8.4. da **Cláusula Oitava**.

4.20. Sendo as áreas disponibilizadas no estado em que se encontram, a **COMPRADORA** declara que as vistoriou, que aceita a quantidade estabelecida, as suas condições e volume firmados.

4.21. A **VENDEDORA** se reserva o direito de verificar e comprovar, a qualquer época, o número de árvores objeto deste contrato e a quantidade de resina produzida pelas mesmas.

4.22. A **COMPRADORA** se obriga a manter, durante toda a execução do contrato, em compatibilidade com as obrigações assumidas, todas as condições que culminaram em sua habilitação e qualificação na fase de licitação, principalmente quanto ao disposto nos itens 3.2 a 3.4 da **Cláusula Terceira**.

4.23. Cumprir todas as obrigações acessórias indicadas no Termo de Referência – Anexo I do Edital.

4.24. No caso de divergência entre as obrigações estabelecidas no Termo de Referência – Anexo I com relação as estabelecidas neste instrumento/contrato prevalecerá as estabelecidas no Termo de Referência – Anexo I.

5. CLÁUSULA QUINTA - DAS OBRIGAÇÕES DA VENDEDORA

5.1. A **VENDEDORA** disponibilizará a área a ser resinada de acordo com a Planilha de Disponibilização (Anexo I).

5.2. A **VENDEDORA** indicará, dentro do seu quadro pessoal, o Responsável Técnico do Contrato.

5.3. Fiscalizar o bom andamento dos contratos bem como as especificações técnicas dos itens 03 e 04 do Termo de Referência.

5.4. Aplicar penalidades à **COMPRADORA** quando do não cumprimento dos itens 03, 04, 05 e 06 do Termo de Referência.

5.5. Fornecer a qualquer tempo e com o máximo de presteza, mediante solicitação por escrito da **COMPRADORA**, informações adicionais, dirimir dúvidas e orientá-la em todos os casos omissos.

5.6. Exigir o cumprimento das legislações trabalhista e previdenciária, de medicina e de segurança do trabalho contida na NR31.

5.7. No caso de divergência entre as obrigações estabelecidas no Termo de Referência – Anexo I com relação as estabelecidas neste instrumento/contrato prevalecerá as estabelecidas no Termo de Referência – Anexo I.

6. CLÁUSULA SEXTA - DA PERMANÊNCIA DA RESINA NA UNIDADE

6.1. Findo o prazo contratual, a **COMPRADORA** não poderá permanecer na unidade.

6.2. Conforme Clausula Segunda, nos últimos **30 (trinta) dias de contrato**, a **CONTRATADA** não poderá executar atividades ligadas a extração de goma resina (estriamento, raspagem, coleta de resina, etc.), devendo apenas realizar a desmobilização e limpeza das áreas, inclusive das Áreas de Vivência (refeitórios e banheiros sanitários).

6.3. Caso a **COMPRADORA** ultrapasse o prazo acima referido, automaticamente perderá todo o direito sobre a resina, podendo a **VENDEDORA** comercializá-la livremente, além da aplicação da multa estipulada no item 2.6 da Cláusula Segunda.

7. CLÁUSULA SÉTIMA – DO VALOR

7.1. O valor total ESTIMADO do presente Contrato estimado é de R\$ _____ (_____ reais), correspondente a 05 (cinco) anos de extração de goma resina no lote ___ e ___, sendo:

Para o LOTE 1 - _____ kg (_____ quilos) de resina, por hectare, por safra/ano, conforme objeto deste contrato.

LOTE 1	ÁREA (HA)	PROPOSTA KG/HECTARE/ANO	VOLUME TOTAL/ KG/ANO	VALOR VIGENTE R\$/KG	VALOR/R\$ TOTAL/ANO	VALOR/R\$ TOTAL /05 ANOS
LOTE 1 FLORESTA DE AVARÉ II	508,03			R\$	R\$	R\$
*Valor ARESB mês: _____/2022				TOTAL GERAL LOTE 1/R\$		R\$

7.2. O valor total ESTIMADO do presente Contrato estimado é de R\$ _____ (_____ reais), correspondente a 04 (quatro) anos de extração de goma resina no lote ___ e ___, sendo:

Para o LOTE 2 - _____ kg (_____ quilos) de resina, por hectare, por safra/ano, conforme objeto deste contrato.

LOTE 2	ÁREA (HA)	PROPOSTA KG/HECTARE/ANO	VOLUME TOTAL/ KG/ANO	VALOR VIGENTE R\$/KG	VALOR/R\$ TOTAL/ANO	VALOR/R\$ TOTAL /04 ANOS
FLORESTA DE PARANAPANEMA	580,86			R\$	R\$	R\$
*Valor ARESB mês: _____/2022				TOTAL GERAL LOTE 2/R\$		R\$

(INDICAR O LOTE DE ACORDO COM O VENCEDOR)

8. CLÁUSULA OITAVA – DA FORMA E DAS CONDIÇÕES DE PAGAMENTO

8.1. O participante vencedor deverá efetuar os pagamentos conforme abaixo:

8.1.1. O preço da goma resina será cotado pela tabela ARESB (Associação dos Resinadores do Brasil), do mês anterior da realização da concorrência.

8.1.2. Em caso do índice ARESB deixar de ser publicado será adotado o valor médio dos últimos 12 (doze) meses do mesmo índice, até que seja estabelecido um substituto a ser pactuado entre as partes.

8.1.3. A CONTRATADA efetuará, mediante a homologação do objeto, o pagamento referente a 2% (DOIS POR CENTO) do valor do primeiro ano do lote arrematado, em transferência eletrônica, da própria CONTRATADA, a favor da CONTRATANTE, equivalente a primeira parcela do lote.

8.1.3.1 APÓS O PAGAMENTO DE 2% (DOIS POR CENTO) DO VALOR DO PRIMEIRO ANO DO LOTE ARREMATADO, A CONTRATADA TERÁ CARÊNCIA DE 90 (NOVENTA) DIAS PARA INICIAR O PAGAMENTO DAS PARCELAS MENSAS, SENDO QUE A PARTIR DO 4º (QUARTO) MÊS, AS PARCELAS MENSAS (2ª ATÉ 9ª) SERÃO DE 10,9% (DEZ VÍRGULA NOVE POR CENTO) DO VALOR ANUAL DO CONTRATO, E A 10ª PARCELA SERÁ DE 10,8% (DEZ VÍRGULA OITO POR CENTO) DO VALOR ANUAL DO CONTRATO, contados a partir do mês subsequente ao da assinatura do contrato e liberação da área.

ANO	MÊS	PARCELAS	PAGAMENTO (%)
1	0	1º parcela	2,00%
	1	30 dias	
	2	60 dias	
	3	90 dias	
	4	2º parcela	10,90%
	5	3º parcela	10,90%
	6	4º parcela	10,90%
	7	5º parcela	10,90%
	8	6º parcela	10,90%
	9	7º parcela	10,90%
	10	8º parcela	10,90%
	11	9º parcela	10,90%
	12	10º parcela	10,80%
SOMA ANO 1 (%)			100,00%

8.1.3.2. A partir do 2º (segundo) ano, as demais parcelas serão faturadas mensalmente, sendo parcelas de 1/12 (avos) do valor da safra/ano do lote arrematado independentes do período de repouso estabelecido no Anexo I – Termo de Referência, se houver.

8.1.4. O valor das parcelas será atualizado mensalmente, conforme índice publicado pela Associação dos Resinadores do Brasil-ARESB, referente ao mês anterior à emissão da Nota Fiscal - NF.

8.1.5. Os pagamentos restantes (parcelas) deverão ser efetuados mensalmente, e mediante a emissão de Nota Fiscal – NF da vendedora.

8.2. O pagamento deverá ser realizado através de transferência eletrônica disponível, ou depósito identificado a favor da FUNDAÇÃO FLORESTAL, no Banco do Brasil S.A. Agência 1897-X, conta corrente n.º 100.959-1 e corresponderá à primeira parcela do preço.

8.3. O não pagamento do valor correspondente a 1ª parcela do(s) lote(s) conforme descrito nos subitens 11.1 e 11.2, torna nulo de pleno direito a venda do(s) lote(s), sujeitando a compradora às sanções previstas no presente edital.

8.4. A partir do pagamento da primeira parcela do preço do(s) lote(s), cabe à compradora a guarda dos bens arrematados, correndo por sua conta e risco eventuais perdas e danos.

8.4.1. O ICMS não está incluído no preço final de venda. O recolhimento do ICMS, destacado na Nota Fiscal, é de responsabilidade da COMPRADORA e incidirá sobre o valor das Notas Fiscais a serem emitidas pela Fundação Florestal.

8.4.2. O ICMS não está incluído no preço final de venda fora do Estado de São Paulo, o qual incidirá sobre o valor das notas fiscais a serem emitidas, observando-se a legislação vigente em cada estado do destino.

8.5. Os pagamentos das parcelas restantes deverão ser efetuados por meio de **Transferência Eletrônica Disponível** ou **depósito identificado** em conta corrente, a favor da **VENDEDORA**, obrigando-se a **COMPRADORA** a entregar no escritório da unidade, onde os trabalhos objeto deste Contrato realizam-se, uma cópia do comprovante do respectivo crédito até 03 (três) dias após tê-lo efetuado, observada as seguintes condições:

- a) Depósito Identificado no Banco do Brasil S/A (001);
- b) Favorecido: Fundação Florestal;
- c) Agência nº 1897-X;
- d) Conta Corrente nº: 100.959-1
- e) Identificador 1 (destacar) o CNPJ da empresa depositante;

- f) Identificador 2 (destacar) o Ano;
- g) Identificador 3 (destacar) o Nome da Empresa; e
- h) Identificador 4 (destacar) nº da parcela e licitação.

8.6. O atraso no pagamento de parcela acarretará aplicação de multa moratória de 1% (um por cento) calculada sobre o valor da obrigação, acrescido de:

- a) 0,2% por dia de atraso, para atrasos de até 30 dias;
- b) 0,4% por dia de atraso, para atrasos superiores a 30 e de até 60 dias;
- c) Atraso superior a 60 dias acarretará aplicação de multa de 0,4% por dia de atraso até a data do pagamento, bem como a suspensão de todas as atividades de exploração, remoção e retirada das Unidades, até que se regularizem todas as pendências.

8.6.1. O atraso superior a 90 (noventa) dias no pagamento de qualquer parcela devida pela **COMPRADORA** acarretará a rescisão imediata do contrato.

8.6.2. Independentemente do pagamento das parcelas dos meses subsequentes àquela em atraso, aplicar-se-á o disposto na alínea "c" do item 8.6.

9. CLÁUSULA NONA – DA EQUIPE TÉCNICA

9.1. O acompanhamento e a fiscalização do presente contrato também serão realizados por **EQUIPE TÉCNICA** multidisciplinar composta por servidores integrantes dos quadros da **VENDEDORA** e do **INSTITUTO FLORESTAL**.

9.2. Poderá a **EQUIPE TÉCNICA** realizar fiscalização a qualquer tempo e hora, sem aviso prévio ou notificação, na busca pela certificação, manutenção e atendimento de todas as obrigações assumidas pela **COMPRADORA**, em especial das condições que culminaram em sua habilitação e qualificação na fase de licitação.

9.3. Constatada alguma irregularidade, será lavrado o competente Auto de Constatação ou Auto de Infração, sendo notificada a **COMPRADORA** para manifestação nos prazos legais.

CLÁUSULA DÉCIMA - GARANTIA DE EXECUÇÃO DO CONTRATO

10.1. A **COMPRADORA** deverá prestar garantia correspondente a 3% (três por cento) sobre o valor total estimado da alienação – Lotes nº _____, correspondente a R\$ _____, em conformidade com o disposto no art. 56 da Lei federal nº 8.666/1993, após a adjudicação e em até 05 (cinco) dias da data da assinatura do contrato.

10.1.1. A garantia de que trata o item 10.1 deverá ser efetuada através das seguintes modalidades:

- a) caução em dinheiro ou títulos da dívida pública;
- b) seguro-garantia;
- c) fiança bancária.

10.2 A garantia prestada será restituída (e/ou liberada) após o cumprimento integral de todas as obrigações contratuais e, quando em dinheiro, será atualizada monetariamente, conforme dispõe o § 4º do art. 56 da Lei federal nº 8.666/1993.

10.3. A não prestação de garantia equivale à recusa injustificada para a alienação, caracterizando descumprimento total da obrigação assumida, ficando a adjudicatária sujeita às penalidades legalmente estabelecidas.

11. CLÁUSULA DÉCIMA PRIMEIRA – DA SUBCONTRATAÇÃO

11.1. É permitida a subcontratação parcial do objeto alienado, relativa a alguma operação da atividade de resinagem, ficando estabelecido que a **COMPRADORA** só poderá fazê-lo mediante prévia e expressa autorização da **VENDEDORA**, indicando na solicitação todos os dados da subcontratada e o serviço correspondente.

Parágrafo Único – Em qualquer caso, a **COMPRADORA** será inteiramente responsável perante a **VENDEDORA** e terceiros, pelos eventuais atos praticados pelos subcontratados, arcando com todos e quaisquer ônus daí decorrentes.

12. CLÁUSULA DÉCIMA-SEGUNDA – DAS SANÇÕES

12.1. Ficará impedida de licitar e contratar com a administração direta e indireta do Estado de São Paulo, pelo prazo de até 02 (dois) anos, a pessoa física ou jurídica, que praticar quaisquer atos previstos nos artigos nºs 77 à 80; 86 e 87 da Lei nº 8.666/93 e suas alterações.

12.1.1 A aplicação das multas a que aludem os artigos 79, 80 e 81 e inciso II, da LEI nº 6544/89, e os artigos 81, 86 e 87, inciso II da LEI Federal 8.666/93, obedecerá no âmbito da PASTA, as normas procedimentais constantes da Portaria Nº 279, de 20/03/2018 e Resolução SMA nº 57 de 12 de julho de 2013.

12.2. Pela recusa injustificada em assinar o contrato, aceitar ou retirar o instrumento equivalente, dentro do prazo estabelecido pela Administração, fica o adjudicatário sujeito a multa de 10% sobre o valor total da obrigação.

12.2.1. Independentemente da aplicação da multa que alude o item 12.2 fica sujeito o adjudicatário a perder em favor da Administração o valor já recolhido, conforme estabelecido no artigo 53, § 2º da Lei Federal nº 8666/93.

12.3. Pela inexecução total ou parcial do contrato, garantida a defesa prévia, poderá ser aplicada à **COMPRADORA** multa de até 30%, calculada sobre o total ou parte da obrigação não cumprida, da seguinte forma:

- a) 10% sobre o valor da parcela mensal, por cada mês de descumprimento, pela não observância das especificações técnicas contidas no Termo de Referência;
- b) 10% sobre o valor da parcela mensal, por cada mês de descumprimento, pela não observância das obrigações diretas e acessórias contidas na cláusulas terceira e quarta do presente contrato;
- c) A reincidência no descumprimento de qualquer das obrigações, em meses subsequentes ou não, ensejará a aplicação da multa em dobro.

12.4. Qualquer irregularidade verificada no cumprimento das Cláusulas deste Contrato poderá ensejar a aplicação de advertência à **COMPRADORA**, via Notificação, para que proceda a imediata regularização, em até 15 (quinze) dias úteis.

12.4.1. Não havendo atendimento, os funcionários ou prepostos da **COMPRADORA** ficarão impedidos de entrar na área, tendo novo prazo de 15 (quinze) dias úteis para efetuar a regularização.

12.4.2. Terminado o prazo sem a devida regularização pela **COMPRADORA**, o Contrato será rescindido conforme a Cláusula Décima Segunda, sem prejuízo da aplicação de multa.

12.5. Fica obrigada a **COMPRADORA** a reparar o dano(s) ocasionado à(s) árvore(s) por descumprimento de qualquer item do Termo de Referência - Anexo I, em especial das **ESPECIFICAÇÕES TÉCNICAS**, da seguinte forma:

- a) No caso de danos irreversíveis, fica a **COMPRADORA** obrigada a pagar o equivalente à produção total das árvores afetadas para o período do contrato pelo valor em reais por quilo, conforme Cláusula Sétima, acrescido de R\$ 200,00 (duzentos reais) por árvore afetada.
- b) No caso de dano reversível, fica a **COMPRADORA** obrigada a pagar o equivalente a R\$ 100,00 (cem reais) por árvore afetada.
- c) A reparação a que alude as alíneas “a” e “b”, não prejudicará a aplicação de multa por descumprimento contratual.

12.6. Nos casos de desbastes, limpeza, corte de madeira fora das especificações do Termo de Referência e do Laudo de Avaliação ou incorrer em alguma irregularidade durante a execução contratual, o **COMPRADOR** ficará sujeito à multa e sanções previstas no Anexo I- Termo de

Referência.

13. CLÁUSULA DÉCIMA-TERCEIRA – DA RESCISÃO

13.1. Poderá haver rescisão do presente Contrato nos casos enumerados na Lei n.º 8.666/93, artigo 78 e suas alterações, notadamente:

13.1.1. Se for decretada a falência ou a instauração de insolvência civil da **COMPRADORA**;

13.1.2. Se a **COMPRADORA** abandonar a área de trabalho ou a execução do Contrato, por tempo superior a 60 (sessenta) dias;

13.1.3. Por deficiência técnica, se a **COMPRADORA** se afastar das especificações técnicas constantes no Termo de Referência, que integra este CONTRATO.

13.1.4. Neste caso, havendo prejuízo à **VENDEDORA**, aplicar-se-á multa prevista no item 11.3 da Cláusula 11ª desse instrumento, ficando ainda a **COMPRADORA** obrigada a desocupar a área sem qualquer ônus para a **VENDEDORA** no prazo máximo de 30 (trinta) dias.

13.2. Efetuada a rescisão, todo e qualquer produto restante da execução deste Contrato ficará de propriedade da **VENDEDORA**, a qual poderá dele dispor livremente.

CLÁUSULA DÉCIMA-QUARTA – DO FORO

14.1. As partes elegem o foro da Comarca da Capital do Estado de São Paulo, com expressa renúncia a qualquer outro, por mais privilegiado que seja, ou venha a ser, para dirimir as questões oriundas do presente Contrato.

CLÁUSULA DÉCIMA QUINTA - CONDIÇÕES GERAIS

15.1. Consideram-se partes integrantes do presente contrato, como se nele estivessem transcritos:

- a) o Edital de Licitação FF – CONCORRÊNCIA – 02/2022 e anexos;
- b) o Termo de Referência;
- c) a proposta apresentada pela **COMPRADORA**;
- d) a Portaria Nº 279, de 20/03/2018.

15.2. E assim, por estarem as partes de acordo, justas e **COMPRADORAS**, foi lavrado o presente termo em 02 (duas) vias de igual teor e forma, juntamente com as 02 (duas) testemunhas abaixo identificadas e assinadas, que, depois de lido e achado conforme, é assinado pelas partes para que produza todos os devidos e legais efeitos.

São Paulo, _____ de _____ de 2022.

PELA VENDEDORA
FUNDAÇÃO FLORESTAL

PELA COMPRADORA
XXX

XXX
RG Nº:
CPF Nº:

XXX
RG Nº:
CPF Nº:

TESTEMUNHAS

XXX
XXX
RG Nº:
CPF Nº:

XXX
XXX
RG Nº:
CPF Nº:

ANEXO V - MODELOS REFERENTES À VISITA TÉCNICA

**ANEXO V.1 - CERTIFICADO DE REALIZAÇÃO DE VISITA TÉCNICA
(emitido pela Vendedora)**

À
FUNDAÇÃO PARA A CONSERVAÇÃO E A PRODUÇÃO FLORESTAL DO ESTADO DE SÃO PAULO

Ref.: CONCORRÊNCIA N.º 02/2022

Processo Digital FF.003467/2022-21

OBJETO: ALIENAÇÃO DE FLORESTAS PARA EXTRAÇÃO DE GOMA RESINA DE PINUS ELLIOTTII VAR. ELLIOTTII. NA FLORESTA ESTADUAL DE AVARÉ II (LOTE Nº 1) E DA FLORESTA ESTADUAL DE PARANAPANEMA (LOTE Nº 2)

DECLARO para os devidos fins, que efetuei vistoria nas áreas no(s) Lote(s) nº ____ estabelecidas para esta CONCORRÊNCIA Nº 02/2022 de venda de produtos florestais pela Fundação Florestal.

_____, dia ____ de _____ de 2022.

(Local e data)

(nome completo, assinatura e qualificação
do proposto da licitante)

(nome completo, assinatura e cargo do
servidor responsável por acompanhar a
vistoria)

ATENÇÃO

(ESTE DOCUMENTO DEVERÁ CONSTAR JUNTO AO ENVELOPE Nº 01 “PROPOSTA”)

DEVERÁ SER APRESENTADO UMA DECLARAÇÃO PARA CADA LOTE DA ÁREA VISTORIADA OU UMA DECLARAÇÃO PARA OS DOIS LOTES ASSINADO PELO LICITANTE E PELO SERVIDOR RESPONSÁVEL DE CADA ÁREA.

ANEXO VI – PORTARIA Nº 279, DE 20/03/2018

Portaria FF/DE Nº 279/2018		
Dispõe sobre a aplicação das sanções decorrentes dos procedimentos licitatórios e dos contratos administrativos no âmbito da Fundação para a Conservação e a Produção Florestal do Estado de São Paulo – Fundação Florestal	Data	de Emissão:
	12/03/2018	

O DIRETOR EXECUTIVO DA FUNDAÇÃO FLORESTAL, no uso de suas atribuições legais, e,

Considerando as disposições das Leis federais nº 8.666, de 21 de junho de 1993, e nº 10.520, de 17 de julho de 2002, e da Lei estadual nº 6.544, de 22 de junho de 1989

Considerando a importância em adotar, no âmbito da Fundação Florestal, uma padronização na aplicação de sanções;

Considerando a busca da eficiência no serviço público através da descentralização de atribuições;

Considerando que o procedimento e aplicação da sanção de impedimento de licitar e contratar com o Estado, estabelecida no artigo 7º, da Lei federal nº 10.520/2002, no âmbito da Diretoria Executiva propiciará a celeridade do exame originário e recursal da matéria; e,

Considerando o disposto no item 3, do § 2º, do artigo 1º, do Decreto nº 48.999/2004;

RESOLVE:

CAPÍTULO I - DAS DISPOSIÇÕES GERAIS

Artigo 1º - No âmbito da Fundação Florestal, a aplicação das sanções de natureza pecuniária, de advertência, de suspensão temporária de participar em licitação e impedimento de contratar com a Administração, de declaração de inidoneidade, a que se referem os artigos 81, 86 e 87, I, II, III e IV, da Lei federal nº 8.666, de 21 de junho de 1993, e os artigos 79, 80 e 81, I, II, III e IV, da Lei estadual nº 6.544, de 22 de junho de 1989, e o impedimento de licitar e contratar com a Administração e a multa, a que se refere o artigo 7º da Lei federal nº 10.520, de 17 de julho de 2002, obedecerá às normas estabelecidas na presente Portaria.

Artigo 2º - As sanções serão aplicadas com observância dos princípios da razoabilidade e da proporcionalidade.

Artigo 3º - As sanções serão aplicadas após regular processo administrativo com garantia de prévia e ampla defesa, observado, no que couber, o procedimento estabelecido nas instruções contidas na Resolução da Casa Civil nº 52, de 19 de julho de 2005, do Comitê de Qualidade da Gestão Pública, ou em outro ato regulamentar que a substituir.

CAPÍTULO II - DOS PRAZOS

Artigo 4º - O prazo para apresentação de defesa prévia em observância ao disposto no artigo 87, §§ 2º e 3º da Lei federal nº 8.666/93, artigo 10 do Decreto estadual nº 61.751/15 bem como na Resolução CC-52/05 será de:

- 5 (cinco) dias úteis, quando a sanção proposta for de advertência, multa ou de suspensão temporária de participação em licitação e impedimento de contratar com a Administração, previstas respectivamente nos incisos I, II e III do artigo 87 da Lei federal nº 8.666/93;
- 10 (dez) dias, quando a sanção proposta for de declaração de inidoneidade nos termos do inciso IV do artigo 87 da Lei federal nº 8.666/93, ou de impedimento de licitar e contratar com o Estado e multa prevista no artigo 7º da Lei federal 10.520/02.

Artigo 5º - Da decisão que sancionar a licitante ou a COMPRADORA, caberá recurso, no prazo de 5 (cinco) dias úteis, contados da notificação.

Artigo 6º - Na contagem dos prazos para defesa prévia e recurso excluir-se-á o dia do início e incluir-se-á o do vencimento, e considerar-se-ão os dias consecutivos, exceto quando for explicitamente disposto em contrário.

Artigo 7º - A contagem dos prazos de entrega e de início de execução do objeto contratual será feita em dias corridos, iniciando-se no primeiro dia útil subsequente à data estabelecida no instrumento contratual.

Parágrafo único - Só se iniciam e vencem os prazos referidos neste artigo em dia de expediente na Fundação Florestal.

CAPÍTULO III - DAS INFRAÇÕES CONTRATUAIS

Artigo 8º - As condutas consideradas infrações passíveis de serem sancionadas são:

I – Nos termos, respectivamente, do caput dos artigos 86 e 87 da Lei federal nº 8.666/93:

- O atraso injustificado na execução do contrato;
- Inexecução total ou parcial das obrigações contratuais.

II – Nos termos do artigo 7º da Lei federal nº 10.520/02:

- Não celebrar a contratação dentro do prazo de validade da respectiva proposta;
- Deixar de entregar documentação exigida no edital;
- Apresentar documentação falsa;
- Ensejar o retardamento da execução do objeto da contratação;
- Não manter a proposta;
- Falhar ou fraudar na execução do contrato;
- Comportar-se de modo inidôneo;

h) Cometer fraude fiscal.

Artigo 9º - O atraso injustificado igual ou superior ao prazo estipulado na contratação para entrega do objeto será considerado inexecução total, salvo razões de interesse público expostos em ato motivado da autoridade competente.

Artigo 10 - A recusa injustificada, impedimento decorrente de descumprimento de obrigações assumidas durante a licitação ou impedimento legal do adjudicatário em assinar o instrumento de contrato ou retirar instrumento equivalente, dentro do prazo estabelecido pela Administração, caracteriza o descumprimento total da obrigação assumida, sujeitando-o à multa de 30% do valor total corrigido da avença.

CAPÍTULO IV - DAS SANÇÕES APLICÁVEIS

Artigo 11 - Pela inexecução total ou parcial das obrigações contratuais, assim como o atraso injustificado ou sua execução irregular, poderá, garantida a defesa prévia, ser aplicada à COMPRADORA as seguintes sanções:

I - Para licitações/contratações regidas pela Lei federal nº 8.666/93:

a) advertência;

b) multa;

c) suspensão temporária de participação em licitação e impedimento de contratar com a Administração, por prazo não superior a 2 (dois) anos;

d) declaração de inidoneidade para licitar ou contratar com a Administração Pública enquanto perdurarem os motivos determinantes da punição ou até que seja promovida a reabilitação perante a própria autoridade que aplicou a penalidade, que será concedida sempre que a COMPRADORA ressarcir a Administração pelos prejuízos resultantes e após decorrido o prazo da sanção aplicada com base na alínea anterior.

II - Para licitações/contratações regidas pela Lei federal nº 10.520/2002:

a) impedimento de licitar e contratar com a Administração, por período não superior a 5 (cinco) anos;

b) multa.

Artigo 12 - As sanções de suspensão temporária e a declaração de inidoneidade poderão, também, ser aplicadas às empresas ou aos profissionais que em razão dos contratos regidos pela Lei federal nº 8.666/93:

I - tenham sofrido condenação definitiva por praticarem, por meios dolosos, fraude fiscal no recolhimento de quaisquer tributos;

II - tenham praticado atos ilícitos visando a frustrar os objetivos da licitação;

III - demonstrem não possuírem idoneidade para contratar com a Administração em virtude de atos ilícitos praticados.

Artigo 13 - A aplicação da penalidade de multa independe de prévia aplicação de penalidade de advertência.

Artigo 14 - As penalidades previstas neste capítulo poderão ser aplicadas isolada ou cumulativamente, observadas as prescrições legais pertinentes e as disposições estabelecidas nos respectivos instrumentos convocatórios e de contratos.

Artigo 15 - A adjudicatária/COMPRADORA, em razão de sua inadimplência, arcará, ainda, a título de perdas e danos, com a correspondente diferença de preços verificada em decorrência de nova contratação, se nenhum dos classificados remanescentes aceitar a contratação nos termos propostos pela inadimplente, sem prejuízo das sanções cabíveis.

DA SANÇÃO DE ADVERTÊNCIA

Artigo 16 - A pena de advertência será aplicada a critério da autoridade, quando o contratado infringir obrigação contratual pela primeira vez, exceto nas contratações decorrentes de certames realizados na modalidade pregão, prevista na Lei federal nº 10.520, de 17 de julho de 2002.

DA SANÇÃO DE MULTA

Artigo 17 - A pena de multa será assim aplicada:

I - de 30% (trinta por cento) do valor total corrigido da avença, no caso de inexecução total do contrato;

II - de 30% (trinta por cento) do valor corrigido da avença, relativo à parte da obrigação não cumprida, no caso de inexecução parcial do contrato;

III - de 1% (um por cento) do valor corrigido da avença, no caso de atraso injustificado na execução do contrato, acrescido de:

a) 0,2% (dois décimos por cento) ao dia, para atrasos de até 50% (cinquenta por cento) do prazo estipulado na contratação para entrega do objeto ou de sua parcela;

b) 0,4% (quatro décimos por cento) ao dia, para atrasos superiores a 50% (cinquenta por cento) do prazo estipulado na contratação para entrega do objeto ou de sua parcela, no que exceder ao prazo previsto na alínea "a" deste inciso.

§ 1º - Os percentuais de que tratam as alíneas "a" e "b", do inciso III, deste artigo, incidirão sobre o valor total corrigido do contrato.

§ 2º - A reincidência, nos termos previstos no parágrafo único, do artigo 28, desta Resolução, referente ao descumprimento do prazo de entrega ensejará a aplicação da multa acrescida em 100% sobre seu valor.

§ 3º - O valor correspondente à multa aplicada poderá ser, a critério da Administração, descontado dos pagamentos devidos em decorrência da execução do contrato que ensejou a sanção, ou descontado da garantia prestada para o mesmo contrato.

§ 4º - Inexistindo o desconto nos moldes previstos no § 3º, deste artigo, o correspondente valor deverá ser recolhido, através de depósito bancário, em conta corrente, em nome da Fundação Florestal, no prazo de 30 (trinta) dias corridos contados da notificação.

§ 5º - O valor da penalidade ficará restrito ao valor total do contrato.

Artigo 18 - O não pagamento das multas no prazo e formas indicados, implicará no registro de devedor no Cadastro Informativo dos Créditos não Quitados de Órgãos e Entidades Estaduais - CADIN e na inscrição do débito na Dívida Ativa do Estado para cobrança judicial.

Artigo 19 - O valor das multas terá como base de cálculo o valor da contratação, reajustado e atualizado monetariamente pelo índice da Unidade Fiscal do Estado de São Paulo - UFESP, desde a data do descumprimento da obrigação até a data do efetivo recolhimento.

Parágrafo único - o valor da multa deverá ser recolhido, através de depósito bancário, em conta corrente, em nome da Fundação Florestal, no prazo de 30 (trinta) dias corridos contados da notificação.

Artigo 20 - A multa pecuniária pode ser aplicada conjuntamente com as sanções previstas nas alíneas "c" e "d", do inciso I, e na alínea "a", do inciso II, todos do artigo 11 da presente Resolução.

DA SANÇÃO DE SUSPENSÃO TEMPORÁRIA DE PARTICIPAÇÃO EM LICITAÇÃO E IMPEDIMENTO DE LICITAR E CONTRATAR COM A ADMINISTRAÇÃO

Artigo 21 – As hipóteses para aplicação da sanção de suspensão temporária de participação em licitação e impedimento de contratar com a Administração, previstas no inciso III, do artigo 87, da Lei federal nº 8.666/1993 e no artigo 7º, da Lei federal nº 10.520/2002, são:

I - atraso na entrega de bens e serviços de escopo;

II - não entrega de bens e serviços de escopo;

III - descumprimento ou abandono das obrigações contratuais em se tratando de serviços contínuos;

IV - outros descumprimentos das obrigações contratuais.

Artigo 22 – O cálculo do tempo da sanção aplicável na hipótese prevista no inciso I, do artigo 21 será efetuado em conformidade com o Anexo I, desta Resolução.

Artigo 23 – O cálculo do tempo da sanção aplicável na hipótese prevista no inciso II, do artigo 21 será efetuado em conformidade com o Anexo II, desta Resolução.

Artigo 24 – O cálculo do tempo da sanção aplicável na hipótese prevista no inciso III, do artigo 21 será efetuado em conformidade com o Anexo III, desta Resolução.

Artigo 25 - O cálculo do tempo da sanção aplicável na hipótese prevista no inciso IV, do artigo 21 será calculado, caso a caso, considerando-se as peculiaridades do mesmo, seu efeito perante o interesse público e os objetivos da Administração, sempre se pautando pelos princípios da razoabilidade e proporcionalidade.

DA SANÇÃO DE DECLARAÇÃO DE INIDONEIDADE PARA LICITAR OU CONTRATAR COM A ADMINISTRAÇÃO PÚBLICA

Artigo 26 - A sanção de declaração de inidoneidade para licitar ou contratar com a Administração Pública será aplicada considerando as características de cada caso, suas peculiaridades e pautando-se pelo princípio da legalidade, devendo, obrigatoriamente, serem justificadas no processo administrativo e endossadas pela autoridade competente.

CAPÍTULO V - DAS CIRCUNSTÂNCIAS AGRAVANTES

Artigo 27 - Caso seja constatado, nos autos do processo administrativo, que o inadimplemento trouxe prejuízos ou transtornos à Administração, a sanção aplicável nas hipóteses versadas nos artigos 17 e 21, I, II e III, calculada nos termos dos artigos 22 a 25 será acrescida de 100%, o mesmo acontecendo caso haja o descumprimento total das obrigações contratuais, seja pela não execução integral do objeto contratual, seja pelos motivos previstos nos termos dos artigos 9º e 10º, desta Resolução.

Parágrafo único – Para fins desta Resolução, entende-se por prejuízo, não só em relação à questão financeira, mas, também, ao princípio da eficiência almejada pela Administração.

Artigo 28 - A reincidência no descumprimento das obrigações contratuais ensejará a aplicação da sanção prevista nos artigos 22 a 25, desta Resolução, acrescida de 50%.

Parágrafo único – Para fins desta Resolução, considera-se reincidência, o fato da empresa COMPRADORA ter inadimplido, nos termos do artigo 21 desta Resolução, no período de 12 (doze) meses, contados da aplicação de sanção anterior (prevista no artigo 87, III, da Lei federal nº 8.666/93, artigo 81, III, da Lei estadual nº 6.544/89 e no artigo 7º, da Lei federal nº 10.520/02) no âmbito da Secretaria do Meio Ambiente e a ocorrência do fato gerador da sanção atual.

Artigo 29 – Na hipótese de haver mais de uma circunstância agravante, ambas serão calculadas nos termos dos artigos 22 a 25, somando-se os acréscimos previstos nos artigos 27 e 28.

CAPÍTULO VI - DA COMPETÊNCIA

Artigo 30 - É competente para aplicar, no âmbito da Fundação Florestal, as sanções de advertência e multa, estabelecidas nesta Portaria, o ordenador de despesa, o Diretor Executivo da Fundação.

Artigo 31 - A competência para aplicar a sanção de suspensão temporária de participar em licitação e impedimento de contratar com a Administração, a que se refere o artigo 87, inciso III, da Lei federal nº 8.666, de 21 de junho de 1993, e o artigo 81, inciso III, da Lei estadual nº 6.544, de 22 de junho de 1989, é do Diretor Executivo.

Artigo 32 – A declaração de inidoneidade para licitar ou contratar com a Administração, prevista no art.87, inciso IV, da Lei federal nº 8.666/1993 e no art.81, inciso IV, da Lei estadual nº 6.544/1989, é de competência do Diretor Executivo.

Artigo 33 – No caso de contratação advinda de Sistema de Registro de Preços – SRP, a sanção de multa será conduzida no âmbito do Órgão Participante e a penalidade será aplicada pela autoridade competente daquele Órgão, enquanto que a sanção de impedimento de licitar e contratar com a Administração será conduzida no âmbito do Órgão Gerenciador e a penalidade será aplicada pela autoridade competente daquele Órgão.

Artigo 34 – Compete ao Diretor Executivo da Fundação Florestal a competência para aplicação da sanção de impedimento de licitar e contratar com o Estado, estabelecida no artigo 7º, da Lei federal nº 10.520/2002.

CAPÍTULO VII - DAS DISPOSIÇÕES FINAIS

Artigo 35 - A contagem do prazo será suspensa quando do recebimento provisório do material ou serviço, sendo retomado quando não aceito pelo contratante, a partir do primeiro dia útil seguinte ao da notificação da recusa.

Artigo 36 - Observado as disposições desta Resolução, a autoridade só poderá deixar de aplicar a sanção se verificado que:

I - não houve infração ou que o notificado não foi o seu autor;

II - a infração decorreu de caso fortuito ou força maior.

Artigo 37 - Esgotada a instância administrativa, as penalidades deverão ser registradas no sítio eletrônico www.esancoes.sp.gov.br, inclusive para o bloqueio da senha de acesso à Bolsa Eletrônica de Compras do Governo do Estado de São Paulo – BEC/SP e aos demais sistemas eletrônicos mantidos por órgãos ou entidades da Administração Estadual, e no caso da penalidade de inidoneidade o próprio sistema deverá registrar no Cadastro Nacional de Empresas Inidôneas e Suspensas (CEIS).

Artigo 38 - As disposições desta Resolução aplicam-se, também, aos contratos decorrentes de dispensa ou inexigibilidade de licitação.

Artigo 39 - Cópia desta Resolução deverá, obrigatoriamente, integrar os atos convocatórios dos certames, ou, nos casos de contratações com dispensa ou inexigibilidade de licitação, dos respectivos instrumentos de contrato.

Artigo 40 - Quanto às omissões desta Resolução, aplicam-se as disposições legais e regulamentares pertinentes.

Artigo 41 – O Diretor Executivo da Fundação Florestal poderá expedir normas complementares, quando julgar necessárias, para orientação das ações a serem adotadas pelas unidades da Fundação Florestal, no cumprimento das disposições desta Portaria.

Artigo 42 - Esta Portaria entra em vigor na data de sua publicação, revogando-se a Portaria FF/DE nº 230/2014.

Walter Tesch

Diretor Executivo da Fundação Florestal

A PORTARIA Nº 279, DE 20/03/2018 poderá ser acessada na íntegra pelo link:

<http://fflorestal.sp.gov.br/portaria-ff-de-n-279-2018/>

ANEXO VII - DECLARAÇÃO DE PLENO ATENDIMENTO AOS REQUISITOS DE HABILITAÇÃO

À
FUNDAÇÃO PARA A CONSERVAÇÃO E A PRODUÇÃO FLORESTAL DO ESTADO DE SÃO PAULO

Ref.: CONCORRÊNCIA N.º 02/2022

Processo Digital FF.003467/2022-21

OBJETO: ALIENAÇÃO DE FLORESTAS PARA EXTRAÇÃO DE GOMA RESINA DE PINUS ELLIOTTII VAR. ELLIOTTII. NA FLORESTA ESTADUAL DE AVARÉ II (LOTE Nº 1) E DA FLORESTA ESTADUAL DE PARANAPANEMA (LOTE Nº 2)

Eu _____ (nome completo), representante legal da empresa (nome da pessoa jurídica), interessada em participar no processo licitatório, na modalidade **CONCORRÊNCIA nº ____/2022**, da Fundação para a Conservação e a Produção Florestal no Estado de São Paulo, declaro, sob as penas da lei, que atendemos integralmente aos requisitos de habilitação estabelecidos em Edital.

São Paulo, _____ de _____ de 2022.

representante legal
(com carimbo da empresa)

OBS.: ESTE DOCUMENTO DEVERÁ SER REDIGIDO EM PAPEL TIMBRADO DA LICITANTE.

(ESTE DOCUMENTO DEVERÁ SER ENTREGUE FORA DO ENVELOPE)