



FUNDAÇÃO FLORESTAL

Governo do Estado de São Paulo
Fundação para a Conservação e a Produção Florestal do Estado de São Paulo
DAF/Setor de Licitações e Compras-SLC

EDITAL

Nº do Processo: 262.00008316/2024-62

Interessado: DMI/GIO/Parque Estadual Rio Do Peixe

Assunto: Elaboração de Projeto de Exposição para o PE Rio do Peixe - Recursos CESP

PREGÃO ELETRÔNICO

90041/2024

CONTRATANTE (UASG)
(261101)

OBJETO

Contratação de serviços para a "Elaboração de Projeto de Exposição" a ser instalada no Centro de Visitantes do Parque Estadual do Rio do Peixe.

VALOR TOTAL DA CONTRATAÇÃO
R\$ 63.702,89

DATA DA SESSÃO PÚBLICA
Dia **02/12/2024** às **09h**^[ESP1] (horário de Brasília)

CRITÉRIO DE JULGAMENTO:
menor preço global^[ESP2]

MODO DE DISPUTA:
aberto e fechado^[ESP3]

PREFERÊNCIA ME/EPP/EQUIPARADAS
NÃO^[ESP4]

Sumário

- [1. DO OBJETO](#)
 - [2. DO REGISTRO DE PREÇOS](#)
 - [3. DA PARTICIPAÇÃO NA LICITAÇÃO](#)
 - [4. DA APRESENTAÇÃO DA PROPOSTA E DOS DOCUMENTOS DE HABILITAÇÃO](#)
 - [5. DO PREENCHIMENTO DA PROPOSTA](#)
 - [6. DA ABERTURA DA SESSÃO, CLASSIFICAÇÃO DAS PROPOSTAS E FORMULAÇÃO DE LANCES](#)
 - [7. DA FASE DE JULGAMENTO](#)
 - [8. DA FASE DE HABILITAÇÃO](#)
 - [9. DA ATA DE REGISTRO DE PREÇOS](#)
 - [10. DA FORMAÇÃO DO CADASTRO DE RESERVA](#)
 - [11. DOS RECURSOS](#)
 - [12. DAS INFRAÇÕES ADMINISTRATIVAS E SANÇÕES](#)
 - [13. DA IMPUGNAÇÃO AO EDITAL E DO PEDIDO DE ESCLARECIMENTO](#)
 - [14. DAS DISPOSIÇÕES GERAIS](#)
-

FUNDAÇÃO PARA A CONSERVAÇÃO E A PRODUÇÃO FLORESTAL DO ESTADO DE SÃO PAULO

PREGÃO ELETRÔNICO Nº 90041/2024

(Processo Administrativo nº 262.00008316/2024-62)

Torna-se público que a Fundação para a Conservação e a Produção Florestal do Estado de São Paulo, por meio do Setor de Licitações e Compras, sediada na Avenida Professor Hermann Junior, 345, Alto de Pinheiros – São Paulo/SP, realizará licitação, na modalidade PREGÃO, na forma ELETRÔNICA, nos termos da [Lei nº 14.133, de 1º de abril de 2021](#), do [Decreto estadual nº 67.608, de 27 de março de 2023](#), da [Instrução Normativa SEGES/ME nº 73, de 30 de setembro de 2022](#), e demais normas da legislação aplicável e, ainda, de acordo com as condições estabelecidas neste Edital e em seus Anexos, observando-se as subdivisões subsequentes na forma de itens que compõem este instrumento.

- Decreto n.º 67.495, de 17 de fevereiro de 2023 - Institui a Comissão Especial de Transição das Leis federais n.º 8.666, de 21 de junho de 1993, n.º 10.520, de 17 de julho de 2002, e n.º 12.462, de 4 de agosto de 2011, para a Lei federal n.º 14.133, de 1º de abril de 2021;
- Decreto n.º 67.689, de 03 de maio 2023 - Regulamenta o inciso VII do artigo 12 da Lei federal n.º 14.133, de 1º de abril de 2021, para dispor sobre o plano de contratações anual no âmbito da Administração Pública direta e autárquica;
- Decreto n.º 67.885, de 15 de agosto de 2023 - Dispõe sobre o regime de transição de que trata o artigo 191 da Lei Federal n.º 14.133, de 1º de abril de 2021, no âmbito da Administração Pública direta e autárquica do Estado de São

Paulo;

- Decreto n.º 67.888, de 17 de agosto de 2023 - Regulamenta o § 1º do artigo 23 da Lei federal nº 14.133, de 1º de abril de 2021, para dispor sobre o procedimento administrativo de definição do valor estimado para aquisição de bens e contratação de serviços em geral, no âmbito da Administração Pública direta e autárquica;

- Decreto n.º 67.985, de 27 de setembro de 2023 - Regulamenta o disposto no artigo 20 da Lei federal nº 14.133, de 1º de abril de 2021, e veda a aquisição de bens e a contratação de serviços enquadrados na categoria de luxo, no âmbito da Administração Pública direta e autárquica do Estado de São Paulo;

- Decreto n.º 68.017, de 11 de outubro de 2023 - Dispõe sobre a elaboração de Estudos Técnicos Preliminares - ETP para a aquisição de bens e a contratação de serviços e obras, nos termos da Lei federal n.º 14.133, de 1º de abril de 2021, no âmbito da Administração Pública direta e autárquica do Estado de São Paulo;

- Decreto n.º 68.021, de 11 de outubro de 2023 - Institui o catálogo eletrônico de padronização de compras, serviços e obras, nos termos do inciso II do artigo 19 da Lei federal n.º 14.133, de 1º de abril de 2021, no âmbito da Administração Pública direta e autárquica do Estado de São Paulo.;

- Decreto n.º 68.185, de 11 de dezembro de 2023 - Dispõe sobre a elaboração do Termo de Referência – TR para a aquisição de bens e a contratação de serviços, nos termos da Lei federal n.º 14.133, de 1º de abril de 2021, no âmbito da Administração Pública direta e autárquica do Estado de São Paulo.

- Decreto n.º 68.220, de 15 de dezembro de 2023 - Regulamenta o § 3º do artigo 8º da Lei federal n.º 14.133, de 1º de abril de 2021, para disciplinar a atuação do agente de contratação, da equipe de apoio, da comissão de contratação, dos gestores e dos fiscais de contratos, no âmbito da Administração Pública direta e autárquica do Estado de São Paulo.

- Decreto n.º 68.185, de 11 de dezembro de 2023 - Dispõe sobre a elaboração do Termo de Referência – TR para a aquisição de bens e a contratação de serviços, nos termos da Lei federal n.º 14.133, de 1º de abril de 2021, no âmbito da Administração Pública direta e autárquica do Estado de São Paulo.

- Decreto n.º 68.304, de 09 de janeiro de 2024 - Dispõe sobre os procedimentos de contratação direta, por inexigibilidade ou por dispensa de licitação, na forma eletrônica, de que tratam os artigos 74 e 75 da Lei federal nº 14.133, de 1º de abril de 2021, no âmbito da Administração Pública direta e autárquica do Estado de São Paulo.

- Decreto n.º 68.422, de 02 de abril de 2024 - Regulamenta o artigo 31 da Lei federal nº 14.133, de 1º de abril de 2021, para dispor sobre os procedimentos operacionais da licitação na modalidade leilão, na forma eletrônica, para alienação de bens imóveis ou de bens móveis inservíveis ou legalmente apreendidos, no âmbito da Administração Pública direta e autárquica do Estado de São Paulo.

1. DO OBJETO

1.1. O objeto da presente licitação é Contratação de serviços para a “Elaboração de Projeto de Exposição” a ser instalada no Centro de Visitantes do Parque Estadual do Rio do Peixe, conforme condições, quantidades e exigências estabelecidas neste Edital e seus Anexos.

1.2. *A licitação será realizada em único item.*

2. DO REGISTRO DE PREÇOS

2.1. *A disciplina deste item 2 não se aplica no presente procedimento, por não se tratar de licitação para registro de preços.*

2.2.

3. DA PARTICIPAÇÃO NA LICITAÇÃO

3.1. Poderão participar deste Pregão os interessados que estiverem previamente credenciados no Sistema de Cadastro Unificado de Fornecedores - Sicaf e no Sistema de Compras do Governo Federal (www.gov.br/compras).

3.1.1. Os interessados deverão atender às condições exigidas no cadastramento no Sicaf até o 3º (terceiro) dia útil anterior à data prevista para recebimento das propostas.

3.1.2. O licitante responsabiliza-se exclusiva e formalmente pelas transações efetuadas em seu nome, assume como firmes e

verdadeiras suas propostas e seus lances, inclusive os atos praticados diretamente ou por seu representante, excluída a responsabilidade do provedor do sistema ou do órgão ou entidade promotora da licitação por eventuais danos decorrentes de uso indevido das credenciais de acesso, ainda que por terceiros.

3.2. É de responsabilidade do cadastrado conferir a exatidão dos seus dados cadastrais nos Sistemas relacionados na subdivisão anterior e mantê-los atualizados junto aos órgãos responsáveis pela informação, devendo proceder, imediatamente, à correção ou à alteração dos registros tão logo identifique incorreção ou aqueles se tornem desatualizados.

3.3. A não observância do disposto na subdivisão anterior poderá ensejar desclassificação no momento da habilitação.

3.4. *Nos limites previstos no art. 4º da [Lei nº 14.133, de 2021](#), e na [Lei Complementar nº 123, de 14 de dezembro de 2006](#), serão observadas, caso aplicáveis, as regras de tratamento favorecido para as microempresas e empresas de pequeno porte, bem como para as cooperativas que atendam ao disposto no art. 34 da [Lei nº 11.488, de 15 de junho de 2007](#), e no art. 16 da [Lei nº 14.133, de 2021](#), para o agricultor familiar, para o produtor rural pessoa física e para o microempreendedor individual – MEI^[ESP1].*

3.5. Em relação às regras aplicáveis à presente licitação concernentes a tratamento favorecido para as microempresas, empresas de pequeno porte e equiparadas, observa-se que:

3.5.1. *Diante das características do objeto, para o item a participação é AMPLA, sendo aplicáveis as regras de tratamento favorecido constantes dos arts. 42 a 45 da [Lei Complementar nº 123, de 2006](#), observado o disposto no § 2º do art. 4º da [Lei nº 14.133, de 2021](#).*

3.6. Não poderão disputar esta licitação:

3.6.1. aquele que não atenda às condições deste Edital e seu(s) Anexo(s);

3.6.2. autor do anteprojeto, do projeto básico ou do projeto executivo, pessoa física ou jurídica, quando a licitação versar sobre serviços ou fornecimento de bens a ele relacionados, observado o disposto nos §§ 2º e 4º do art. 14 da [Lei nº 14.133, de 2021](#);

3.6.3. empresa, isoladamente ou em consórcio, responsável pela elaboração do projeto básico ou do projeto executivo, ou empresa da qual o autor do projeto seja dirigente, gerente, controlador, acionista ou detentor de mais de 5% (cinco por cento) do capital com direito a voto, responsável técnico ou subcontratado, quando a licitação versar sobre serviços ou fornecimento de bens a ela necessários, observado o disposto nos §§ 2º e 4º do art. 14 da [Lei nº 14.133, de 2021](#);

3.6.4. pessoa física ou jurídica que se encontre, ao tempo da licitação, impossibilitada de participar da licitação em decorrência de sanção que lhe foi imposta;

3.6.5. aquele que mantenha vínculo de natureza técnica, comercial, econômica, financeira, trabalhista ou civil com dirigente do órgão ou entidade contratante ou com agente público que desempenhe função na licitação ou atue na fiscalização ou na gestão do contrato, ou que deles seja cônjuge, companheiro ou parente em linha reta, colateral ou por afinidade, até o terceiro grau;

3.6.6. empresas controladoras, controladas ou coligadas, nos termos da [Lei nº 6.404, de 15 de dezembro de 1976](#), concorrendo entre si;

3.6.7. pessoa física ou jurídica que, nos 5 (cinco) anos anteriores à divulgação do edital, tenha sido condenada judicialmente, com trânsito em julgado, por exploração de trabalho infantil, por submissão de trabalhadores a condições análogas às de escravo ou por contratação de adolescentes nos casos vedados pela legislação trabalhista;

3.6.8. agente público do órgão ou entidade licitante;

3.6.9. aquele que não tenha representação legal no Brasil com poderes expressos para receber citação e responder administrativa ou judicialmente.

3.7. Não poderá participar, direta ou indiretamente, da licitação ou da execução do contrato agente público do órgão ou entidade licitante ou contratante, devendo ser observadas as situações que possam configurar conflito de interesses no exercício ou após o exercício do cargo ou emprego, nos termos da legislação que disciplina a matéria, conforme [§ 1º do art. 9º da Lei nº 14.133, de 2021](#).

3.7.1. A vedação de participação de agente público do órgão ou entidade licitante ou contratante de que trata a subdivisão acima estende-se a terceiro que auxilie a condução da contratação na qualidade de integrante de equipe de apoio, profissional especializado ou funcionário ou representante de empresa que preste assessoria técnica.

3.8. O impedimento decorrente de imposição de sanção de que trata o item 3.6.4 será também aplicado ao licitante que atue em substituição a outra pessoa, física ou jurídica, com o intuito de burlar a efetividade da sanção a ela aplicada, inclusive a sua controladora, controlada ou coligada, desde que devidamente comprovado o ilícito ou a utilização fraudulenta da personalidade jurídica do licitante.

3.9. No que concerne aos itens 3.6.2 e 3.6.3, equiparam-se aos autores do projeto as empresas integrantes do mesmo grupo

econômico.

3.10. Será permitida a participação de sociedades cooperativas nesta licitação, nos termos do art. 16 da [Lei nº 14.133, de 2021](#).

3.11. Não poderão disputar esta licitação pessoas jurídicas reunidas em consórcio.

4. DA APRESENTAÇÃO DA PROPOSTA E DOS DOCUMENTOS DE HABILITAÇÃO

4.1. Na presente licitação, a fase de habilitação sucederá as fases de apresentação de propostas e lances e de julgamento [\[ESP2\]](#).

4.2. Os licitantes encaminharão, exclusivamente por meio do sistema eletrônico, a proposta com o preço, conforme o critério de julgamento definido no início deste Edital, até a data e o horário estabelecidos para abertura da sessão pública [\[ESP3\]](#).

4.3. No cadastramento da proposta inicial, o licitante declarará, em campo próprio do sistema, que:

4.3.1. está ciente e concorda com as condições contidas no Edital e seus Anexos, bem como que a proposta apresentada compreenderá a integralidade dos custos para atendimento dos direitos trabalhistas assegurados na [Constituição Federal](#), nas leis trabalhistas, nas normas infralegais, nas convenções coletivas de trabalho e nos termos de ajustamento de conduta vigentes na data de sua entrega em definitivo e que cumpre plenamente os requisitos de habilitação definidos no instrumento convocatório;

4.3.2. não emprega menor de 18 (dezoito) anos em trabalho noturno, perigoso ou insalubre e não emprega menor de 16 (dezesseis) anos, salvo menor, a partir de 14 (quatorze) anos, na condição de aprendiz, nos termos do [artigo 7º, XXXIII, da Constituição Federal](#);

4.3.3. não possui empregados executando trabalho degradante ou forçado, observando o disposto nos [incisos III e IV do art. 1º e no inciso III do art. 5º da Constituição Federal](#);

4.3.4. cumpre as exigências de reserva de cargos para pessoa com deficiência e para reabilitado da Previdência Social, previstas em lei e em outras normas específicas.

4.4. O fornecedor enquadrado como microempresa, empresa de pequeno porte ou sociedade cooperativa que atenda ao disposto no art. 34 da [Lei nº 11.488, de 2007](#) (se admitida a participação de cooperativa no item 3.10 [\[ESP4\]](#)) deverá declarar, ainda, em campo próprio do sistema eletrônico, que cumpre os requisitos estabelecidos no [artigo 3º da Lei Complementar nº 123, de 2006](#), estando apto a usufruir do tratamento favorecido estabelecido em seus [arts. 42 a 49](#), observado o disposto nos [§§ 1º ao 3º do art. 4º da Lei nº 14.133, de 2021](#), excetuada a hipótese de se verificar uma das exceções dos [§§ 1º ao 3º do art. 4º supracitado](#), conforme especificado nos itens 4.4.1 e 4.4.2 subsequentes.

4.4.1. Não se aplica o tratamento favorecido estabelecido nos arts. 42 a 49 da [Lei Complementar nº 123, de 2006](#), na hipótese em que o objeto tenha valor estimado superior ao limite estabelecido nos §§ 1º e 3º do art. 4º da [Lei nº 14.133, de 2021](#), conforme seja especificado, quando houver, em subdivisão do item 3.5.

4.4.2. Não têm direito ao tratamento favorecido estabelecido nos arts. 42 a 49 da [Lei Complementar nº 123, de 2006](#), as microempresas, as empresas de pequeno porte e as cooperativas (se admitida a participação de cooperativas no item 3.10 [\[ESP5\]](#)) que, no ano-calendário de realização da licitação, tenham celebrado contratos com a Administração Pública cujos valores somados extrapolem a receita bruta máxima admitida para fins de enquadramento como empresa de pequeno porte, nos termos do § 2º do art. 4º da [Lei nº 14.133, de 2021](#).

4.4.3. Na hipótese de se verificar uma das exceções especificadas no item 4.4.1 ou no item 4.4.2, o licitante deverá assinalar o campo “não”, por não ter direito ao tratamento favorecido previsto na [Lei Complementar nº 123, de 2006](#).

4.4.4. Na hipótese de item para participação exclusiva de microempresas, empresas de pequeno porte e equiparadas [\[ESP6\]](#), a assinalação do campo “não” impedirá o prosseguimento no certame, para aquele item.

4.4.5. Na hipótese de itens em que a participação não seja exclusiva para microempresas, empresas de pequeno porte e equiparadas, a assinalação do campo “não” apenas produzirá o efeito de o licitante não ter direito ao tratamento favorecido previsto na [Lei Complementar nº 123, de 2006](#), mesmo que microempresa, empresa de pequeno porte ou sociedade cooperativa equiparada (se admitida a participação de cooperativa no item 3.10 [\[ESP7\]](#)).

4.4.6. O licitante organizado em cooperativa (se admitida a participação de cooperativa no item 3.10) deverá declarar, ainda, em campo próprio do sistema eletrônico, que cumpre os requisitos estabelecidos no [artigo 16 da Lei nº 14.133, de 2021](#) [\[ESP8\]](#).

4.5. A falsidade da declaração de que tratam os itens 4.3 e 4.4 sujeitará o licitante às sanções previstas na [Lei nº 14.133, de](#)

[2021](#), e neste Edital.

4.6. Os licitantes poderão retirar ou substituir a proposta anteriormente inserida no sistema, até a abertura da sessão pública[[ESP9](#)].

4.7. Não haverá ordem de classificação na etapa de apresentação da proposta pelo licitante, o que ocorrerá somente após os procedimentos de abertura da sessão pública e da fase de envio de lances[[ESP10](#)].

4.8. Serão disponibilizados para acesso público os documentos que compõem a proposta dos licitantes convocados para apresentação de propostas, após a fase de envio de lances[[ESP11](#)].

4.9. Caberá ao licitante interessado em participar da licitação acompanhar as operações no sistema eletrônico durante o processo licitatório e se responsabilizar pelo ônus decorrente da perda de negócios diante da inobservância de mensagens emitidas pela Administração ou de sua desconexão.

4.10. O licitante deverá comunicar imediatamente ao provedor do sistema qualquer acontecimento que possa comprometer o sigilo ou a segurança, para imediato bloqueio de acesso.

5. DO PREENCHIMENTO DA PROPOSTA

5.1. O licitante deverá enviar sua proposta mediante o preenchimento, no sistema eletrônico, dos seguintes campos:

5.1.1. Valor unitário[[ESP12](#)] e total do item;

5.1.2. Quantidade cotada, devendo respeitar o mínimo especificado na documentação que constitui Anexo deste Edital.

5.2. Todas as especificações do objeto contidas na proposta vinculam o licitante.

5.3. Nos valores propostos estarão inclusos todos os custos operacionais, encargos previdenciários, trabalhistas, tributários, comerciais e quaisquer outros que incidam direta ou indiretamente na execução do objeto.

5.4. Os preços ofertados, tanto na proposta inicial, quanto na etapa de lances, serão de exclusiva responsabilidade do licitante, não lhe assistindo o direito de pleitear qualquer alteração, sob alegação de erro, omissão ou qualquer outro pretexto.

5.5. Independentemente do percentual de tributo inserido na planilha, quando houver determinação legal de retenção de tributo, no pagamento serão retidos na fonte os percentuais que sejam estabelecidos na legislação vigente.

5.6. As microempresas e empresas de pequeno porte impedidas de optar pelo Simples Nacional, ante as vedações previstas na [Lei Complementar nº 123, de 2006](#), não poderão aplicar os benefícios decorrentes desse regime tributário diferenciado em sua proposta, devendo elaborá-la de acordo com as normas aplicáveis às demais pessoas jurídicas.

5.6.1. Quando for o caso, e se vier a ser contratado, o licitante na situação descrita na subdivisão acima deverá requerer ao órgão fazendário competente a sua exclusão do Simples Nacional até o último dia útil do mês subsequente àquele em que ocorrida a situação de vedação, nos termos do art. 30, *caput*, inc. II, e § 1º, inc. II, da [Lei Complementar nº 123, de 2006](#), apresentando à Administração a comprovação da exclusão ou o seu respectivo protocolo.

5.6.2. Se o Contratado não realizar espontaneamente o requerimento de que trata a subdivisão acima, caberá ao ente público contratante comunicar o fato ao órgão fazendário competente, solicitando que o Contratado seja excluído de ofício do Simples Nacional, nos termos do art. 29, inc. I, da [Lei Complementar nº 123, de 2006](#).

5.7. A apresentação das propostas implica obrigatoriedade do cumprimento das disposições nelas contidas, em conformidade com o que dispõe a documentação que integra este Edital, assumindo o proponente o compromisso de executar o objeto licitado nos seus termos, bem como de utilizar os materiais, equipamentos, ferramentas e utensílios necessários, em quantidades e qualidades adequadas à perfeita execução contratual, promovendo, quando requerido, sua substituição.

5.8. O prazo de validade da proposta não será inferior a 60 (sessenta[[ESP13](#)]) dias, a contar da data de sua apresentação.

5.9. Os licitantes devem respeitar os preços máximos estabelecidos nas normas de regência de contratações públicas, quando participarem de licitações públicas.

5.10. O descumprimento das regras supramencionadas por parte do Contratado pode ensejar a responsabilização pelo Tribunal de Contas competente e, após o devido processo legal, gerar as seguintes consequências: assinatura de prazo para a adoção das medidas necessárias ao exato cumprimento da lei, nos termos do [art. 71, inc. IX, da Constituição Federal](#), e do art. 33, inc. X, da [Constituição do Estado de São Paulo](#); ou condenação dos agentes públicos responsáveis e do Contratado ao pagamento de indenização pelos prejuízos ao erário, caso verificada a ocorrência de superfaturamento por sobrepreço na execução do contrato[[ESP14](#)].

6. DA ABERTURA DA SESSÃO,

CLASSIFICAÇÃO DAS PROPOSTAS E FORMULAÇÃO DE LANCES

- 6.1. A abertura da presente licitação dar-se-á automaticamente em sessão pública, por meio de sistema eletrônico, na data, horário e local indicados neste Edital.
- 6.2. Os licitantes poderão retirar ou substituir a proposta anteriormente inserida no sistema, até a abertura da sessão pública[ESP15].
- 6.3. O sistema disponibilizará campo próprio para troca de mensagens entre o pregoeiro e os licitantes.
- 6.4. Iniciada a etapa competitiva, os licitantes deverão encaminhar lances exclusivamente por meio de sistema eletrônico, sendo imediatamente informados do seu recebimento e do valor consignado no registro.
- 6.5. O lance deverá ser ofertado pelo valor unitário do item.
- 6.6. Os licitantes poderão oferecer lances sucessivos, observando o horário fixado para abertura da sessão e as regras estabelecidas neste Edital.
- 6.7. O licitante somente poderá oferecer lance de valor inferior (conforme o critério de julgamento definido no início deste Edital[ESP16]) ao último por ele ofertado e registrado pelo sistema.
- 6.8. O intervalo mínimo de diferença de valores[ESP17] entre os lances, que incidirá tanto em relação aos lances intermediários quanto em relação à proposta que cobrir a melhor oferta, deverá ser de R\$ 0,01 (um centavo).
- 6.9. O licitante poderá, uma única vez, excluir seu último lance ofertado, no intervalo de 15 (quinze) segundos após o registro no sistema, na hipótese de lance inconsistente ou inexequível.
- 6.10. O procedimento seguirá de acordo com o modo de disputa adotado, definido no início deste Edital.
- 6.11. *Será adotado para o envio de lances no pregão eletrônico o modo de disputa “aberto e fechado”, segundo o qual os licitantes apresentarão lances públicos e sucessivos, com lance final e fechado.*
- 6.11.1. *A etapa de lances da sessão pública terá duração inicial de 15 (quinze) minutos. Após esse prazo, o sistema encaminhará aviso de fechamento iminente dos lances, após o que transcorrerá o período de até 10 (dez) minutos, aleatoriamente determinado, findo o qual será automaticamente encerrada a recepção de lances.*
- 6.11.2. *Encerrado o prazo previsto na subdivisão acima, o sistema abrirá oportunidade para que o autor da oferta de valor mais baixo e os das ofertas com preços até 10% (dez por cento) superiores àquela possam ofertar um lance final e fechado em até 5 (cinco) minutos, o qual será sigiloso até o encerramento deste prazo.*
- 6.11.3. *No procedimento de que trata a subdivisão anterior, o licitante poderá optar por manter o seu último lance da etapa aberta, ou por ofertar melhor lance.*
- 6.11.4. *Não havendo pelo menos 3 (três) ofertas nas condições definidas nas duas subdivisões anteriores, poderão os autores dos melhores lances subsequentes, na ordem de classificação, até o máximo de 3 (três), oferecer um lance final e fechado em até 5 (cinco) minutos, o qual será sigiloso até o encerramento deste prazo.*
- 6.12. Após o término dos prazos estabelecidos nas subdivisões anteriores, o sistema ordenará e divulgará os lances segundo a ordem crescente de valores.
- 6.13. Não serão aceitos dois ou mais lances de mesmo valor, prevalecendo aquele que for recebido e registrado em primeiro lugar.
- 6.14. Durante o transcurso da sessão pública, os licitantes serão informados, em tempo real, do valor do menor lance registrado, vedada a identificação do licitante.
- 6.15. No caso de desconexão com o pregoeiro, no decorrer da etapa competitiva do pregão, o sistema eletrônico poderá permanecer acessível aos licitantes para a recepção dos lances.
- 6.16. Quando a desconexão do sistema eletrônico para o pregoeiro persistir por tempo superior a 10 (dez) minutos, a sessão pública será suspensa e reiniciada somente após decorridas 24 (vinte e quatro) horas da comunicação do fato pelo pregoeiro aos participantes, no sítio eletrônico utilizado para divulgação.
- 6.17. Caso o licitante não apresente lances, concorrerá com o valor de sua proposta.
- 6.18. *Em relação à hipótese de itens não exclusivos para participação de microempresas e empresas de pequeno porte, uma vez encerrada a etapa de lances, será efetivada a verificação automática, junto à Receita Federal, do porte da entidade empresarial. O sistema identificará em coluna própria as microempresas e empresas de pequeno porte participantes, procedendo à comparação com os valores da primeira colocada, se esta for empresa de maior porte, assim como das demais classificadas,*

para o fim de aplicar-se o disposto nos [arts. 44 e 45 da Lei Complementar nº 123, de 2006 \[ESP18\]](#).

6.18.1. Nessas condições, as propostas de microempresas e empresas de pequeno porte que se encontrarem na faixa de até 5% (cinco por cento) acima da melhor proposta ou melhor lance serão consideradas empatadas com a primeira colocada.

6.18.2. A melhor classificada nos termos da subdivisão acima terá o direito de encaminhar uma última oferta para desempate, obrigatoriamente em valor inferior ao da primeira colocada, no prazo de 5 (cinco) minutos controlados pelo sistema, contados após a comunicação automática para tanto.

6.18.3. Caso a microempresa ou a empresa de pequeno porte melhor classificada desista ou não se manifeste no prazo estabelecido, serão convocadas as demais licitantes microempresa e empresa de pequeno porte que se encontrem naquele intervalo de 5% (cinco por cento), na ordem de classificação, para o exercício do mesmo direito, no prazo estabelecido na subdivisão acima.

6.18.4. No caso de equivalência dos valores apresentados pelas microempresas e empresas de pequeno porte que se encontrem nos intervalos estabelecidos nas subdivisões anteriores, será realizado sorteio entre elas para que se identifique aquela que primeiro poderá apresentar melhor oferta.

6.18.5. Não se aplica o tratamento favorecido estabelecido nos arts. 44 e 45 da [Lei Complementar nº 123, de 2006](#), na hipótese em que o objeto tenha valor estimado superior ao limite estabelecido nos §§ 1º e 3º do art. 4º da [Lei nº 14.133, de 2021](#), conforme seja especificado, quando houver, em subdivisão do item 3.5.

6.19. Só poderá haver empate entre propostas iguais (não seguidas de lances), ou entre lances finais da fase fechada do modo de disputa aberto e fechado (se adotado esse modo de disputa no início deste Edital e no item 6.11).

6.19.1. Havendo eventual empate entre propostas ou lances, os critérios de desempate serão aqueles previstos no *caput* do [art. 60 da Lei nº 14.133, de 2021](#), nesta ordem:

6.19.1.1. disputa final, hipótese em que os licitantes empatados poderão apresentar nova proposta em ato contínuo à classificação;

6.19.1.2. avaliação do desempenho contratual prévio dos licitantes, para a qual deverão preferencialmente ser utilizados registros cadastrais para efeito de atesto de cumprimento de obrigações previstos na [Lei nº 14.133, de 2021](#), conforme [regulamento](#);

6.19.1.3. desenvolvimento pelo licitante de ações de equidade entre homens e mulheres no ambiente de trabalho, conforme [regulamento](#);

6.19.1.4. desenvolvimento pelo licitante de programa de integridade, conforme orientações dos órgãos de controle.

6.19.2. Persistindo o empate, será assegurada preferência, nos termos do § 1º do art. 60 da [Lei nº 14.133, de 2021](#), sucessivamente, aos bens e serviços produzidos ou prestados por:

6.19.2.1. empresas estabelecidas no território do Estado de São Paulo;

6.19.2.2. empresas brasileiras;

6.19.2.3. empresas que invistam em pesquisa e no desenvolvimento de tecnologia no País;

6.19.2.4. empresas que comprovem a prática de mitigação, nos termos da [Lei nº 12.187, de 29 de dezembro de 2009](#).

6.19.3. Caso persista o empate após obedecido o disposto no *caput* e no § 1º do [art. 60 da Lei nº 14.133, de 2021](#), o desempate ocorrerá por sorteio, a ser realizado em local, data e horário que serão divulgados por meio de mensagem no sistema, sendo facultada a presença a todos os interessados, incluindo os demais licitantes.

6.20. Encerrada a etapa de envio de lances da sessão pública, na hipótese de a proposta do primeiro colocado permanecer acima do preço máximo [\[ESP19\]](#) (conforme o critério de julgamento estabelecido no início deste Edital) definido para a contratação, o pregoeiro poderá negociar condições mais vantajosas, após definido o resultado do julgamento.

6.20.1. A negociação poderá ser feita com os demais licitantes, segundo a ordem de classificação inicialmente estabelecida, quando o primeiro colocado, mesmo após a negociação, for desclassificado em razão de sua proposta permanecer acima do orçamento estimado definido pela Administração.

6.20.2. A negociação será realizada por meio do sistema, podendo ser acompanhada pelos demais licitantes.

6.20.3. O resultado da negociação será divulgado a todos os licitantes e anexado aos autos do processo licitatório.

6.20.4. O pregoeiro solicitará ao licitante mais bem classificado que, no prazo de 2 (duas) horas [\[ESP20\]](#), envie a proposta adequada ao último lance ofertado após a negociação realizada, acompanhada, se for o caso, de documentos complementares, quando necessários à confirmação daqueles exigidos neste Edital e já apresentados.

6.20.5. É facultado ao pregoeiro prorrogar o prazo estabelecido, a partir de solicitação fundamentada feita no chat pelo licitante antes de findo o prazo, ou de ofício, a critério do pregoeiro, quando constatado que o prazo estabelecido não é suficiente para o envio da documentação exigida.

6.21. Após a negociação do preço, o pregoeiro iniciará a fase de aceitação e julgamento da proposta.

7. DA FASE DE JULGAMENTO

7.1. Encerrada a etapa de negociação, o pregoeiro verificará se o licitante provisoriamente classificado em primeiro lugar atende às condições de participação no certame, conforme previsto no [art. 14 da Lei nº 14.133, de 2021](#), na legislação correlata, e no item 3.6 deste Edital, especialmente quanto à existência de sanção que impeça a participação no certame ou a futura contratação, mediante a consulta aos seguintes cadastros:

7.1.1. Sicaf;

7.1.2. Cadastro Nacional de Empresas Inidôneas e Suspensas - Ceis, mantido pela Controladoria-Geral da União (<https://portaldatransparencia.gov.br/sancoes/consulta>);

7.1.3. Cadastro Nacional de Empresas Punidas – Cnep, mantido pela Controladoria-Geral da União (<https://portaldatransparencia.gov.br/sancoes/consulta>);

7.1.4. Cadastro Nacional de Condenações Cíveis por Ato de Improbidade Administrativa e Inelegibilidade – CNCIAI, do Conselho Nacional de Justiça (http://www.cnj.jus.br/improbidade_adm/consultar_requerido.php);

7.1.5. Sistema Eletrônico de Aplicação e Registro de Sanções Administrativas – e-Sanções (<http://www.esancoes.sp.gov.br>);

7.1.6. Cadastro Estadual de Empresas Punidas – CEEP (<http://www.servicos.controladoriageral.sp.gov.br/PesquisaCEEP.aspx>); e

7.1.7. Relação de apenados publicada pelo Tribunal de Contas do Estado de São Paulo (<https://www.tce.sp.gov.br/apenados>).

7.2. A consulta ao cadastro CNCIAI será realizada em nome da pessoa jurídica licitante e também de seu sócio majoritário, por força do [artigo 12 da Lei nº 8.429, de 1992](#).

7.3. Caso conste na Consulta de Situação do licitante a existência de Ocorrências Impeditivas Indiretas, o pregoeiro diligenciará para verificar se houve fraude por parte das empresas apontadas no Relatório de Ocorrências Impeditivas Indiretas ([Instrução Normativa SEGES/MPDG nº 3, de 2018, art. 29, caput, c/c Decreto estadual nº 67.608, de 2023](#)).

7.3.1. A tentativa de burla será verificada por meio dos vínculos societários, linhas de fornecimento similares, dentre outros ([Instrução Normativa SEGES/MPDG nº 3, de 2018, art. 29, § 1º, c/c Decreto estadual nº 67.608, de 2023](#)).

7.3.2. O licitante será convocado para manifestação previamente a uma eventual desclassificação ([Instrução Normativa SEGES/MPDG nº 3, de 2018, art. 29, § 2º, c/c Decreto estadual nº 67.608, de 2023](#)).

7.3.3. Constatada a existência de sanção, o licitante será considerado inabilitado, por falta de condição de participação.

7.4. Caso atendidas as condições de participação, prosseguirá a análise da fase de julgamento da proposta classificada em primeiro lugar [\[ESP21\]](#).

7.5. Caso o licitante provisoriamente classificado em primeiro lugar tenha se utilizado de algum tratamento favorecido a microempresas e empresas de pequeno porte, o pregoeiro verificará se faz jus ao benefício, em conformidade com os itens 3.5 e 4.4 deste Edital.

7.6. Verificadas as condições de participação e de utilização do tratamento favorecido, o pregoeiro examinará a proposta classificada em primeiro lugar quanto à adequação ao objeto e à compatibilidade do preço em relação ao máximo estipulado para contratação neste Edital e em seus Anexos.

7.6.1. Se a proposta vencedora for desclassificada, o pregoeiro examinará a proposta subsequente, e, assim sucessivamente, na ordem de classificação.

7.6.2. Encerrada a fase de julgamento, caso se verifique a conformidade da proposta de que trata o item 7.6, o pregoeiro passará à verificação da documentação de habilitação do licitante conforme disposições do item 8 [\[ESP21\]](#).

7.7. Será desclassificada a proposta vencedora que:

7.7.1. contiver vícios insanáveis;

7.7.2. não obedecer às especificações técnicas pormenorizadas neste Edital ou em seus Anexos;

7.7.3. apresentar preços inexequíveis ou permanecer acima do orçamento estimado definido para a contratação;

7.7.4. não tiver sua exequibilidade demonstrada, quando exigido pela Administração;

7.7.5. apresentar desconformidade com quaisquer outras exigências deste Edital ou seus Anexos, desde que insanável.

7.8. Serão considerados indício de inexequibilidade das propostas valores inferiores a 50% (cinquenta por cento) do valor orçado pela Administração.

7.8.1. A inexecuibilidade, na hipótese de que trata a subdivisão acima, só será considerada após diligência do pregoeiro, que comprove:

7.8.1.1. que o custo do licitante ultrapassa o valor da proposta; e

7.8.1.2. inexistirem custos de oportunidade capazes de justificar o vulto da oferta..

7.9. Se houver indícios de inexecuibilidade da proposta de preço, ou em caso da necessidade de esclarecimentos complementares, poderão ser efetuadas diligências, para que o licitante comprove a exequibilidade da proposta.

7.10. Considerando que o custo global estimado do objeto licitado é decomposto em seus respectivos custos unitários por meio de planilha elaborada pela Administração conforme documentação anexada a este Edital, o licitante classificado em primeiro lugar será convocado para apresentar planilha por ele elaborada, com os respectivos valores adequados ao valor final da sua proposta, sob pena de não aceitação da proposta[ESP23].

7.10.1. O licitante vencedor será convocado a apresentar à Administração, por meio eletrônico, as planilhas com indicação dos quantitativos e dos custos unitários, seguindo o modelo elaborado pela Administração conforme documentação anexada a este Edital, bem como com detalhamento das Bonificações e Despesas Indiretas (BDI) e dos Encargos Sociais (ES), com os respectivos valores adequados ao valor final da proposta vencedora, nos termos do disposto no § 5º do art. 56 da [Lei nº 14.133, de 2021](#)[ESP24].

7.11. Erros no preenchimento da planilha não constituem motivo para a desclassificação da proposta. A planilha poderá ser ajustada pelo fornecedor, no prazo indicado pelo sistema, desde que não haja majoração do preço e que se comprove que este é o bastante para arcar com todos os custos da contratação.

7.11.1. O ajuste de que trata a subdivisão acima se limita ao saneamento de erros ou falhas que não alterem a substância das propostas.

7.11.2. Considera-se erro no preenchimento da planilha passível de correção a indicação de recolhimento de impostos e contribuições na forma do Simples Nacional, quando não cabível esse regime.

7.12. Para fins de análise da proposta quanto ao cumprimento das especificações do objeto, poderá ser colhida a manifestação escrita do setor requisitante ou da área especializada no objeto.

7.13. Considerando a exigência de apresentação de amostra(s) na documentação que integra este Edital como Anexo, por ocasião do julgamento das propostas, será exigido do licitante classificado em primeiro lugar a sua realização, conforme procedimento disciplinado na documentação que integra este Edital como Anexo, sob pena de não aceitação da proposta[ESP25].

7.13.1. Por meio de mensagem no sistema, será divulgado o local, data e horário de realização do procedimento para a avaliação da(s) amostra(s) (em conformidade com a exigência estabelecida neste Edital), cuja presença será facultada a todos os interessados, incluindo os demais licitantes.

7.13.2. Os resultados das avaliações serão divulgados por meio de mensagem no sistema.

7.13.3. Se não houver entrega da(s) amostra(s) ou se ocorrer atraso na entrega, sem justificativa aceita pelo pregoeiro, ou se houver entrega de amostra(s) fora das especificações previstas neste Edital, a proposta do licitante será recusada.

7.13.3.1. Se a(s) amostra(s) apresentada(s) pelo primeiro classificado não for(em) aceita(s), o pregoeiro analisará a aceitabilidade da proposta ou lance ofertado pelo segundo classificado. Seguir-se-á com a verificação da(s) amostra(s) e, assim, sucessivamente, até a verificação de uma que atenda às especificações constantes na documentação que integra este Edital como Anexo.

7.14. Considerando a exigência de execução de prova de conceito na documentação que integra este Edital como Anexo, por ocasião do julgamento das propostas, será exigido do licitante classificado em primeiro lugar a sua realização, conforme procedimento disciplinado na documentação que integra este Edital como Anexo, sob pena de não aceitação da proposta[ESP26].

7.14.1. Por meio de mensagem no sistema, será divulgado o local, data e horário de realização do procedimento para a execução da prova de conceito (em conformidade com a exigência estabelecida neste Edital), cuja presença será facultada a todos os interessados, incluindo os demais licitantes.

7.14.2. Os resultados das avaliações serão divulgados por meio de mensagem no sistema.

7.14.3. Não será aceita a proposta do licitante que tiver a prova de conceito rejeitada, que não a realizar ou que não a realizar nas condições estabelecidas na documentação que integra este Edital como Anexo.

7.14.3.1. No caso de desclassificação do licitante, o pregoeiro convocará o próximo licitante, obedecida a ordem de classificação, sucessivamente, até que um licitante cumpra os requisitos e funcionalidades previstas na prova de conceito.

8. DA FASE DE HABILITAÇÃO

8.1. Os documentos que serão exigidos para fins de habilitação estão especificados no Anexo I deste Edital, consistindo na documentação necessária e suficiente para demonstrar a capacidade do licitante de realizar o objeto da licitação, nos termos dos [arts. 62 a 70 da Lei nº 14.133, de 2021](#).

8.1.1. A documentação exigida para fins de habilitação jurídica, fiscal, social e trabalhista e econômico-financeira poderá ser substituída pelo registro cadastral no SicaF.

8.1.2. Considerando que na presente licitação a avaliação prévia do local de execução é imprescindível para o conhecimento pleno das condições e peculiaridades do objeto a ser contratado, o licitante deve atestar, sob pena de inabilitação, que conhece o local e as condições de realização do objeto da licitação, assegurado a ele o direito de realização de vistoria prévia, ou de apresentar declaração de conhecimento pleno das condições e peculiaridades da contratação, observando-se o disposto na documentação que integra este Edital como Anexo.

8.1.3. Se o licitante for a matriz, todos os documentos deverão estar em nome da matriz, e se o licitante for a filial, todos os documentos deverão estar em nome da filial, exceto para atestados de capacidade técnica, caso exigidos, e no caso daqueles documentos que, pela própria natureza, comprovadamente, forem emitidos somente em nome da matriz^[ESP27].

8.2. Os documentos exigidos para fins de habilitação poderão ser apresentados em original ou por cópia.

8.3. Os documentos exigidos para fins de habilitação poderão ser substituídos por registro cadastral emitido por órgão ou entidade pública, desde que o registro tenha sido feito em obediência ao disposto na [Lei nº 14.133, de 2021](#).

8.4. Será verificado se o licitante apresentou declaração de que atende aos requisitos de habilitação, e o declarante responderá pela veracidade das informações prestadas, na forma da lei ([art. 63, I, da Lei nº 14.133, de 2021](#)).

8.5. Será verificado se o licitante apresentou no sistema, sob pena de inabilitação, a declaração de que cumpre as exigências de reserva de cargos para pessoa com deficiência e para reabilitado da Previdência Social, previstas em lei e em outras normas específicas.

8.6. O licitante deverá apresentar, sob pena de desclassificação, declaração de que sua proposta econômica compreende a integralidade dos custos para atendimento dos direitos trabalhistas assegurados na [Constituição Federal](#), nas leis trabalhistas, nas normas infralegais, nas convenções coletivas de trabalho e nos termos de ajustamento de conduta vigentes na data de entrega das propostas.

8.7. A habilitação será verificada por meio do SicaF, quanto aos documentos por ele abrangidos.

8.7.1. Somente haverá a necessidade de comprovação do preenchimento de requisitos mediante apresentação dos documentos originais não-digitais quando houver dúvida em relação à integridade do documento digital ou quando a lei expressamente o exigir ([Instrução Normativa SEGES/MPDG nº 3, de 2018, art. 4º, § 1º, e art. 6º, § 4º, c/c Decreto estadual nº 67.608, de 2023](#)).

8.8. É de responsabilidade do licitante conferir a exatidão dos seus dados cadastrais no SicaF e mantê-los atualizados junto aos órgãos responsáveis pela informação, devendo proceder, imediatamente, à correção ou à alteração dos registros tão logo identifique incorreção ou aqueles se tornem desatualizados ([Instrução Normativa SEGES/MPDG nº 3, de 2018, art. 7º, caput, c/c Decreto estadual nº 67.608, de 2023](#)).

8.8.1. A não observância do disposto na subdivisão acima poderá ensejar desclassificação no momento da habilitação ([Instrução Normativa SEGES/MPDG nº 3, de 2018, art. 7º, parágrafo único, c/c Decreto estadual nº 67.608, de 2023](#)).

8.9. A verificação pelo pregoeiro, em sítios eletrônicos oficiais de órgãos e entidades emissores de certidões constitui meio legal de prova, para fins de habilitação.

8.9.1. Os documentos exigidos para habilitação que não estejam contemplados no SicaF serão enviados por meio do sistema, em formato digital, no prazo de 2 (duas) horas^[ESP28], prorrogável por igual período, contado da solicitação do pregoeiro.

8.10. A verificação no SicaF ou a exigência dos documentos nele não contidos somente será feita em relação ao licitante vencedor^[ESP29].

8.10.1. Os documentos relativos à regularidade fiscal especificados na documentação que integra este Edital como Anexo somente serão exigidos, em qualquer caso, em momento posterior ao julgamento das propostas, e apenas do licitante mais bem classificado.

8.11. Após a entrega dos documentos para habilitação, não será permitida a substituição ou a apresentação de novos documentos, salvo em sede de diligência, para ([Lei nº 14.133, de 2021, art. 64](#)):

8.11.1. complementação de informações acerca dos documentos já apresentados pelos licitantes e desde que necessária para apurar fatos existentes à época da abertura do certame; e

8.11.2. atualização de documentos cuja validade tenha expirado após a data de recebimento das propostas.

8.12. Na análise dos documentos de habilitação, o pregoeiro poderá sanar erros ou falhas que não alterem a substância dos documentos e sua validade jurídica, mediante decisão fundamentada, registrada em ata e acessível a todos, atribuindo-lhes eficácia para fins de habilitação e classificação.

8.13. Na hipótese de o licitante não atender às exigências para habilitação, o pregoeiro examinará a proposta subsequente e assim sucessivamente, na ordem de classificação, até a apuração de uma proposta que atenda ao presente Edital, observado o prazo definido no item 8.9.1[ESP30].

8.14. Somente serão disponibilizados para acesso público os documentos de habilitação do licitante cuja proposta atenda ao Edital de licitação, após concluídos os procedimentos de que trata a subdivisão anterior.

8.15. *A comprovação de regularidade fiscal e trabalhista das microempresas, das empresas de pequeno porte e das cooperativas que atendam ao disposto no art. 34 da [Lei nº 11.488, de 2007](#) (se admitida a participação de cooperativas no item 3.10) somente será exigida para efeito de contratação, e não como condição para participação na licitação, exceto na hipótese em que o objeto tenha valor estimado superior ao limite estabelecido nos §§ 1º e 3º do art. 4º da [Lei nº 14.133, de 2021](#), conforme seja especificado, quando houver, em subdivisão do item 3.5[ESP31].*

8.15.1. *Havendo alguma restrição no que tange à regularidade fiscal e trabalhista, o licitante habilitado nas condições da subdivisão acima deverá comprovar sua regularização sob pena de decadência, sem prejuízo da aplicação das sanções cabíveis, mediante a apresentação das competentes certidões negativas de débitos, ou positivas com efeito de negativa, no prazo de 5 (cinco) dias úteis, contado a partir do momento em que o licitante for declarado vencedor do certame, prorrogável por igual período, a critério da Administração[ESP32].*

8.16. A disciplina da adjudicação e da homologação encontra-se no item 14 deste Edital[ESP33].

9. DA ATA DE REGISTRO DE PREÇOS

9.1. **A disciplina deste item 9 não se aplica no presente procedimento, por não se tratar de licitação para registro de preços. !**

10. DA FORMAÇÃO DO CADASTRO DE RESERVA

10.1. **A disciplina deste item 10 não se aplica no presente procedimento, por não se tratar de licitação para registro de preços. !**

11. DOS RECURSOS

11.1. A interposição de recurso referente ao julgamento das propostas, à habilitação ou inabilitação de licitantes, à anulação ou revogação da licitação, observará o disposto no [art. 165 da Lei nº 14.133, de 2021](#).

11.2. O prazo recursal é de 3 (três) dias úteis, contados da data de intimação ou de lavratura da ata.

11.3. Quando o recurso apresentado impugnar o julgamento das propostas ou o ato de habilitação ou inabilitação do licitante:

11.3.1. a intenção de recorrer deverá ser manifestada imediatamente, sob pena de preclusão;

11.3.2. o prazo para a manifestação da intenção de recorrer não será inferior a 10 (dez) minutos;

11.3.3. o prazo para apresentação das razões recursais será iniciado na data de intimação ou de lavratura da ata de habilitação ou inabilitação[ESP34].

11.4. Os recursos deverão ser encaminhados em campo próprio do sistema.

11.5. O recurso será dirigido à autoridade que tiver editado o ato ou proferido a decisão recorrida, a qual poderá reconsiderar sua decisão no prazo de 3 (três) dias úteis, ou, nesse mesmo prazo, encaminhar o recurso para a autoridade superior, a qual deverá proferir sua decisão no prazo de 10 (dez) dias úteis, contado do recebimento dos autos.

11.6. Os recursos interpostos fora do prazo não serão conhecidos.

11.7. O prazo para apresentação de contrarrazões ao recurso pelos demais licitantes será de 3 (três) dias úteis, contados da data da intimação pessoal ou da divulgação da interposição do recurso, assegurada a vista imediata dos elementos indispensáveis à defesa de seus interesses.

11.8. O recurso terá efeito suspensivo do ato ou da decisão recorrida até que sobrevenha decisão final da autoridade

competente.

11.9. O acolhimento do recurso invalida tão somente os atos insuscetíveis de aproveitamento.

11.10. Os autos do processo permanecerão com vista franqueada aos interessados *pelo meio eletrônico*[\[ESP35\]](#) licitacoes@fflorestal.sp.gov.br

12. DAS INFRAÇÕES ADMINISTRATIVAS E SANÇÕES

12.1. Comete infração administrativa, nos termos da lei, o licitante ou Contratado que, com dolo ou culpa:

12.1.1. der causa à inexecução parcial do contrato;

12.1.2. der causa à inexecução parcial do contrato que cause grave dano à Administração ou ao funcionamento dos serviços públicos ou ao interesse coletivo;

12.1.3. der causa à inexecução total do contrato;

12.1.4. deixar de entregar a documentação exigida para o certame, inclusive não entregar qualquer documento que tenha sido solicitado pelo pregoeiro durante o certame;

12.1.5. Salvo em decorrência de fato superveniente devidamente justificado, não mantiver a proposta, em especial quando:

12.1.5.1. não enviar a proposta adequada ao último lance ofertado ou após a negociação;

12.1.5.2. recusar-se a enviar o detalhamento da proposta quando exigível;

12.1.5.3. pedir para ser desclassificado quando encerrada a etapa competitiva;

12.1.5.4. *deixar de apresentar amostra, caso exigida na documentação que integra este Edital; ou*[\[ESP36\]](#)

12.1.5.5. *caso exigida na documentação que integra este Edital, apresentar amostra em desacordo com as especificações do Edital;*

12.1.6. não celebrar o contrato ou não entregar a documentação exigida para a contratação, quando convocado dentro do prazo de validade de sua proposta;

12.1.6.1. recusar-se, sem justificativa, a formalizar a contratação [\[ESP37\]](#) no prazo e condições estabelecidos pela Administração;

12.1.7. ensejar o retardamento da execução ou da entrega do objeto da contratação sem motivo justificado;

12.1.8. apresentar declaração ou documentação falsa exigida para o certame ou prestar declaração falsa durante a licitação ou a execução do contrato;

12.1.9. fraudar a licitação ou praticar ato fraudulento na execução do contrato;

12.1.10. comportar-se de modo inidôneo ou cometer fraude de qualquer natureza, em especial quando:

12.1.10.1. agir em conluio ou em desconformidade com a lei;

12.1.10.2. induzir deliberadamente a erro no julgamento;

12.1.10.3. *caso exigida na documentação que integra este Edital, apresentar amostra falsificada ou deteriorada*[\[ESP38\]](#) ;

12.1.11. praticar atos ilícitos com vistas a frustrar os objetivos da licitação;

12.1.12. praticar ato lesivo previsto no [art. 5º da Lei nº 12.846, de 2013](#).

12.2. Com fundamento na [Lei nº 14.133, de 2021](#), a Administração poderá, garantida a prévia defesa, aplicar aos licitantes, adjudicatários e/ou Contratado as seguintes sanções, sem prejuízo das responsabilidades civil e criminal:

12.2.1. advertência;

12.2.2. multa;

12.2.3. impedimento de licitar e contratar; e

12.2.4. declaração de inidoneidade para licitar ou contratar.

12.3. Na aplicação das sanções serão considerados:

12.3.1. a natureza e a gravidade da infração cometida;

12.3.2. as peculiaridades do caso concreto;

12.3.3. as circunstâncias agravantes ou atenuantes;

12.3.4. os danos que dela provierem para a Administração Pública;

12.3.5. a implantação ou o aperfeiçoamento de programa de integridade, conforme normas e orientações dos órgãos de controle.

12.4. A sanção de multa será aplicada após regular processo administrativo, e calculada com observância dos seguintes parâmetros:

- (1) Multa Moratória de 0,5 % (meio por cento) por dia de atraso injustificado sobre o valor da parcela inadimplida, até o limite de 60 (sessenta) dias;
- (2) Multa Moratória de 0,07% (sete centésimos por cento) por dia de atraso injustificado sobre o valor total do contrato, até o máximo de 2% (dois por cento), pela inobservância do prazo fixado para apresentação, suplementação ou reposição da garantia.
 - a. O atraso superior a 60 (sessenta) dias autoriza a Administração a promover a extinção do contrato por descumprimento ou cumprimento irregular de suas cláusulas, conforme dispõe o [inciso I do caput do art. 137 da Lei nº 14.133, de 2021](#).
- (3) Multa Compensatória, para as infrações descritas nos subitens 12.1.8 a 12.1.12, de 1% (um por cento) a 5% (cinco por cento) do valor do Contrato.
- (4) Multa Compensatória, para a inexecução total do contrato prevista no subitem 12.1.3, de 20% (vinte por cento) a 30% (trinta por cento) do valor do Contrato.
- (5) Para infração descrita no subitem 12.1.2, a multa será de 10% (dez por cento) a 20% (vinte por cento) do valor do Contrato.
- (6) Para infrações descritas nos subitens 12.1.4 a 12.1.6, a multa será de 10% (dez por cento) a 20% (vinte por cento) do valor do Contrato.
- (7) Para infrações descritas no subitem 12.1.7, a multa será de 10% (dez por cento) a 20% (vinte por cento) do valor do Contrato.
- (8) Para a infração descrita no subitem 12.1.1, a multa será de 10% (dez por cento) a 20% (vinte por cento) do valor do Contrato.

12.5. As sanções de advertência, impedimento de licitar e contratar e declaração de inidoneidade para licitar ou contratar poderão ser aplicadas cumulativamente com a penalidade de multa, garantido o exercício de prévia e ampla defesa.

12.6. Antes da aplicação da sanção de multa, será facultada a defesa do interessado no prazo de 15 (quinze) dias úteis, contado da data de sua intimação.

12.7. A sanção de advertência será aplicada, após regular processo administrativo, ao responsável em decorrência da infração administrativa relacionada no item 12.1.1, quando não se justificar a imposição de penalidade mais grave.

12.8. A sanção de impedimento de licitar e contratar será aplicada, após regular processo administrativo, ao responsável em decorrência das infrações administrativas relacionadas nos itens 12.1.2, 12.1.3, 12.1.4, 12.1.5, 12.1.6 e 12.1.7, quando não se justificar a imposição de penalidade mais grave, e impedirá o responsável de licitar ou contratar no âmbito da Administração Pública direta e indireta do Estado de São Paulo, pelo prazo máximo de 3 (três) anos.

12.9. A sanção de declaração de inidoneidade para licitar ou contratar será aplicada, após regular processo administrativo, ao responsável em decorrência das infrações administrativas relacionadas nos itens 12.1.8, 12.1.9, 12.1.10, 12.1.11 e 12.1.12, bem como das infrações administrativas previstas nos itens 12.1.2, 12.1.3, 12.1.4, 12.1.5, 12.1.6 e 12.1.7 que justifiquem a imposição de penalidade mais grave que a sanção de impedimento de licitar e contratar, cuja extensão e duração observará o disposto no [art. 156, § 5º, da Lei nº 14.133, de 2021](#).

12.10. A recusa injustificada do adjudicatário em formalizar a contratação [\[ESP39\]](#) no prazo e condições estabelecidos pela Administração, descrita no item 12.1.6.1, caracterizará o descumprimento total da obrigação assumida e o sujeitará às penalidades legalmente estabelecidas (art. 90, § 5º, da [Lei nº 14.133, de 2021](#)).

12.11. A apuração de responsabilidade relacionada às sanções de impedimento de licitar e contratar e de declaração de inidoneidade para licitar ou contratar demandará a instauração de processo de responsabilização a ser conduzido por comissão composta nos termos do art. 158 da [Lei nº 14.133, de 2021](#), que avaliará fatos e circunstâncias conhecidos e intimará o licitante, o adjudicatário ou o Contratado para, no prazo de 15 (quinze) dias úteis, contado da data de sua intimação, apresentar defesa escrita e especificar as provas que pretenda produzir.

12.12. As sanções são autônomas e a aplicação de uma não exclui a de outra.

12.13. Da aplicação das sanções de advertência, multa e impedimento de licitar e contratar, caberá recurso no prazo de 15 (quinze) dias úteis, contado da data da intimação, observando-se o disposto no art. 166 da [Lei nº 14.133, de 2021](#).

12.14. Da aplicação da sanção de declaração de inidoneidade para licitar ou contratar, caberá pedido de reconsideração no prazo de 15 (quinze) dias úteis, contado da data da intimação, observando-se o disposto no art. 167 da [Lei nº 14.133, de 2021](#).

12.15. O recurso e o pedido de reconsideração terão efeito suspensivo do ato ou da decisão recorrida até que sobrevenha decisão final da autoridade competente.

12.16. A aplicação das sanções previstas neste Edital não exclui, em hipótese alguma, a obrigação de reparação integral dos danos causados à Administração Pública.

12.17. Se a multa aplicada e as indenizações cabíveis forem superiores ao valor do pagamento eventualmente devido pelo Contratante ao Contratado, além da perda desse valor, a diferença será descontada da garantia prestada, caso exigida na documentação que integra o Edital, ou, quando for o caso, será cobrada judicialmente (art. 156, § 8º, da [Lei nº 14.133, de 2021](#)).

12.18. Os atos previstos como infrações administrativas na lei de licitações e contratos da Administração Pública que também sejam tipificados como atos lesivos na [Lei nº 12.846, de 2013](#), serão apurados e julgados conjuntamente, nos mesmos autos, observados o rito procedimental e a autoridade competente definidos na referida Lei.

12.19. A personalidade jurídica poderá ser desconsiderada sempre que utilizada com abuso do direito para facilitar, encobrir ou dissimular a prática dos atos ilícitos previstos na [Lei nº 14.133, de 2021](#), ou para provocar confusão patrimonial, e, nesse caso, todos os efeitos das sanções aplicadas à pessoa jurídica serão estendidos aos seus administradores e sócios com poderes de administração, a pessoa jurídica sucessora ou a empresa do mesmo ramo com relação de coligação ou controle, de fato ou de direito, com o sancionado, observados, em todos os casos, o contraditório, a ampla defesa e a obrigatoriedade de análise jurídica prévia, nos termos do art. 160 do referido diploma legal.

12.20. O Contratante deverá, no prazo máximo 15 (quinze) dias úteis, contado da data de aplicação da sanção, informar e manter atualizados os dados relativos às sanções por ele aplicadas, para fins de publicidade no Cadastro Nacional de Empresas Inidôneas e Suspensas (Ceis) e no Cadastro Nacional de Empresas Punidas (Cnep), instituídos no âmbito do Poder Executivo federal (art. 161 da [Lei nº 14.133, de 2021](#)).

13. DA IMPUGNAÇÃO AO EDITAL E DO PEDIDO DE ESCLARECIMENTO

13.1. Qualquer pessoa é parte legítima para impugnar este Edital por irregularidade na aplicação da [Lei nº 14.133, de 2021](#), ou para solicitar esclarecimento sobre os seus termos, devendo protocolar a impugnação ou o pedido de esclarecimento até 3 (três) dias úteis antes da data da abertura do certame.

13.2. A impugnação e o pedido de esclarecimento poderão ser realizados por forma eletrônica, *pelo(s) seguinte(s) meio(s)* [\[ESP40\]](mailto:licitacoes@fflorestal.sp.gov.br): licitacoes@fflorestal.sp.gov.br.

13.3. As impugnações e pedidos de esclarecimentos não suspendem os prazos previstos no certame.

13.3.1. A concessão de efeito suspensivo à impugnação é medida excepcional, e, caso ocorra, será motivada nos autos do processo de licitação.

13.4. A decisão da impugnação ou a resposta ao pedido de esclarecimento serão divulgadas em sítio eletrônico oficial conforme especificado na subdivisão subsequente, no prazo de até 3 (três) dias úteis, limitado ao último dia útil anterior à data da abertura do certame.

13.4.1. As decisões das impugnações e as respostas aos pedidos de esclarecimento serão juntadas aos autos do processo licitatório, ficarão disponíveis para consulta por qualquer interessado, e serão publicadas *no sistema e no(s) sítio(s) eletrônico(s) na Internet* [\[ESP41\]](https://compras.sp.gov.br) <https://compras.sp.gov.br>, sem informar a identidade do responsável pela impugnação ou pelo pedido de esclarecimento.

13.5. Acolhida a impugnação, será definida e publicada nova data para a realização do certame, exceto quando a alteração não comprometer a formulação das propostas.

13.6. A ausência de impugnação implicará na aceitação tácita, pelo licitante, das condições previstas neste Edital e em seus Anexos.

13.7. A ausência de pedido de esclarecimento implicará na presunção de que os interessados não tiveram dúvidas a respeito da presente licitação, razão pela qual não serão admitidos questionamentos extemporâneos.

14. DAS DISPOSIÇÕES GERAIS

14.1. Exaurida a fase recursal, será observado o disposto no art. 71 da [Lei nº 14.133, de 2021](#).

14.1.1. Constatada a regularidade dos atos praticados, a autoridade superior adjudicará o objeto da licitação ao licitante vencedor e homologará o procedimento licitatório.

14.2. A disciplina da formalização da contratação observará o disposto nas subdivisões deste item 14. [2\[ESP42\]](#).

14.2.1. Após a homologação da licitação, em sendo realizada a contratação, sua formalização ocorrerá mediante a assinatura de Termo de Contrato, cuja minuta integra este Edital como Anexo [\[ESP43\]](#).

14.2.1.1. Se, por ocasião da formalização da contratação, algum dos documentos apresentados pelo adjudicatário para fins de comprovação das condições de habilitação estiver com o prazo de validade expirado, a Administração verificará a situação por meio eletrônico hábil de informações e certificará a regularidade nos autos do processo, anexando a ele os documentos comprobatórios, salvo impossibilidade devidamente justificada.

14.2.1.2. Se não for possível atualizar os documentos referidos na subdivisão acima por meio eletrônico hábil de informações, o adjudicatário será notificado para, no prazo de 02 (dois) dias úteis, comprovar a sua situação de regularidade mediante a apresentação das certidões respectivas com prazos de validade em plena vigência, sob pena de a contratação não se realizar.

14.2.1.3. Constitui condição para a celebração da contratação, bem como para a realização dos pagamentos dela decorrentes, a inexistência de registros em nome do adjudicatário no "Cadastro Informativo dos Créditos não Quitados de Órgãos e Entidades Estaduais – CADIN ESTADUAL". Esta condição será considerada cumprida se o devedor comprovar que os respectivos registros se encontram suspensos, nos termos do art. 8º, §§ 1º e 2º, da [Lei estadual nº 12.799, de 2008](#).

14.2.1.4. Com a finalidade de verificar se o licitante mantém as condições de participação no certame, serão novamente consultados, previamente à celebração da contratação, os cadastros especificados no item 7.1 deste Edital.

14.2.1.5. Constitui(em), igualmente, condição(ões) para a celebração da contratação:

14.2.1.5.1. a apresentação do(s) documento(s) que o adjudicatário, à época do certame licitatório, houver se comprometido a exibir por ocasião da celebração da contratação por meio de declaração específica, caso exigida na documentação que integra este Edital como Anexo;

14.2.1.5.2. a indicação de gestor encarregado de representar o adjudicatário com exclusividade perante o Contratante, caso se trate de sociedade cooperativa (se admitida a participação de cooperativa [\[ESP44\]](#) no item 3.10);

14.2.1.5.3. [a\[ESP45\]](#) apresentação do registro ou inscrição do licitante no Conselho Regional de Engenharia e Agronomia – CREA ou no Conselho de Arquitetura e Urbanismo – CAU competente, com o visto do CREA/SP ou do CAU/SP, conforme o caso, se o local do registro ou inscrição for situado em região não compreendida na área de jurisdição da referida entidade, observada a legislação aplicável [\[ESP46\]](#).

14.2.2. O adjudicatário terá o prazo de 03 (três) dias, contados a partir da data de sua convocação, para assinar o Termo de Contrato, sob pena de decadência do direito, sem prejuízo das sanções previstas na [Lei nº 14.133, de 2021](#).

14.2.2.1. O contrato será assinado com a utilização de meio eletrônico, nos termos da legislação aplicável.

14.2.2.2. O prazo para assinatura previsto na subdivisão anterior poderá ser prorrogado por igual período, por solicitação justificada do interessado e aceita pela Administração.

14.2.2.3. Será considerado celebrado o contrato, em caso de assinaturas por meio eletrônico em datas diferentes, na data da última assinatura eletrônica das partes do termo contratual [\[ESP47\]](#).

14.2.3. Na hipótese de o vencedor da licitação não comprovar manter as condições de habilitação e preencher as condições de contratação consignadas neste Edital, ou não assinar o contrato, ou recusar a contratação, a Administração, sem prejuízo da apuração do cabimento de aplicação de sanções e das demais cominações legais cabíveis a esse licitante, poderá convocar os licitantes remanescentes, respeitada a ordem de classificação, para a celebração do contrato em conformidade com o procedimento e as condições estabelecidas no art. 90 da [Lei nº 14.133, de 2021](#).

14.2.4. Será facultada à Administração a convocação dos demais licitantes classificados para a contratação de remanescente em consequência de rescisão de contrato celebrado com fundamento nesta licitação, observados os critérios estabelecidos no § 7º do art. 90 da [Lei nº 14.133, de 2021](#).

14.3. Será divulgada ata da sessão pública no sistema eletrônico.

14.4. Não havendo expediente ou ocorrendo qualquer fato superveniente que impeça a realização do certame na data marcada, a sessão será automaticamente transferida para o 1º (primeiro) dia útil subsequente, no mesmo horário anteriormente estabelecido, desde que não haja comunicação em contrário, pelo pregoeiro.

14.5. Todas as referências de tempo no Edital, no aviso e durante a sessão pública observarão o horário de Brasília - DF.

14.6. A homologação do resultado desta licitação não implicará direito à contratação.

14.7. As normas disciplinadoras da licitação serão interpretadas em favor da ampliação da disputa entre os interessados, desde que não comprometam o interesse público, o princípio da isonomia, a finalidade e a segurança da contratação.

14.8. Os casos omissos serão solucionados pelo pregoeiro.

14.9. Os licitantes assumem todos os custos de preparação e apresentação de suas propostas e a Administração não será, em nenhum caso, responsável por esses custos, independentemente da condução ou do resultado do processo licitatório.

14.10. Na contagem dos prazos estabelecidos neste Edital e seus Anexos, excluir-se-á o dia do início e incluir-se-á o do vencimento. Só se iniciam e vencem os prazos em dias de expediente na Administração.

14.11. No julgamento das propostas e da habilitação, o pregoeiro poderá sanar erros ou falhas que não alterem a substância das propostas, dos documentos e sua validade jurídica, mediante decisão fundamentada, registrada em ata e acessível a todos, atribuindo-lhes validade e eficácia para fins de habilitação e classificação.

14.11.1. As falhas passíveis de saneamento na documentação apresentada pelo licitante são aquelas cujo conteúdo retrate situação fática ou jurídica já existente na data da abertura da sessão pública deste Pregão.

14.11.2. O desatendimento de exigências formais não essenciais não importará o afastamento do licitante, desde que seja possível o aproveitamento do ato, observados os princípios da isonomia e do interesse público, nos termos do inc. III do art. 12 da [Lei nº 14.133, de 2021](#).

14.12. Caso seja vencedor da licitação, o licitante a ser contratado estará sujeito à assinatura de Termo de Ciência e de Notificação, quando prevista a sua apresentação em ato normativo editado pelo Tribunal de Contas do Estado de São Paulo, conforme a disciplina aplicável.

14.13. O Edital e seus anexos estão disponíveis, na íntegra, no Portal Nacional de Contratações Públicas (PNCP) e no *sítio eletrônico* [\[ESP48\]](#) <https://fflorestal.sp.gov.br/>.

14.14. Para dirimir quaisquer questões decorrentes da licitação, não resolvidas na esfera administrativa, será competente o foro da Comarca da Capital do Estado de São Paulo.

14.15. Integram este Edital, para todos os fins e efeitos, os seguintes Anexos:

14.15.1. ANEXO [\[ESP49\]](#) I - *Termo de Referência*;

14.15.1.1. *Anexos TR*;

14.15.1.2. *Anexo I.1 – Estudo Técnico Preliminar*;

14.15.2. ANEXO II – *Minuta de Termo de Contrato*;

14.15.3. ANEXO IV – *Modelos(s) referente(s) a planilha de proposta*;

14.15.4. ANEXO V – *Modelo(s) de Declaração(ões)*;

14.15.5. ANEXO VI – *Modelos referentes à vistoria prévia*;

São Paulo, na data da assinatura digital.

Rodrigo Levkovicz

Autoridade Competente

ANEXO I

TERMO DE REFERÊNCIA [\[ESP1\]](#)

Vide o(s) arquivo(s) específico(s) em que se encontra o conteúdo deste Anexo (especificado no item 14 deste Edital).

1. Definição do objeto

1. CONDIÇÕES GERAIS DA CONTRATAÇÃO

1.1. Contratação de serviços para a "Elaboração de Projeto de Exposição" a ser instalada no Centro de Visitantes do Parque Estadual do Rio do Peixe nos termos da tabela abaixo, conforme condições e exigências estabelecidas neste instrumento.

ITEM	ESPECIFICAÇÃO	CATSER	QUANTIDADE	VALOR TOTAL
1	Contratação de serviços para a "Elaboração de Projeto de Exposição"	132	Unidade	R\$ 63.702,89

1.2. **Em caso de eventual divergência entre a descrição do item do catálogo do sistema Compras.gov.br e as disposições deste Termo de Referência, prevalecem as disposições deste Termo de Referência.**

1.3. Os serviços objeto desta contratação são caracterizados como comuns conforme justificativa constante do Estudo Técnico Preliminar.

1.4. O objeto desta contratação não se enquadra como sendo de bem de luxo, conforme Decreto nº 10.818, de 27 de setembro de 2021.

1.5. O prazo de vigência da contratação é de **60 (sessenta)** dias contados da solicitação e emissão da Nota de Empenho.

1.6. O contrato oferece maior detalhamento das regras que serão aplicadas em relação à vigência da contratação.

2. FUNDAMENTAÇÃO E DESCRIÇÃO DA NECESSIDADE DA CONTRATAÇÃO

Contextualização

2.1. O Governo do Estado de São Paulo e a Secretaria de Meio Ambiente, Infraestrutura, Logística – SEMIL, através da Fundação Florestal - Fundação para a Conservação e a Produção Florestal do Estado de São Paulo, tem por objetivo contribuir para a conservação, manejo e ampliação das florestas de proteção e produção do Estado de São Paulo.

2.2. Com esse fim, apoia, promove e executa ações integradas voltadas para a conservação ambiental, a proteção da biodiversidade, o desenvolvimento sustentável, a recuperação de áreas degradadas, o reflorestamento de locais ambientalmente vulneráveis e o atendimento público nas unidades de conservação onde é responsável pela gestão, realizando parcerias com órgãos governamentais e instituições da sociedade civil.

2.3. Especificamente para a unidade de conservação Parque Estadual Rio do Peixe pretende:

Assegurar o patrimônio físico, ambiental e cultural da área protegida através de ações de fiscalização e administração, recuperação e valorização dos elementos que o constituem, melhorando a capacidade de gestão da unidade.

Permitir acessibilidade às informações sobre esse patrimônio, ampliando o número de opções de uso dos espaços, oferecendo alternativas e instalações que satisfaçam à visitação pública.

Criar mecanismos que possam organizar e consolidar o serviço de visitação como um produto turístico e cultural.

Promover a conscientização ambiental pelo acesso e divulgação dos atributos do patrimônio histórico, cultural e dos recursos naturais do Parque.

Justificativa

2.4. O Centro de Visitantes, espaço que deverá receber a exposição contemplada no TDR/ Contratação de Serviços Elaboração de Projeto de Exposição, foi reformado recentemente e cumprirá um papel importante na divulgação do alcance do trabalho da Fundação Florestal apresentando o patrimônio protegido nas unidades de conservação da natureza, em específico o do Parque Estadual do Rio do Peixe.

2.4.1. A intenção é que o espaço receba um conjunto de informações coeso, simples, atrativo e que venha a transformar-se em um lugar de referência no oeste do estado de São Paulo. Um lugar de aprendizado e reflexão, que repercuta no processo de educação ambiental, chamando a atenção para questões ambientais importantes como o papel dos rios e o da proteção da natureza.

Alinhamento institucional

2.5. O objeto da contratação está alinhado com o Orçamento de 2024 da Fundação Florestal.

3. DESCRIÇÃO DA SOLUÇÃO COMO UM TODO CONSIDERADO O CICLO DE VIDA DO OBJETO

3.1. O detalhamento dos serviços estão previstos no Estudo Técnico Preliminar - ETP referente a esta contratação.

3.2. Não há soluções previstas para o Ciclo de Vida da contratação de serviços para a "Elaboração de Projeto de Exposição" a ser instalada no Centro de Visitantes do Parque Estadual do Rio do Peixe.

4. REQUISITOS DA CONTRATAÇÃO

Sustentabilidade

4.1. Não se observam critérios de sustentabilidade para a presente demanda Indicação de marcas ou modelos (41, inciso I, da Lei nº 14.133, de 2021)

4.2. Na presente contratação não se faz necessário procedimento de indicação de marca(s), característica(s) ou modelo(s).

Da vedação de utilização de marca/produto na execução do serviço

4.3. Na presente demanda, nenhuma marca(s), característica(s) ou modelo(s) será(ão) vedado(s).

Da exigência de carta de solidariedade

4.4. Não se aplica, devido a presente demanda se tratar de um serviço.

Subcontratação

4.5. Não é admitida a subcontratação do objeto contratual.

Garantia da contratação

4.6. Não haverá exigência da garantia da contratação dos artigos 96 e seguintes da Lei nº 14.133, de 2021.

Vistoria

4.7. Recomenda-se a vistoria técnica ao local do empreendimento para a participação do interessado no processo licitatório em função da natureza dos serviços a serem executados.

4.8. A visita é uma oportunidade para que cada empresa avalie as características da área, que constituem o patrimônio físico e cultural do Parque Estadual Rio do Peixe. A ida à unidade de conservação deve proporcionar à empresa o levantamento de dados para formatação adequada da proposta, o planejamento e o detalhamento das intervenções, com o intuito de elaborar sua melhor proposta comercial, cumprindo o escopo e o prazo estabelecidos em edital.

4.9. As visitas deverão ser agendadas previamente conforme contatos abaixo:

Jeferson Bolzan - Gestor PE Rio do Peixe

E-mail: jbolzan@fflorestal.sp.gov.br / pe.riodopeixe@fflorestal.sp.gov.br Telefone: (18) 9 9712-2650 / (18) 9 9666-7186

Endereço: Rodovia General Euclides de Oliveira Figueiredo (SP 563) - Km 111 - Bairro: Zona Rural - CEP: 19409-899 - Presidente Venceslau - SP.

4.10. O Atestado de Vistoria deverá ser entregue junto com os demais documentos solicitados no item 8.24.

5. MODELO DE EXECUÇÃO DO OBJETO

Parâmetros para a execução dos serviços

5.1. A empresa responsável pelos serviços contratados para a elaboração de Projeto de Exposição deverá inicialmente, confirmar junto à gestão da Unidade de Conservação Parque Estadual Rio do Peixe, o programa/roteiro a ser cumprido pelo projeto, que prevê a implantação de um conjunto composto por pequenas estruturas modulares, painéis informativos e elementos cenográficos, cuja função é a de catalisar ações voltadas ao encontro de público, à prática de ações voltadas à visitação, educação ambiental e pesquisa.

5.2. A empresa deverá certificar-se das condicionantes de execução/montagem da exposição, considerando a distância entre a localização do Parque/Município de Presidente Venceslau e a sede da Fundação Florestal/São Paulo capital.

5.3. A proposta, deverá estar de acordo com o Plano de Manejo da Unidade e ser norteado pelas questões que envolvam a sustentabilidade, nas suas três condicionantes, a social, a ambiental e a econômica; primando pela funcionalidade, ergonomia, acessibilidade, luminosidade, conforto térmico e acústico. Devem ser adotadas, as práticas que gerem o menor impacto ambiental nas atividades desenvolvidas.

5.4. Link de acesso ao Plano de Manejo do PE do Rio do Peixe:

https://smastr16.blob.core.windows.net/fundacaoflorestal/2012/01/3_Introducao_localizacao_caracterizacao.pdf

5.5. Os produtos correspondentes a cada uma das etapas da proposta, deverão ser aprovados pela Fundação Florestal e resolução final do projeto apresentada ao Conselho Consultivo do Parque Estadual do Rio do Peixe

Condições de Execução

5.6. A empresa responsável pelos serviços contratados para a elaboração de Projeto de Exposição deverá inicialmente, confirmar junto à gestão da Unidade de Conservação Parque Estadual Rio do Peixe, o programa/roteiro a ser cumprido pelo projeto, que prevê a implantação de um conjunto composto por pequenas estruturas modulares, painéis informativos e elementos cenográficos, cuja função é a de catalisar ações voltadas ao encontro de público, à prática de ações voltadas à visitação, educação ambiental e pesquisa.

5.7. A empresa deverá certificar-se das condicionantes de execução/ montagem da exposição, considerando a distância entre a localização do Parque/ Município de Presidente Venceslau e a sede da Fundação

Florestal/ São Paulo capital.

5.8. A proposta, deverá estar de acordo com o Plano de Manejo da Unidade e ser norteado pelas questões que envolvam a sustentabilidade, nas suas três condicionantes, a social, a ambiental e a econômica; primando pela funcionalidade, ergonomia, acessibilidade, luminosidade, conforto térmico e acústico. Devem ser adotadas, as práticas que gerem o menor impacto ambiental nas atividades desenvolvidas.

5.9. Os produtos correspondentes a cada uma das etapas da proposta, deverão ser aprovados pela Fundação Florestal e resolução final do projeto apresentada ao Conselho Consultivo do Parque Estadual do Rio do Peixe.

Produtos a serem entregues

5.10. Os serviços contratados para a “Elaboração do Projetos da Exposição: Os rios que encontro vão seguindo comigo”, deverão seguir as etapas abaixo descritas.

PRIMEIRA ETAPA: Projeto Básico

5.11. Etapa inicial dos serviços voltada ao reconhecimento da área, com participação em reuniões com técnicos da FF e gestão do Parque estadual do Rio do Peixe para uniformização de informações, discussão, reflexão e fechamento do Programa a ser seguido pelo projeto expositivo.

5.11.1. O Programa de Necessidades deve estar claro ao final desta etapa, pois norteará a estratégia de condução dos trabalhos para as etapas subseqüentes.

5.11.2. O Programa Básico deverá prever a implantação de estruturas modulares, elementos de cenografia e peças de mobiliário que demonstrem coerência na articulação dos espaços e no uso dos materiais empregados, podendo fazer uso de madeira de reflorestamento, pinturas ou fixações nas alvenarias, assim como a utilização das madeiras da cobertura como amparo de estruturas leves como tecidos.

5.11.3. O uso da internet deve ser evitado para interação com os elementos propostos.

5.11.4. Duas pranchas de desenho contendo implantação geral, com perspectivas ilustrando as intenções a serem absorvidas pelo Executivo.

5.11.5. 1º Relatório.

SEGUNDA ETAPA: Projeto Executivo e Complementares.

A. Circuito Expositivo

5.12. O Projeto Executivo é o conjunto de elementos necessários e suficientes à realização da intervenção a ser executado no espaço do Centro de Visitantes, com nível máximo de detalhamento possível de todas as suas fases, e compatibilização dos projetos.

5.12.1. Os projetos complementares deverão conter um conjunto de informações e técnicas suficientes para a execução das intervenções propostas, reunindo de maneira clara e concisa todos os sistemas construtivos e instalações necessários à uma perfeita implementação. Correspondem aos projetos de comunicação visual, incluindo todo o material iconográfico necessário, textos, estruturas, fixações, luminotécnica, segurança e combate a incêndio.

5.12.2. Deverão fazer parte dos projetos executivos, peças gráficas/pranchas de desenho com todo o detalhamento necessário à execução dos elementos cenográficos, diagramação e dimensionamento dos painéis com texto, fotos, especificação de mobiliário e demais itens da proposta como pintura em circuitos especiais, sinalização, aquisições e etc.

B. Material de Divulgação: Folder, marcador de páginas e três postais

5.13. Além do produtos acima descritos que dizem respeito ao Circuito Expositivo, a proponente deverá fornecer: o projeto gráfico para:

FOLDER - com duas dobras colorido frente e verso, em papel couchê 115g, tamanho A4 297mm X 210mm.

MARCADORES DE PÁGINAS DE LIVRO, um conjunto de três, colorido frente, em papel couchê 150 g.

POSTAIS, um conjunto de três, em papel couchê, colorido na frente, tamanho A6 148mmx105mm .

TERCEIRA ETAPA: Memorial Descritivo e Planilhas Quantitativo- Orçamentárias

5.14. Elaboração de Memorial, contendo o conceito adotado, especificações, necessidades de aquisições, materiais, indicação de fornecedores, cuidados e recomendações.

5.14.1 Planilha quantitativa Orçamentária com Composição dos custo unitários de todos os itens de serviços previstos no projeto expositivo.

5.14.2 Composição e indicação de custos indiretos.

5.14.3 Elaboração dos Termos de Referência para Licitação da Montagem da Exposição com atualização das Planilhas Quantitativo Orçamentárias e Cronograma Físico Financeiro quando da data do processo licitatório da montagem da Exposição.

Local e horário da prestação dos serviços

5.15. Os serviços serão prestados no seguinte endereço: Rodovia General Euclides de Oliveira Figueiredo (SP 563) - Km 111 - Bairro: Zona Rural - CEP: 19409-899 - Presidente Venceslau - SP.

Especificação da garantia do serviço

5.16. O prazo de garantia contratual dos serviços é aquele estabelecido na Lei nº 8.078, de 11 de setembro de 1990 (Código de Defesa do Consumidor).

Cronograma físico e financeiro

ETAPA /PRODUTO	DIAS			
	15	15	15	15
PRIMEIRA ETAPA: Projeto Básico				
SEGUNDA ETAPA: Projeto Executivo - Circuito Expos e Mat de Divulgação				
TERCEIRA ETAPA: Memorial e Planilhas Quantitativo Orçamentárias				
TOTAL R\$		50%		50%

6. MODELO DE GESTÃO DO CONTRATO

6.1. O contrato deverá ser executado fielmente pelas partes, de acordo com as cláusulas avençadas e as normas da Lei nº 14.133, de 2021, e cada parte responderá pelas consequências de sua inexecução total ou parcial.

6.2. Em caso de impedimento, ordem de paralisação ou suspensão do contrato, o cronograma de execução será prorrogado automaticamente pelo tempo correspondente, anotadas tais circunstâncias mediante simples apostila.

6.3. As comunicações entre o órgão ou entidade e a contratada devem ser realizadas por escrito sempre que o ato exigir tal formalidade, admitindo-se o uso de mensagem eletrônica para esse fim.

6.4. O órgão ou entidade poderá convocar representante da empresa para adoção de providências que devam ser cumpridas de imediato.

6.5. *Após a assinatura do contrato ou instrumento equivalente, o órgão ou entidade poderá convocar o representante da empresa contratada para reunião inicial para apresentação do plano de fiscalização, que conterà informações acerca das obrigações contratuais, dos mecanismos de fiscalização, das estratégias para execução do objeto, do plano complementar de execução da contratada, quando houver, do método de aferição dos resultados e das sanções aplicáveis, dentre outros.*

Fiscalização

6.6. A execução do contrato deverá ser acompanhada e fiscalizada pelo(s) fiscal(is) do contrato, ou pelos respectivos substitutos (Lei nº 14.133, de 2021, art. 117, caput).

Fiscalização Técnica

6.7. O fiscal técnico do contrato acompanhará a execução do contrato, para que sejam cumpridas todas as condições estabelecidas no contrato, de modo a assegurar os melhores resultados para a Administração. (Decreto nº 11.246, de 2022, art. 22, VI);

6.8. O fiscal técnico do contrato anotará no histórico de gerenciamento do contrato todas as ocorrências relacionadas à execução do contrato, com a descrição do que for necessário para a regularização das faltas ou dos defeitos observados. (Lei nº 14.133, de 2021, art. 117, §1º e Decreto nº 11.246, de 2022, art. 22, II);

6.9. Identificada qualquer inexecução ou irregularidade, o fiscal técnico do contrato emitirá notificações para a correção da execução do contrato, determinando prazo para a correção. (Decreto nº 11.246, de 2022, art. 22, III);

6.10. O fiscal técnico do contrato informará ao gestor do contrato, em tempo hábil, a situação que demandar decisão ou adoção de medidas que ultrapassem sua competência, para que adote as medidas necessárias e saneadoras, se for o caso. (Decreto nº 11.246, de 2022, art. 22, IV);

6.11. No caso de ocorrências que possam inviabilizar a execução do contrato nas datas aprazadas, o fiscal técnico do contrato comunicará o fato imediatamente ao gestor do contrato. (Decreto nº 11.246, de 2022, art. 22, V);

6.12. O fiscal técnico do contrato comunicará ao gestor do contrato, em tempo hábil, o término do contrato sob sua responsabilidade, com vistas à tempestiva renovação ou à prorrogação contratual (Decreto nº 11.246, de 2022, art. 22, VII).

Fiscalização Administrativa

6.13. O fiscal administrativo do contrato verificará a manutenção das condições de habilitação da contratada, acompanhará o empenho, o pagamento, as garantias, as glosas e a formalização de apostilamento e termos aditivos, solicitando quaisquer documentos comprobatórios pertinentes, caso necessário (Art. 23, I e II, do Decreto nº 11.246, de 2022).

6.14. Caso ocorra descumprimento das obrigações contratuais, o fiscal administrativo do contrato atuará tempestivamente na solução do problema, reportando ao gestor do contrato para que tome as providências cabíveis, quando ultrapassar a sua competência; (Decreto nº 11.246, de 2022, art. 23, IV).

Gestor do Contrato

6.15. O gestor do contrato coordenará a atualização do processo de acompanhamento e fiscalização do contrato contendo todos os registros formais da execução no histórico de gerenciamento do contrato, a exemplo da ordem de serviço, do registro de ocorrências, das alterações e das prorrogações contratuais, elaborando relatório com vistas à verificação da necessidade de adequações do contrato para fins de atendimento da finalidade da administração. (Decreto nº 11.246, de 2022, art. 21, IV).

6.16. O gestor do contrato acompanhará os registros realizados pelos fiscais do contrato, de todas as ocorrências relacionadas à execução do contrato e as medidas adotadas, informando, se for o caso, à autoridade superior àquelas que ultrapassarem a sua competência. (Decreto nº 11.246, de 2022, art. 21, II).

6.17. O gestor do contrato acompanhará a manutenção das condições de habilitação da contratada, para fins de empenho de despesa e pagamento, e anotará os problemas que obstem o fluxo normal da liquidação e do pagamento da despesa no relatório de riscos eventuais. (Decreto nº 11.246, de 2022, art. 21, III).

6.18. O gestor do contrato emitirá documento comprobatório da avaliação realizada pelos fiscais técnico, administrativo e setorial quanto ao cumprimento de obrigações assumidas pelo contratado, com menção ao seu desempenho na execução contratual, baseado nos indicadores objetivamente definidos e aferidos, e a eventuais penalidades aplicadas, devendo constar do cadastro de atesto de cumprimento de obrigações. (Decreto nº 11.246, de 2022, art. 21, VIII).

6.19. O gestor do contrato tomará providências para a formalização de processo administrativo de responsabilização para fins de aplicação de sanções, a ser conduzido pela comissão de que trata o art. 158 da Lei nº 14.133, de 2021, ou pelo agente ou pelo setor com competência para tal, conforme o caso. (Decreto nº 11.246, de 2022, art. 21, X).

6.20. O gestor do contrato deverá elaborar relatório final com informações sobre a consecução dos objetivos que tenham justificado a contratação e eventuais condutas a serem adotadas para o aprimoramento das atividades da Administração. (Decreto nº 11.246, de 2022, art. 21, VI).

6.21. O gestor do contrato deverá enviar a documentação pertinente ao setor de contratos para a formalização dos procedimentos de liquidação e pagamento, no valor dimensionado pela fiscalização e gestão nos termos do contrato.

Responsável pelo recebimento

Titular: Jeferson Bolzan - Fundação Florestal - Gestor do Parque Estadual do Rio do Peixe

E-mail: jbolzan@fflorestal.sp.gov.br / pe.riodopeixe@fflorestal.sp.gov.br - Tel.: (18) 9 9712-2650 / (18) 9 9666-7186

Suplente: Natália Poiani Henriques - Fundação Florestal - Gerente Interior Oeste

E-mail: nataliaph@fflorestal.sp.gov.br - Tel.: (18) 9 9741-3455

7. CRITÉRIOS DE MEDIÇÃO E DE PAGAMENTO

7.1. O prazo de execução da presente contratação de serviços é de 60 (sessenta) dias, a partir da assinatura do contrato, prorrogada à critério da contratante e sob as condicionantes da Lei.

7.2. Todos os trabalhos serão desenvolvidos com base em produtos e resultados pré-estabelecidos, especificamente no item 5. MODELO DE EXECUÇÃO DO OBJETO deste Termo de Referência.

7.3. Os pagamentos serão efetuados mensalmente, contra a apresentação dos produtos previstos no item 5. MODELO DE EXECUÇÃO DO OBJETO, descritos anteriormente, desde que devidamente aprovados.

7.4. Deverão ser entregues os produtos que estiverem estipulados em contrato referente a cada mês de medição. A gestão do contrato dará o aceite formal por e-mail/carta para liberação da emissão da Nota Fiscal. Caso necessário, solicitará correções nos itens de medição para equalizar com o percentual aferido em fiscalização, devendo ser aguardado o aceite definitivo para envio da NF. As solicitações de revisões no pleito devem ser atendidas pela CONTRATADA em, no máximo, 48 (quarenta e oito) horas.

7.5. O pagamento será realizado em 30 (trinta) dias contatos a partir do recebimento da NF e demais informações conforme descritas acima.

7.6. O pagamento da última medição estará atrelado ao **Termo de Recebimento Definitivo** (TRD) dos serviços contratados, efetuadas todas as revisões solicitadas pela CONTRATANTE.

8. FORMA E CRITÉRIOS DE SELEÇÃO DO FORNECEDOR E REGIME DE EXECUÇÃO

Forma de seleção e critério de julgamento da proposta

8.1. O fornecedor será selecionado por meio da realização de procedimento de LICITAÇÃO, na modalidade PREGÃO, sob a forma ELETRÔNICA, com adoção do critério de julgamento pelo menor preço

Regime de execução

8.2. Os serviços deverão ser entregues em 60 (sessenta) dias após a solicitação e emissão da Nota de Empenho.

Exigências de habilitação

8.3. Para fins de habilitação, deverá o licitante comprovar os seguintes requisitos:

Habilitação jurídica

8.4. **Pessoa física:** cédula de identidade (RG) ou documento equivalente que, por força de lei, tenha validade para fins de identificação em todo o território nacional;

8.5. **Empresário individual:** inscrição no Registro Público de Empresas Mercantis, a cargo da Junta Comercial da respectiva sede;

8.6. **Microempreendedor Individual - MEI:** Certificado da Condição de Microempreendedor Individual - CCMEI, cuja aceitação ficará condicionada à verificação da autenticidade no sítio <https://www.gov.br/empresas-e-negocios/pt-br/empreendedor>;

8.7. **Sociedade empresária, sociedade limitada unipessoal – SLU ou sociedade identificada como empresa individual de responsabilidade limitada - EIRELI:** inscrição do ato constitutivo, estatuto ou contrato social no Registro Público de Empresas Mercantis, a cargo da Junta Comercial da respectiva sede, acompanhada de documento comprobatório de seus administradores;

8.8. **Sociedade empresária estrangeira:** portaria de autorização de funcionamento no Brasil, publicada no Diário Oficial da União e arquivada na Junta Comercial da unidade federativa onde se localizar a filial, agência, sucursal ou estabelecimento, a qual será considerada como sua sede, conforme Instrução Normativa DREI/ME n.º 77, de 18 de março de 2020.

8.9. **Sociedade simples:** inscrição do ato constitutivo no Registro Civil de Pessoas Jurídicas do local de sua sede, acompanhada de documento comprobatório de seus administradores;

8.10. **Filial, sucursal ou agência de sociedade simples ou empresária:** inscrição do ato constitutivo da filial, sucursal ou agência da sociedade simples ou empresária, respectivamente, no Registro Civil das Pessoas Jurídicas ou no Registro Público de Empresas Mercantis onde opera, com averbação no Registro onde tem sede a matriz

8.11. **Sociedade cooperativa:** ata de fundação e estatuto social, com a ata da assembleia que o aprovou, devidamente arquivado na Junta Comercial ou inscrito no Registro Civil das Pessoas Jurídicas da respectiva sede, além do registro de que trata o art. 107 da Lei nº 5.764, de 16 de dezembro 1971.

8.12. Os documentos apresentados deverão estar acompanhados de todas as alterações ou da consolidação respectiva.

Habilitação fiscal, social e trabalhista

8.13. Prova de inscrição no Cadastro Nacional de Pessoas Jurídicas ou no Cadastro de Pessoas Físicas, conforme o caso;

8.14. Prova de regularidade fiscal perante a Fazenda Nacional, mediante apresentação de certidão expedida conjuntamente pela Secretaria da Receita Federal do Brasil (RFB) e pela Procuradoria-Geral da Fazenda Nacional (PGFN), referente a todos os créditos tributários federais e à Dívida Ativa da União (DAU) por elas administrados, inclusive aqueles relativos à Seguridade Social, nos termos da Portaria Conjunta nº 1.751, de 02 de outubro de 2014, do Secretário da Receita Federal do Brasil e da Procuradora-Geral da Fazenda Nacional.

8.15. Prova de regularidade com o Fundo de Garantia do Tempo de Serviço (FGTS);

8.16. Prova de inexistência de débitos inadimplidos perante a Justiça do Trabalho, mediante a apresentação de certidão negativa ou positiva com efeito de negativa, nos termos do Título VII-A da Consolidação das Leis do Trabalho, aprovada pelo Decreto-Lei nº 5.452, de 1º de maio de 1943;

8.17. Prova de inscrição no cadastro de contribuintes *[Estadual/Distrital]* ou *[Municipal/Distrital]* relativo ao domicílio ou sede do fornecedor, pertinente ao seu ramo de atividade e compatível com o objeto contratual;

8.18. Prova de regularidade com a Fazenda *[Estadual/Distrital]* ou *[Municipal/Distrital]* do domicílio ou sede do fornecedor, relativa à atividade em cujo exercício contrata ou concorre;

8.19. Caso o fornecedor seja considerado isento dos tributos *[Estadual/Distrital]* ou *[Municipal/Distrital]* relacionados ao objeto contratual, deverá comprovar tal condição mediante a apresentação de declaração da Fazenda respectiva do seu domicílio ou sede, ou outra equivalente, na forma da lei.

8.20. O fornecedor enquadrado como microempreendedor individual que pretenda auferir os benefícios do tratamento diferenciado previstos na Lei Complementar n. 123, de 2006, estará dispensado da prova de inscrição nos cadastros de contribuintes estadual e municipal.

Qualificação Técnica

8.21. A proponente deverá apresentar Prova de Capacidade Técnica constituída por, no mínimo dois atestados, emitidos por organização pública ou privada, para a qual a empresa tenha elaborado projetos executivos para exposições que guardem semelhança com o objeto a ser contratado, contemplando as áreas mínimas de 80 m², com indicações das quantidades e prazo contratual, datas de início e término e local da prestação dos serviços.

8.22. O (s) atestado(s) deverá (ão) conter a identificação da pessoa jurídica emitente bem como o nome, o cargo do signatário e telefone para contato.

8.23. Será exigida experiência de no mínimo 3 (três) anos no setor – completos na data da sessão de abertura dos envelopes – com comprovação de prestação de serviços semelhantes por meio dos documentos

a seguir:

Técnico Profissional

8.24. A Capacidade Técnica Profissional far-se-á mediante a comprovação pela licitante de possuir no seu quadro permanente, e/ou contratado, os seguintes profissionais:

01 (um) museólogo devidamente registrado no COREM Conselho Regional de Museologia, detentor de atestados de responsabilidade técnica, acompanhados das Certidões de Acervo Técnico que comprovem ter o profissional executado projetos ou serviços que guardem semelhança com o objeto a ser contratado, e que será mediador em todas as reuniões necessárias e todos os contatos com a CONTRATANTE nas definições de critérios e parâmetros das intervenções.

01 (um) arquiteto devidamente registrado no CAU Conselho de Arquitetura e Urbanismo, detentor de atestados de responsabilidade técnica, acompanhados das Certidões de Acervo Técnico, expedidas por esse Conselho, que comprovem ter o profissional executado projetos ou serviços que guardem semelhança com o objeto a ser contratado, devendo participar das reuniões necessárias com a CONTRATANTE, colaborando nas definições e soluções técnicas adotadas na intervenções.

01 (um) designer gráfico com experiência em elaboração de projetos ou serviços que guardem semelhança com o objeto a ser contratado. Caso o arquiteto tenha formação comprovada na área de design gráfico, será permitido que o profissional assumam tais funções.

Posteriormente, na data de assinatura do contrato, a empresa deverá apresentar a relação da equipe responsável pela condução dos serviços, que se juntará aos profissionais mencionados acima. A equipe deverá ser composta necessariamente por um museólogo e um arquiteto.

A estes profissionais deverá se somar outros técnicos em áreas específicas como design gráfico, produção de textos e imagens, luminotécnica, produção de vídeos. Todos com comprovação de vínculo contratual ou declaração de contratação futura, com declaração de anuência do profissional.

8.24.1. Posteriormente, na data de assinatura do contrato, a empresa deverá apresentar a relação da equipe responsável pela condução dos serviços, que se juntará aos profissionais mencionados acima.

8.24.2. Os profissionais devem possuir experiência comprovada através de Certidões de Acervo Técnico em elaboração e montagem de. É permitido que os profissionais que vierem a integrar a equipe técnica sejam os mesmos profissionais indicados como Responsável Técnico, desde que atenda esta condicionante. No mínimo a equipe deverá ser composta por um museólogo, um arquiteto, um design gráfico e profissionais responsáveis pela produção de textos e imagens. Todos com comprovação de vínculo contratual ou declaração de contratação futura, com declaração de anuência do profissional

9. ESTIMATIVAS DO VALOR DA CONTRATAÇÃO

9.1. O custo estimado total da contratação é de **R\$ 63.702,89** (sessenta e três mil reais, setecentos e dois e oitenta e nove centavos).

10. ADEQUAÇÃO ORÇAMENTÁRIA

10.1. Os recursos serão onerados do TCCA/CESP, no elemento de despesa 339039 no centro de custo 740.008.

11. UTILIZAÇÃO DE MADEIRA

11.1. A utilização de madeira na confecção de elementos como os suportes das informações expositivas deverão prever a utilização de madeira de reflorestamento, eucalipto ou pinus.

11.2. A proposta deve considerar o ambiente arquitetônico em que a exposição será instalada, que já faz uso da madeira em sua estrutura e nas esquadrias, considerar a ação de intempéries, a ausência de manutenção periódica, a dificuldade imediata de reposição de peças, e outras dificuldades que o distanciamento de maiores centros urbanos impõem.

11.3. A proposta deverá estar completa quanto a detalhes de execução, dimensionamento e especificações necessárias.

12. OBRIGAÇÕES DA CONTRATANTE

12.1. A Fundação Florestal/Parque Estadual do Rio do Peixe deverá acompanhar a execução dos serviços em todas as suas etapas e aprovar o produto final.

12.2. Deverá disponibilizar ou indicar fontes de obtenção de informações necessárias à execução dos serviços contratados.

12.3. Acompanhar a execução de todo o serviço e se manifestar sempre que necessário para atender dúvidas pela contratada.

12.4. Atestar a nota dos serviços executados e encaminhá-la para o setor responsável pelo pagamento.

13. OBRIGAÇÕES DA CONTRATADA

13.1. A contratada deverá dispor de todos os equipamentos necessários à execução dos serviços e utilizar profissionais habilitados e qualificados.

13.2. Responsabilizar-se pelo controle, supervisão e desenvolvimento dos serviços em andamento, obedecendo cronograma proposto.

13.3. Estar ciente de que o responsável pelo recebimento poderá, quando julgar necessário, exigir a relação dos fabricantes e respectivos endereços, comprovantes de compra, assim como os tipos e características dos componentes utilizados

13.4. A contratada deverá prever a participação em duas reuniões com a empresa vencedora da licitação e responsável pela execução do projeto, sendo uma logo após a assinatura do contrato e outra quando da instalação e finalização dos produtos no Parque Estadual Rio do Peixe.

14. CONDIÇÕES GERAIS

14.1. A CONTRATADA deverá transferir o direito patrimonial do projeto para o CONTRATANTE.

14.2. É de inteira responsabilidade da CONTRATADA a certificação do direito autoral de criação, de modo que a CONTRATANTE não poderá ser responsabilizada caso surja qualquer indício de reprodução reivindicada por terceiros no qual se configure “plágio de projeto”.

14.3. Durante a elaboração dos projetos, a CONTRATADA deverá responsabilizar-se pelo fiel cumprimento de todas as disposições e acordos relativos à legislação social e trabalhista em vigor.

14.3.1. Deverá efetuar o pagamento de todos os impostos, taxas e demais obrigações fiscais incidentes ou que vierem a incidir sobre o objeto, até o Recebimento Definitivo dos Serviços.

14.4. Os projetos deverão atender a toda legislação específica nos níveis federal, estadual e municipal, assim como às Normas das Concessionárias de Serviços Públicos locais, assim como devem obedecer às normas técnicas pertinentes da ABNT.

14.5. As especificações serão elaboradas visando equilibrar economia e desempenho técnico, considerando custos de fornecimento e de manutenção, porém sem prejuízo da vida útil do componente da edificação.

15. RESPONSÁVEIS

Todas as assinaturas eletrônicas seguem o horário oficial de Brasília e fundamentam-se no §3º do Art. 4º do Decreto nº 10.543, de 13 de novembro de 2020.

JESSIE DE ALMEIDA PALMA BALDONI

Assessoria Técnica/DMI

Assinou eletronicamente em 11/10/2024 às 12:46:55.

ANEXOS

Os anexos poderão ser consultados no site da FF pelo link abaixo:

<https://fflorestal.sp.gov.br/editais/editais-de-licitacao/editais-de-pregao-eletronico/>

ANEXO I.1 – ESTUDO TÉCNICO PRELIMINAR

Os anexos poderão ser consultados no site da FF pelo link abaixo:

<https://fflorestal.sp.gov.br/editais/editais-de-licitacao/editais-de-pregao-eletronico/>

ANEXO II

MINUTA DE TERMO DE CONTRATO

Vide o arquivo específico em que se encontra o conteúdo deste Anexo (especificado no item 14 deste Edital).

CONTRATO ADMINISTRATIVO FF N.º xxxxxxxxxxxxxxxx – PRESTAÇÃO DE SERVIÇOS– PROCESSO FF N.º XXXXXXXXXXXX
– PREGÃO ELETRÔNICO N.º xxx/20xx.

PARECER AJ N.º xxxxxxxxxxxx

Pelo presente instrumento, de um lado, a **FUNDAÇÃO PARA A CONSERVAÇÃO E A PRODUÇÃO FLORESTAL DO ESTADO DE SÃO PAULO**, com sede na Av. Professor Frederico Hermann Junior nº 345 – Prédio 12 – 1º andar - Alto de Pinheiros - São Paulo - SP – CEP 05459-010 -, inscrita no Cadastro Nacional de Pessoas Jurídicas sob o nº 56.825.110/0001-47 neste ato representado(a) pelo(a) (cargo e nome), nomeado(a) pelo(a) [Portaria/____] nº, de de de 20..., publicado(a) no DOE de de de, [portador(a) da identificação funcional _____ nº/inscrito(a) no CPF sob o nº..... (se ausente identificação funcional individualizada)], no uso da competência conferida pela legislação aplicável, doravante denominado(a) CONTRATANTE, e o(a), inscrito(a) no CNPJ/MF sob o nº, sediado(a) na, doravante designado(a) CONTRATADO, neste ato representado(a) por (nome e função no Contratado), inscrito(a) no CPF sob o nº....., conforme atos constitutivos da fornecedora **OU** procuração apresentada nos autos, tendo em vista o que consta no Processo nº e em observância às disposições da [Lei nº 14.133, de 1º de abril de 2021](#), e demais normas da legislação aplicável, resolvem celebrar o presente Termo de Contrato, decorrente do Pregão Eletrônico nº .../... **OU** da Concorrência Eletrônica nº .../..., mediante as condições a seguir enunciadas, de acordo com as subdivisões subseqüentes na forma de cláusulas e respectivos itens que compõem este instrumento.

1. CLÁUSULA PRIMEIRA – OBJETO ([art. 92, I e II](#))

1.1. O objeto do presente instrumento é a contratação de serviços. para a "Elaboração de Projeto de Exposição" a ser instalada no Centro de Visitantes do Parque Estadual do Rio do Peixe, conforme detalhamento e especificações técnicas deste instrumento, do Termo de Referência, da proposta do Contratado e demais documentos da contratação constantes do processo administrativo em epígrafe.

1.2. Objeto da contratação:

ITEM[ESP2]	ESPECIFICAÇÃO	CATSER	UNIDADE DE MEDIDA	QUANTIDADE TOTAL	VALOR UNITÁRIO	VALOR TOTAL
1	Contratação de serviços para a "Elaboração de Projeto de Exposição"	132	Unidade			

1.3. O presente Termo de Contrato vincula-se à seguinte documentação, que se considera parte integrante deste instrumento,

independentemente de transcrição:

- 1.3.1. O Termo de Referência;
- 1.3.2. O Edital da Licitação;
- 1.3.3. A Proposta do Contratado; e
- 1.3.4. Eventuais anexos dos documentos supracitados.

1.4. O regime de execução deste contrato é o de _____ [\[ESP3\]](#).

2 . CLÁUSULA SEGUNDA – VIGÊNCIA E PRORROGAÇÃO

2.1. *O prazo de vigência da contratação é de 60 (sessenta) dias., contados da assinatura do contrato, na forma do artigo 105 da Lei nº 14.133, de 2021.*

2.1.1. *O prazo de vigência poderá ser prorrogado à critério da contratante e sob as condicionantes da Lei.*

3 . CLÁUSULA TERCEIRA – MODELOS DE EXECUÇÃO E GESTÃO CONTRATUAIS ([art. 92, IV, VII e XVIII](#))

3.1. O regime de execução contratual, os modelos de gestão e de execução, assim como os prazos e condições de início, conclusão, entrega, observação e recebimento do objeto, e critérios de medição, constam no Termo de Referência, que constitui parte integrante deste Contrato[\[ESP4\]](#).

4. CLÁUSULA QUARTA – SUBCONTRATAÇÃO

4.1. *Não será admitida a subcontratação, cessão ou transferência, total ou parcial, do objeto contratual.*

5. CLÁUSULA QUINTA – PREÇO ([art. 92, V](#))

5.1. *O valor total da contratação é de R\$...... (.....)*

5.2. No valor acima estão incluídos, além do lucro, todas as despesas diretas e indiretas decorrentes da execução do objeto, inclusive tributos e/ou impostos, encargos sociais, trabalhistas, previdenciários, fiscais e comerciais incidentes, taxa de administração, frete, seguro e outros necessários ao cumprimento integral do objeto da contratação.

6. CLÁUSULA SEXTA - PAGAMENTO ([art. 92, V e VI](#))

6.1. O prazo para pagamento ao Contratado e demais condições a ele referentes encontram-se definidos no Termo de Referência, que constitui parte integrante deste Contrato.

7. CLÁUSULA SÉTIMA - REAJUSTE ([art. 92, V](#))

7.1. *Os preços inicialmente ajustados são fixos e irremovíveis pelo prazo de 1 (um) ano contado da data do orçamento estimado, que corresponde a __/__/__ (DD/MM/AAAA[\[ESP5\]](#)).*

7.2. É previsto reajuste anual dos preços inicialmente ajustados, de modo que, caso o prazo de execução do objeto contratual ultrapasse a data em que se configure 1 (um) ano a contar da data do orçamento estimado, e independentemente de pedido do Contratado, os preços iniciais serão reajustados, mediante a aplicação, pelo Contratante, do índice IPC/FIPE, exclusivamente para as obrigações iniciadas e concluídas após a ocorrência da anualidade^[ESP6].

7.3. No caso de reajuste(s) subsequente(s) ao primeiro, o interregno mínimo de 1 (um) ano será contado a partir dos efeitos financeiros do último reajuste.

7.4. No caso de atraso ou não divulgação do(s) índice(s) de reajustamento, o Contratante pagará ao Contratado a importância calculada pela última variação conhecida, liquidando a diferença correspondente tão logo seja(m) divulgado(s) o(s) índice(s) definitivo(s).

7.5. Nas aferições finais, o(s) índice(s) utilizado(s) para reajuste será(ão), obrigatoriamente, o(s) definitivo(s).

7.6. Caso o(s) índice(s) estabelecido(s) para reajustamento venha(m) a ser extinto(s) ou de qualquer forma não possa(m) mais ser utilizado(s), será(ão) adotado(s), em substituição, o(s) que vier(em) a ser determinado(s) pela legislação então em vigor.

7.7. Na ausência de previsão legal quanto ao índice substituto, as partes elegerão novo índice oficial, para reajustamento do preço do valor remanescente, por meio de termo aditivo.

7.8. O reajuste será realizado por apostilamento.

8 . CLÁUSULA OITAVA - OBRIGAÇÕES DO CONTRATANTE (art. 92, X, XI e XIV)

8.1. São obrigações do Contratante:

8.1.1. Exigir o cumprimento de todas as obrigações assumidas pelo Contratado, de acordo com o contrato e a documentação que o integra;

8.1.2. Receber o objeto no prazo e condições estabelecidas no Termo de Referência;

8.1.3. Notificar o Contratado, por escrito, sobre vícios, defeitos ou incorreções verificadas no objeto fornecido, para que seja por ele substituído, reparado ou corrigido, no total ou em parte, a expensas do Contratado;

8.1.4. Acompanhar e fiscalizar a execução do contrato e o cumprimento das obrigações pelo Contratado;

8.1.5. Comunicar ao Contratado para emissão de Nota Fiscal em relação à parcela incontroversa, para efeito de liquidação e pagamento, se houver parcela incontroversa no caso de controvérsia sobre a execução do objeto, quanto à dimensão, qualidade e quantidade, observando-se o art. 143 da [Lei nº 14.133, de 2021](#);

8.1.6. Efetuar o pagamento ao Contratado do valor correspondente à execução do objeto, no prazo, forma e condições estabelecidos no presente Contrato e no Termo de Referência;

8.1.7. Aplicar ao Contratado as sanções previstas na lei e neste Contrato;

8.1.8. Cientificar o órgão de representação judicial da Procuradoria Geral do Estado para adoção das medidas cabíveis quando necessária medida judicial diante do descumprimento de obrigações pelo Contratado;

8.1.9. Explicitamente emitir decisão sobre todas as solicitações e reclamações relacionadas à execução do presente Contrato, ressalvados os requerimentos manifestamente impertinentes, meramente protelatórios ou de nenhum interesse para a boa execução do ajuste, observado o prazo de 01 (um) mês^[ESP7] para decisão, a contar da conclusão da instrução do requerimento, admitida a prorrogação motivada, por igual período, e excepcionada a hipótese de disposição legal ou cláusula contratual que estabeleça prazo específico;

8.1.10. Responder eventuais pedidos de reestabelecimento do equilíbrio econômico-financeiro feitos pelo Contratado no prazo máximo de 01(um) mês^[ESP8], contado a partir da conclusão da instrução do requerimento, sendo admitida a prorrogação motivada desse prazo por igual período, e observado o disposto no parágrafo único do art. 131 da [Lei nº 14.133, de 2021](#);

8.1.11. Observar, no tratamento de dados pessoais de profissionais, empregados, prepostos, administradores e/ou sócios do Contratado, a que tenha acesso durante a execução do objeto a que se refere a cláusula primeira deste contrato, as normas legais e regulamentares aplicáveis, em especial, a [Lei nº 13.709, de 14 de agosto de 2018](#), com suas alterações subsequentes.

8.2. O prazo para resposta ao pedido de restabelecimento do equilíbrio econômico-financeiro não se iniciará enquanto o Contratado não cumprir os atos ou apresentar a documentação solicitada pelo Contratante para adequada instrução do

requerimento.

8.3. A Administração não responderá por quaisquer compromissos assumidos pelo Contratado com terceiros, ainda que vinculados à execução do contrato, bem como por qualquer dano causado a terceiros em decorrência de ato do Contratado, de seus profissionais, prepostos ou subordinados.

9 . CLÁUSULA NONA - OBRIGAÇÕES DO CONTRATADO ([art. 92, XIV, XVI e XVII](#))

9.1. O Contratado deve cumprir todas as obrigações estabelecidas em lei, e aquelas constantes deste Contrato e da documentação que o integra, assumindo como exclusivamente seus os riscos e as despesas decorrentes da boa e perfeita execução do objeto, observando, ainda, as obrigações a seguir dispostas:

9.1.1. Designar e manter preposto aceito pelo Contratante para representar o Contratado na execução do contrato [\[ESP9\]](#);

9.1.1.1. A indicação ou a manutenção do preposto do Contratado poderá ser recusada pelo Contratante, desde que devidamente justificada, hipótese em que o Contratado deverá designar outro para o exercício da atividade;

9.1.2. Atender às determinações regulares emitidas pelo fiscal do contrato ou autoridade superior ([art. 137, II, da Lei nº 14.133, de 2021](#)) e prestar todo esclarecimento ou informação por eles solicitados;

9.1.3. Alocar os profissionais necessários ao perfeito cumprimento das cláusulas deste contrato, com habilitação e conhecimento adequados, utilizando os materiais, equipamentos, ferramentas e utensílios demandados, cuja quantidade, qualidade e tecnologia deverão atender às recomendações de boa técnica e à legislação de regência;

9.1.4. Reparar, corrigir, remover, reconstruir ou substituir, às suas expensas, no total ou em parte, no prazo fixado pelo fiscal do contrato, os serviços nos quais se verificarem vícios, defeitos ou incorreções resultantes da execução ou dos materiais empregados;

9.1.5. Responsabilizar-se pelos vícios e danos decorrentes da execução do objeto, de acordo com o [Código de Defesa do Consumidor \(Lei nº 8.078, de 1990\)](#), bem como por todo e qualquer dano causado diretamente à Administração ou a terceiros em razão da execução do contrato, não excluindo nem reduzindo essa responsabilidade a fiscalização ou o acompanhamento da execução contratual pelo Contratante, que ficará autorizado a descontar dos pagamentos devidos ou da garantia, caso exigida na documentação que integra este instrumento, o valor correspondente aos danos sofridos;

9.1.6. Não contratar, durante a vigência do contrato, cônjuge, companheiro ou parente em linha reta, colateral ou por afinidade, até o terceiro grau, de dirigente do Contratante, de agente público que desempenhe(ou) função na licitação ou de fiscal ou gestor do contrato, nos termos do [artigo 48, parágrafo único, da Lei nº 14.133, de 2021](#);

9.1.7. Quando não for possível a verificação da regularidade no Sistema de Cadastramento Unificado de Fornecedores – Sicaf ou em outros meios eletrônicos hábeis de informações, o Contratado deverá atender a notificação para entregar ao setor responsável pela fiscalização do contrato, no prazo de 5 (cinco) dias úteis, os seguintes documentos: 1) certidão conjunta relativa aos tributos federais e à Dívida Ativa da União; 2) certidões que comprovem regularidade fiscal perante as Fazendas Estadual/Distrital e/ou Municipal/Distrital do domicílio ou sede do Contratado que tenham sido exigidas para fins de habilitação na documentação que integra este instrumento; 3) Certidão de Regularidade do FGTS – CRF; e 4) Certidão Negativa, ou positiva com efeitos de negativa, de Débitos Trabalhistas;

9.1.8. Responsabilizar-se pelo cumprimento das obrigações previstas em Acordo, Convenção, ou Dissídio Coletivo de Trabalho das categorias abrangidas pelo contrato, e por todas as obrigações e encargos trabalhistas, previdenciários, fiscais, sociais, comerciais e os demais previstos em legislação específica, cuja inadimplência não transfere a responsabilidade ao Contratante, nos termos do art. 121 da [Lei nº 14.133, de 2021](#);

9.1.9. Comunicar ao Fiscal do contrato, assim que possível, qualquer ocorrência anormal ou acidente que se verifique no local da execução dos serviços;

9.1.10. Prestar todo esclarecimento ou informação solicitada pelo Contratante ou por seus prepostos, garantindo-lhes o acesso, a qualquer tempo, ao local dos trabalhos, bem como aos documentos relativos à execução do objeto;

9.1.11. Paralisar, por determinação do Contratante, qualquer atividade que não esteja sendo executada de acordo com a boa técnica ou que ponha em risco a segurança de pessoas ou bens de terceiros;

9.1.12. Promover a guarda, manutenção e vigilância de materiais, ferramentas, e tudo o que for necessário à execução do objeto, durante a vigência do contrato;

9.1.13. Conduzir os trabalhos com estrita observância às normas da legislação pertinente, cumprindo as determinações dos Poderes Públicos, mantendo sempre limpo o local dos serviços e nas melhores condições de segurança, higiene e disciplina;

9.1.14. Submeter previamente, por escrito, ao Contratante, para análise e aprovação, quaisquer mudanças nos métodos executivos que fujam às especificações do Termo de Referência, observando-se o disposto no Capítulo VII do Título III da [Lei nº 14.133, de 2021](#);

9.1.15. Não permitir a utilização de qualquer trabalho do menor de 16 (dezesesseis) anos, exceto na condição de aprendiz para os maiores de 14 (quatorze) anos, nem permitir a utilização do trabalho do menor de 18 (dezoito) anos em trabalho noturno, perigoso ou insalubre;

9.1.16. Manter, durante toda a execução do contrato, em compatibilidade com as obrigações assumidas, todas as condições de habilitação e qualificação exigidas na licitação;

9.1.17. Cumprir, durante todo o período de execução do contrato, a reserva de cargos prevista em lei para pessoa com deficiência, para reabilitado da Previdência Social ou para aprendiz, bem como as reservas de cargos previstas em outras normas específicas ([art. 116 da Lei nº 14.133, de 2021](#));

9.1.18. Comprovar o cumprimento da reserva de cargos a que se refere a subdivisão acima, no prazo fixado pelo fiscal do contrato, com a indicação dos empregados que preencheram as referidas vagas ([art. 116, parágrafo único, da Lei nº 14.133, de 2021](#));

9.1.19. Guardar sigilo sobre todas as informações obtidas em decorrência do cumprimento do contrato, respondendo, administrativa, civil e criminalmente por sua indevida divulgação e incorreta ou inadequada utilização;

9.1.20. Arcar com o ônus decorrente de eventual equívoco no dimensionamento de sua proposta, inclusive quanto aos custos variáveis decorrentes de fatores futuros, mas que sejam previsíveis em seu ramo de atividade;

9.1.21. Cumprir as disposições legais e regulamentares federais, estaduais e municipais que interfiram na execução do objeto, bem como as normas de segurança do Contratante;

9.2. Em atendimento à [Lei nº 12.846, de 2013](#), e ao [Decreto estadual nº 67.301, de 2022](#), o Contratado se compromete a conduzir os seus negócios de forma a coibir fraudes, corrupção e quaisquer outros atos lesivos à Administração Pública, nacional ou estrangeira, de modo que o Contratado não poderá oferecer, dar ou se comprometer a dar a quem quer que seja, tampouco aceitar ou se comprometer a aceitar de quem quer que seja, por conta própria ou por intermédio de outrem, qualquer pagamento, doação, compensação, vantagens financeiras ou benefícios de qualquer espécie relacionados de forma direta ou indireta ao objeto deste contrato, o que deve ser observado, ainda, pelos seus prepostos, colaboradores e eventuais subcontratados, caso permitida a subcontratação.

9.2.1. O descumprimento das obrigações previstas na subdivisão acima poderá submeter o Contratado à extinção unilateral do contrato, a critério do Contratante, sem prejuízo da aplicação das sanções penais e administrativas cabíveis e, também, da instauração do processo administrativo de responsabilização de que tratam a [Lei nº 12.846, de 2013](#), e o [Decreto estadual nº 67.301, de 2022](#).

9.3. O Contratado obriga-se a não admitir a participação, na execução deste contrato, de:

9.3.1. agente público de órgão ou entidade licitante ou contratante, ou terceiro que auxilie a condução da contratação na qualidade de integrante de equipe de apoio, profissional especializado ou funcionário ou representante de empresa que preste assessoria técnica, nos termos dos §§ 1º e 2º do art. 9º da [Lei nº 14.133, de 2021](#);

9.3.2. pessoa que mantenha vínculo de natureza técnica, comercial, econômica, financeira, trabalhista ou civil com dirigente do órgão ou entidade contratante ou com agente público que tenha desempenhado função na licitação ou atue na fiscalização ou na gestão do contrato, ou que deles seja cônjuge, companheiro ou parente em linha reta, colateral ou por afinidade, até o terceiro grau, nos termos do inciso IV do art. 14 e/ou parágrafo único do art. 48 da [Lei nº 14.133, de 2021](#);

9.3.3. pessoas que se enquadrem nas demais vedações previstas no art. 14 da [Lei nº 14.133, de 2021](#).

9.4. O Contratado deverá observar a vedação constante do [Decreto estadual nº 68.829, de 4 de setembro de 2024](#).

10 . CLÁUSULA DÉCIMA - OBRIGAÇÕES PERTINENTES À LGPD

10.1. *Sempre que realizarem qualquer tipo de tratamento de dados pessoais no âmbito da execução do objeto deste contrato, as partes deverão observar as normas previstas na [Lei nº 13.709, de 14 de agosto de 2018](#) (Lei Geral de Proteção de Dados Pessoais – LGPD), com suas alterações subsequentes, e as demais normas legais e regulamentares aplicáveis.*

1 1 . CLÁUSULA DÉCIMA PRIMEIRA – GARANTIA DE EXECUÇÃO ([art. 92, XII](#))

11.1. Não haverá exigência de garantia contratual da execução.

1 2 . CLÁUSULA DÉCIMA SEGUNDA – INFRAÇÕES E SANÇÕES ADMINISTRATIVAS ([art. 92, XIV](#))

12.1. Comete infração administrativa, nos termos da [Lei nº 14.133, de 2021](#), o Contratado que:

- a) der causa à inexecução parcial do contrato;
- b) der causa à inexecução parcial do contrato que cause grave dano à Administração ou ao funcionamento dos serviços públicos ou ao interesse coletivo;
- c) der causa à inexecução total do contrato;
- d) ensejar o retardamento da execução ou da entrega do objeto da contratação sem motivo justificado;
- e) apresentar documentação falsa ou prestar declaração falsa durante a execução do contrato;
- f) praticar ato fraudulento na execução do contrato;
- g) comportar-se de modo inidôneo ou cometer fraude de qualquer natureza;
- h) praticar ato lesivo previsto no art. 5º da [Lei nº 12.846, de 1º de agosto de 2013](#).

12.2. Garantida a prévia defesa, serão aplicadas ao Contratado que incorrer nas infrações acima descritas as seguintes sanções:

- i) **Advertência**, se o Contratado der causa à inexecução parcial do contrato, quando não se justificar a imposição de penalidade mais grave ([art. 156, § 2º, da Lei nº 14.133, de 2021](#));
- ii) **Impedimento de licitar e contratar**, se praticadas as condutas descritas nas alíneas “b”, “c” e “d” da subdivisão anterior desta cláusula, quando não se justificar a imposição de penalidade mais grave ([art. 156, § 4º, da Lei nº 14.133, de 2021](#));
- iii) **Declaração de inidoneidade para licitar ou contratar**, quando praticadas as condutas descritas nas alíneas “e”, “f”, “g” e “h” da subdivisão anterior desta cláusula, bem como nas alíneas “b”, “c” e “d” da referida subdivisão, que justifiquem a imposição de penalidade mais grave ([art. 156, § 5º, da Lei nº 14.133, de 2021](#)).
- iv) **Multa**: *Calculada em conformidade com a documentação que integra este instrumento.*

12.3. A aplicação das sanções previstas neste Contrato não exclui, em hipótese alguma, a obrigação de reparação integral do dano causado ao Contratante ([art. 156, § 9º, da Lei nº 14.133, de 2021](#)).

12.4. A multa poderá ser aplicada cumulativamente com as demais sanções previstas neste Contrato ([art. 156, § 7º, da Lei nº 14.133, de 2021](#)).

12.4.1. Antes da aplicação da multa será facultada a defesa do interessado no prazo de 15 (quinze) dias úteis, contado da data de sua intimação ([art. 157 da Lei nº 14.133, de 2021](#)).

12.4.2. Se a multa aplicada e as indenizações cabíveis forem superiores ao valor do pagamento eventualmente devido pelo Contratante ao Contratado, além da perda desse valor, a diferença será descontada da garantia prestada, caso exigida na documentação que integra este instrumento, ou, quando for o caso, será cobrada judicialmente ([art. 156, § 8º, da Lei nº 14.133, de 2021](#)).

12.5. A aplicação das sanções realizar-se-á em processo administrativo que assegure o contraditório e a ampla defesa ao Contratado, observando-se o procedimento previsto no *caput* e parágrafos do [art. 158 da Lei nº 14.133, de 2021](#), para as penalidades de impedimento de licitar e contratar e de declaração de inidoneidade para licitar ou contratar.

12.6. Na aplicação das sanções serão considerados ([art. 156, § 1º, da Lei nº 14.133, de 2021](#)):

- a) a natureza e a gravidade da infração cometida;
- b) as peculiaridades do caso concreto;

c) as circunstâncias agravantes ou atenuantes;

d) os danos que dela provierem para o Contratante;

e) a implantação ou o aperfeiçoamento de programa de integridade, conforme normas e orientações dos órgãos de controle.

12.7. As sanções são autônomas e a aplicação de uma não exclui a de outra.

12.8. Os atos previstos como infrações administrativas na [Lei nº 14.133, de 2021](#), ou em outras leis de licitações e contratos da Administração Pública que também sejam tipificados como atos lesivos na [Lei nº 12.846, de 2013](#), serão apurados e julgados conjuntamente, nos mesmos autos, observados o rito procedimental e autoridade competente definidos na referida [Lei \(art. 159 da Lei nº 14.133, de 2021\)](#).

12.9. A personalidade jurídica do Contratado poderá ser desconsiderada sempre que utilizada com abuso do direito para facilitar, encobrir ou dissimular a prática dos atos ilícitos previstos na [Lei nº 14.133, de 2021](#), ou para provocar confusão patrimonial, e, nesse caso, todos os efeitos das sanções aplicadas à pessoa jurídica serão estendidos aos seus administradores e sócios com poderes de administração, a pessoa jurídica sucessora ou a empresa do mesmo ramo com relação de coligação ou controle, de fato ou de direito, com o sancionado, observados, em todos os casos, o contraditório, a ampla defesa e a obrigatoriedade de análise jurídica prévia ([art. 160 da Lei nº 14.133, de 2021](#)).

12.10. O Contratante deverá, no prazo máximo de 15 (quinze) dias úteis, contado da data de aplicação da sanção, informar e manter atualizados os dados relativos às sanções por ele aplicadas, para fins de publicidade no Cadastro Nacional de Empresas Inidôneas e Suspensas (Ceis) e no Cadastro Nacional de Empresas Punidas (Cnep), instituídos no âmbito do Poder Executivo Federal ([Art. 161 da Lei nº 14.133, de 2021](#)).

12.11. As sanções de impedimento de licitar e contratar e declaração de inidoneidade para licitar ou contratar são passíveis de reabilitação na forma do [art. 163 da Lei nº 14.133, de 2021](#).

13 . CLÁUSULA DÉCIMA TERCEIRA – DA EXTINÇÃO CONTRATUAL ([art. 92, XIX](#))

13.1. O contrato poderá ser extinto na forma, pelos motivos e com as consequências previstos nos [artigos 137 a 139 e 155 a 163 da Lei nº 14.133, de 2021](#).

13.1.1. O Contratado reconhece desde já os direitos do Contratante nos casos de extinção por ato unilateral da Administração, prevista no artigo 138 da [Lei nº 14.133, de 2021](#), bem como no art. 1º, § 2º, item 3, do [Decreto estadual nº 55.938, de 2010](#), com a redação que lhe foi dada pelo [Decreto estadual nº 57.159, de 2011](#), na hipótese da configuração de trabalho em caráter não eventual por pessoas físicas, com relação de subordinação ou dependência, quando o Contratado for sociedade cooperativa (se admitida a participação/contratação de cooperativa[[ESP10](#)]).

13.1.2. O contrato poderá ser extinto por algum dos motivos previstos no artigo 137 da [Lei nº 14.133, de 2021](#), devendo a extinção ser formalmente motivada nos autos do processo, assegurados o contraditório e a ampla defesa.

13.1.3. A alteração social ou modificação da finalidade ou da estrutura da empresa não ensejará a extinção contratual se não restringir sua capacidade de concluir o contrato.

13.1.3.1. Se a operação societária de que trata a subdivisão acima implicar mudança em pessoa jurídica contratada, deverá ser formalizada alteração subjetiva por termo aditivo.

13.2. O termo de extinção, sempre que possível, será precedido da indicação de:

13.2.1. Balanço dos eventos contratuais já cumpridos ou parcialmente cumpridos;

13.2.2. Relação dos pagamentos já efetuados e ainda devidos;

13.2.3. Indenizações e multas.

13.3. A extinção do contrato não configura óbice para o reconhecimento de eventual desequilíbrio econômico-financeiro, hipótese em que será concedida indenização por meio de termo indenizatório ([art. 131, caput, da Lei nº 14.133, de 2021](#)).

13.4. Se for constatada irregularidade no procedimento licitatório ou na execução contratual, caso não seja possível o saneamento, a decisão pelo Contratante sobre a suspensão da execução ou sobre a declaração de nulidade do contrato somente será adotada na hipótese em que se revelar medida de interesse público, observado o disposto nos artigos 147 a 149 da [Lei nº 14.133, de 2021](#), conferindo-se ao Contratado oportunidade para prévia manifestação e participação na instrução.

14. CLÁUSULA DÉCIMA QUARTA – DOTAÇÃO

ORÇAMENTÁRIA ([art. 92, VIII](#))

14.1. No presente exercício, as despesas decorrentes desta contratação correrão à conta de recursos específicos consignados no respectivo Orçamento do Estado, na dotação abaixo discriminada:

I. Gestão/Unidade:

II. Programa de Trabalho:

III. Elemento de Despesa:

14.2. Quando a execução do contrato ultrapassar o presente exercício, a dotação relativa ao(s) exercício(s) financeiro(s) subsequente(s) será indicada após aprovação da Lei Orçamentária respectiva e liberação dos créditos correspondentes, mediante apostilamento.

15. CLÁUSULA DÉCIMA QUINTA – DOS CASOS OMISSOS ([art. 92, III](#))

15.1. Aplicam-se aos casos omissos as disposições contidas na [Lei nº 14.133, de 2021](#), e disposições regulamentares pertinentes, e, subsidiariamente, as disposições contidas na [Lei nº 8.078, de 1990 – Código de Defesa do Consumidor \[ESP11\]](#) – e princípios gerais dos contratos.

1 6 . CLÁUSULA DÉCIMA SEXTA – ALTERAÇÕES

16.1. Eventuais alterações contratuais reger-se-ão pela disciplina dos [arts. 124 e seguintes da Lei nº 14.133, de 2021](#).

16.2. O Contratado é obrigado a aceitar, nas mesmas condições contratuais, os acréscimos ou supressões que se fizerem necessários no objeto, a critério exclusivo do Contratante, até o limite de 25% (vinte e cinco por cento) do valor inicial atualizado do contrato.

16.3. Se o contrato não contemplar preços unitários para serviços cujo aditamento se fizer necessário, esses serão fixados por meio da aplicação da relação geral entre os valores da proposta e o do orçamento-base da Administração sobre os preços referenciais ou de mercado vigentes na data do aditamento, respeitados os limites estabelecidos no artigo 125 da [Lei nº 14.133, de 2021](#).

16.4. Eventuais alterações contratuais deverão ser promovidas mediante celebração de termo aditivo, respeitadas as disposições da [Lei nº 14.133, de 2021](#), admitindo-se que, nos casos de justificada necessidade de antecipação de seus efeitos, a formalização do aditivo ocorra no prazo máximo de 1 (um) mês (art. 132 da [Lei nº 14.133, de 2021](#)).

16.5. Caso haja alteração unilateral do contrato que aumente ou diminua os encargos do Contratado, o equilíbrio econômico-financeiro inicial será restabelecido no mesmo termo aditivo.

16.6. Registros que não caracterizam alteração do contrato podem ser realizados por simples apostila, dispensada a celebração de termo aditivo, na forma do [art. 136 da Lei nº 14.133, de 2021](#).

1 7 . CLÁUSULA DÉCIMA SÉTIMA – PUBLICAÇÃO

17.1. Incumbirá ao Contratante divulgar o presente instrumento no Portal Nacional de Contratações Públicas (PNCP), na forma prevista no [art. 94 da Lei 14.133, de 2021](#), bem como no respectivo sítio oficial na Internet, em atenção ao art. 91, *caput*, da [Lei nº 14.133, de 2021](#), e ao [art. 8º, § 2º, da Lei nº 12.527, de 2011](#), c/c art. 22 do [Decreto estadual nº 68.155, de 2023](#).

18. CLÁUSULA DÉCIMA OITAVA – FORO ([art.](#)

92, §1º)

18.1. Fica eleito o Foro da Comarca da Capital do Estado de São Paulo para dirimir quaisquer questões que decorrerem deste Termo de Contrato, que não puderem ser resolvidas na esfera administrativa, conforme [art. 92, § 1º, da Lei nº 14.133, de 2021](#).

E assim, por estarem as partes justas e contratadas, foi lavrado o presente instrumento em 02 (duas) vias, que, lido e achado conforme pelo Contratado e pelo Contratante, vai por eles assinado para que produza todos os efeitos de Direito, sendo assinado também pelas testemunhas abaixo identificadas.

São Paulo, na data da assinatura digital.

Representante legal do CONTRATANTE

Representante legal do CONTRATADO

TESTEMUNHAS:

- 1-
- 2-

CONTRATO ADMINISTRATIVO FF N.º xxxxxxxxxxxxxxxx – PRESTAÇÃO DE SERVIÇOS– PROCESSO FF N.º xxxxxxxxxxxxxxxx – PREGÃO ELETRÔNICO N.º xxx/20xx.

TERMO DE CIÊNCIA E DE NOTIFICAÇÃO

CONTRATANTE:
CONTRATADA:
CONTRATO N.º:
OBJETO:

1 Estamos CIENTES de que:

- a) O ajuste acima referido, seus aditamentos, bem como o acompanhamento de sua execução contratual, estarão sujeitos a análise e julgamento pelo Tribunal de Contas do Estado de São Paulo, cujo trâmite processual ocorrerá pelo sistema eletrônico.
- b) Poderemos ter acesso ao processo, tendo vista e extraindo cópias das manifestações de interesse, Despachos e Decisões, mediante regular cadastramento no Sistema de Processo Eletrônico, em consonância com o estabelecido na Resolução nº 01/2011 do TCESP.
- c) Além de disponíveis no processo eletrônico, todos os Despachos e Decisões que vierem a ser tomados, relativamente ao aludido processo, serão publicados no Diário Oficial do Estado, Caderno do Poder Legislativo, parte do Tribunal de Contas do Estado de São Paulo, em conformidade com o artigo 90 da Lei Complementar nº 709, de 14 de janeiro de 1993, iniciando-se, a partir de então, a contagem dos prazos processuais, conforme regras do Código de Processo Civil.
- d) As informações pessoais dos responsáveis pela contratante e interessados estão cadastradas no módulo eletrônico do

“Cadastro Corporativo TCESP – CadTCESP”, nos termos previstos no Artigo 2º das Instruções nº01/2020, conforme “Declaração(ões) de Atualização Cadastral” anexa (s).

e) É de exclusiva responsabilidade do contratado manter seus dados sempre atualizados.

2.Damo-nos por NOTIFICADOS para:

a) O acompanhamento dos atos do processo até seu julgamento final e consequente publicação;

b) Se for o caso e de nosso interesse, nos prazos e nas formas legais e regimentais, exercer o direito de defesa, interpor recursos e o que mais couber.

São Paulo, na data da assinatura digital.

AUTORIDADE MÁXIMA DO ÓRGÃO/ENTIDADE:

Nome:

Cargo:

CPF:

Assinatura:

RESPONSÁVEL PELA HOMOLOGAÇÃO DO CERTAME OU RATIFICAÇÃO DA DISPENSA/INEXIGIBILIDADE DE LICITAÇÃO:

Nome:

Cargo:

CPF:

Assinatura:

RESPONSÁVEIS QUE ASSINARAM O AJUSTE:

Pelo CONTRATANTE:

Assinatura:

Nome:

Cargo:

CPF:

Assinatura:

Pela CONTRATADA:

Nome:

CPF:

Assinatura:

ORDENADOR DE DESPESAS DA CONTRATANTE:

Nome:

Cargo:

CPF:

Assinatura:

GESTOR(ES)/FISCAL(IS) DO CONTRATO:

Nome:

Cargo:

CPF:

Assinatura:

DEMAIS RESPONSÁVEIS:

ASSESSORIA JURÍDICA:

Nome:
Cargo:
CPF:
Assinatura:

SETOR DE LICITAÇÕES E COMPRAS

Nome:
Cargo:
CPF:
Assinatura:

SETOR DE CONTRATOS

Nome:
Cargo:
CPF:
Assinatura:

CADASTRO DO RESPONSÁVEL

CONTRATANTE:

CONTRATADA:

CONTRATO N°:

OBJETO:

ÓRGÃO OU ENTIDADE:

Nome:
Cargo:
CPF:
Período de gestão:

Nome:
Cargo:
CPF:
Período de gestão:

RESPONSÁVEL PELO ATENDIMENTO A REQUISIÇÕES DE DOCUMENTOS DO TCESP

Nome:
Cargo:
Endereço comercial:
E-mail institucional:
Telefone:

DECLARAÇÃO DE DOCUMENTOS À DISPOSIÇÃO DO TRIBUNAL DE CONTAS

CONTRATANTE

CNPJ:

CONTRATADA:

CNPJ:

CONTRATO N°:

DATA DE ASSINATURA:

OBJETO:

VIGÊNCIA:

VALOR ATUALIZADO (R\$):

Declaro, na qualidade de responsável pela entidade supra epigrafada, sob as penas da Lei, que os demais documentos originais, atinentes à correspondente licitação, encontram-se no respectivo processo administrativo arquivado na origem à disposição do Tribunal de Contas do Estado de São Paulo, e serão remetidos quando requisitados.

Apresentamos a Vossa Excelência, nesta oportunidade, nossos protestos de elevada consideração e apreço.

São Paulo, na data da assinatura digital.

Nome

Cargo

CPF.

ANEXO III

MODELO(S) REFERENTE(S) A PLANILHA DE PROPOSTA

ANEXO III.1[\[ESP12\]](#)

MODELO DE PLANILHA DE PROPOSTA

ITEM	DESCRIÇÃO DOS SERVIÇOS	QUANTIDADE	VALOR TOTAL (R\$)
-------------	-------------------------------	-------------------	------------------------------

1	Contratação de serviços para a "Elaboração de Projeto de Exposição"	1	
PRAZO CONTRATUAL			60 dias
VALOR TOTAL (R\$)			

OBSERVAÇÃO: O PAGAMENTO SERÁ REALIZADO CONFORME CRONOGRAMA CONSTANTE NO ANEXO I – TERMO DE REFERÊNCIA.

Validade da proposta: **60 (sessenta) dias**

Dados da empresa

Nome da empresa ou Razão Social:

CNPJ:

CONTA BANCO DO BRASIL:

Endereço Completo:

Telefone:

E-mail:

Dados do Representante da empresa:

Nome completo:

N. RG:

N. CPF

Telefone fixo:

Tel. Celular:

Email:

Data:

Assinatura do representante legal

ANEXO IV

MODELO(S) DE DECLARAÇÃO(ÕES)

ANEXO IV.1

MODELO DE DECLARAÇÃO EXIGIDA PARA HABILITAÇÃO

(em papel timbrado do licitante)

Eu, _____, portador do CPF nº _____, na condição de representante legal de _____ (nome empresarial ou denominação), interessado em participar do Pregão Eletrônico nº ____/____, Processo nº ____/____, DECLARO, sob as penas da Lei, que o licitante:

a) cumpre as normas relativas à saúde e segurança no trabalho, nos termos do parágrafo único do artigo 117 da [Constituição Estadual](#); e

b) atenderá, na data da contratação, ao disposto no artigo 5º-C e se compromete a não disponibilizar empregado que incorra na vedação prevista no artigo 5º-D, ambos da [Lei nº 6.019, de 1974](#), com redação dada pela [Lei nº 13.467, de 2017](#), quando o caso.

(Local e data).

(Nome/assinatura do representante legal[ESP13])

ANEXO V

MODELOS REFERENTES À VISTORIA PRÉVIA[ESP14]

ANEXO V.1

**DECLARAÇÃO DE CONHECIMENTO DO LOCAL E DAS CONDIÇÕES DA REALIZAÇÃO DO OBJETO DA LICITAÇÃO
PRECEDIDA DE VISTORIA**
(elaborada pelo licitante)

Eu, _____, portador do CPF nº _____, na condição de representante legal de _____ (nome empresarial ou denominação), interessado em participar do Pregão Eletrônico nº ____/____, Processo nº ____/____, DECLARO que o licitante tem conhecimento do(s) local(is) e das condições da realização do objeto da licitação, e que realizou vistoria prévia no(s) local(is) em que será realizado o objeto da licitação, colhendo todas as informações e subsídios necessários para a elaboração da sua proposta.

O licitante está ciente desde já que, em conformidade com o estabelecido no Edital, não poderá pleitear em nenhuma hipótese modificações nos preços, prazos ou condições ajustadas, tampouco alegar quaisquer prejuízos ou reivindicar quaisquer benefícios sob a invocação de insuficiência de dados ou informações sobre o(s) local(is) em que será realizado o objeto da licitação.

(Local e data)

(nome/assinatura do representante legal)

ANEXO V.2

DECLARAÇÃO DE CONHECIMENTO DO LOCAL E DAS CONDIÇÕES DA REALIZAÇÃO DO OBJETO DA LICITAÇÃO
(elaborada pelo licitante)

Eu, _____, portador do CPF nº _____, na condição de representante legal de _____ (nome empresarial ou denominação), interessado em participar do Pregão Eletrônico nº ____/____, Processo nº ____/____, DECLARO que o licitante tem conhecimento do(s) local(is) e das condições da realização do objeto da licitação, que não realizou a vistoria prévia prevista no Edital e que, mesmo ciente da possibilidade de fazê-la e dos riscos e consequências envolvidos, optou por formular a proposta sem realizar a vistoria prévia que lhe havia sido facultada.

O licitante está ciente desde já que, em conformidade com o estabelecido no Edital, não poderá pleitear em nenhuma hipótese modificações nos preços, prazos ou condições ajustadas, tampouco alegar quaisquer prejuízos ou reivindicar quaisquer benefícios sob a invocação de insuficiência de dados ou informações sobre o(s) local(is) em que será realizado o objeto da licitação.

(Local e data)

ANEXO V.3

DECLARAÇÃO DE CONHECIMENTO PLENO DAS CONDIÇÕES E PECULIARIDADES DA CONTRATAÇÃO
(elaborada pelo licitante)

Eu, _____, portador do CPF nº _____, na condição de responsável técnico de _____ (nome empresarial ou denominação), interessado em participar do Pregão Eletrônico nº ____/____, Processo nº ____/____, DECLARO que o licitante tem conhecimento pleno das condições e peculiaridades da contratação, que não realizou a vistoria prévia prevista no Edital e que, mesmo ciente da possibilidade de fazê-la e dos riscos e consequências envolvidos, optou por formular a proposta sem realizar a vistoria prévia que lhe havia sido facultada.

O licitante está ciente desde já que, em conformidade com o estabelecido no Edital, não poderá pleitear em nenhuma hipótese modificações nos preços, prazos ou condições ajustadas, tampouco alegar quaisquer prejuízos ou reivindicar quaisquer benefícios sob a invocação de insuficiência de dados ou informações sobre o(s) local(is) em que será realizado o objeto da licitação.

(Local e data)

(nome/assinatura/qualificação do responsável técnico)



Documento assinado eletronicamente por **Rodrigo Levkovicz, Diretor Executivo**, em 11/11/2024, às 14:53, conforme horário oficial de Brasília, com fundamento no [Decreto Estadual nº 67.641, de 10 de abril de 2023](#).



A autenticidade deste documento pode ser conferida no site https://sei.sp.gov.br/sei/controlador_externo.php?acao=documento_conferir&id_orgao_acesso_externo=0, informando o código verificador **0045727606** e o código CRC **EDB373E1**.

ANEXOS

ANEXO I - ROTEIRO/ SUBSÍDIOS PARA ELABORAÇÃO DO PROJETO EXPOSITIVO

A proposta da Exposição “**Os rios que encontro vão seguindo comigo**”, verso extraído do poema **O Rio**, de João Cabral de Melo Neto, pretende homenagear o Rio do Peixe, rio que segmenta a área do Parque e o nomeia.

Deverá ser instalada no Centro de Visitantes da Unidade de Conservação, em uma área aproximada de 87 m² (verificar o ANEXO III). Deverá apresentar um circuito atraente, com segmentos bem definidos, partindo de um ambiente de abertura, com área de acolhimento, guarda volumes, bebedouro, bancos e disponibilização de informações preliminares.

O rio poderia ser adotado como elemento estruturador da exposição, explorando temas vinculados à presença do Rio do Peixe como atributo natural, sua importância, história, e o fascínio que exerce. A esta linha organizadora se juntariam os desdobramentos da criação do Parque propriamente dito, com suas características únicas de configuração, relevo, vegetação e biodiversidade.

Os conteúdos informacionais disponibilizados deverão ser claros, coerentes e de fácil entendimento ou leitura, considerando que habitualmente os usuários que frequentam o local em sua maioria são escolares, com visitas previamente agendadas.

Os materiais, bem como a linguagem adotada para os suportes informacionais deverá ser de simples resolução, mediado por soluções criativas, com vistas ao resgate de alternativas e técnicas de execução regionais. O mobiliário e demais estruturas necessárias poderão ser confeccionados em madeira de reflorestamento/pinus ou eucalipto, serem modulares e conterem rodízios com travas para deslocamento e limpeza.

Deverá também prever indicações de luminotécnica para uma correta visualização dos elementos expositivos.

Prever extintores de incêndio e acessibilidade.

O uso da internet não deverá ser utilizado como meio de interação com os visitantes, pelas dificuldades e oscilações locais.

Temas, elementos ou segmentos a serem explorados:

1. Abertura da exposição, com área de acolhimento, guarda volumes, bebedouro, bancos e disponibilização de informações preliminares.
2. Maquete em madeira com dados de relevo, localização e toponímia.

3. Definição de um percurso estruturado na linha do rio, podendo ser utilizadas as sinalizações e desenho no piso, ou uma mesa em linha contínua que serpenteia o espaço e conversa com os visitantes sobre o que tem em suas profundezas, em suas margens, faz perguntas e provoca reflexões.
4. As Memórias do Rio/As primeiras expedições, descobrimento e informações presentes nos Relatórios das Expedições da Comissão Geográfica e Geológica de 1905/6/7. (Os relatórios trazem fotos e notas das viagens exploratórias no início do século).
https://www.infraestruturameioambiente.sp.gov.br/institutogeologico/wp-content/uploads/sites/233/2019/02/Relatorio_CGG_Exploracao_do_Rio_do_Peixe-1913.pdf
5. O que Rio do Peixe tem para contar. Ele nasce e vai encontrar outro rio. Contexto regional, dimensão, dinâmica, importância, riqueza de espécies de peixes (que poderiam estar presentes em modelos de resina).
E as histórias de pescador? Um chapéu de palha, um banco, uma vara de pescar, e o visitante conta sua história de peixe grande.
6. As conversas do Rio com o Parque Estadual do Rio do Peixe. Mapa, imagem de satélite, aspectos vinculados a sua criação. Biodiversidade da fauna regional (pegadas de animais em moldes de gesso, fotos, vídeo do cervo do pantanal).
7. Quem bebe água no rio? O que o Monitoramento da Biodiversidade está apresentando. Resultados parciais de monitoramento de Borboletas, Primatas e Grandes Mamíferos. Quem são eles? (fotos/vídeos, metodologia empregada com o uso de armadilhas).
8. Nas proximidades do Rio. Interação fauna e flora – destacando as diferentes fisionomias vegetacionais e os projetos de restauração (ilustração de fotos antes/depois, expositores de sementes, jogos infantis).
9. Vídeo institucional de 8 a 10 min em linguagem compatível em visitas programadas/escolares e visitas espontâneas em menor número.
10. Finalização da Visita. Quero que você volte e não deixe pegadas. (levantar a questão dos resíduos, do descarte do lixo, da poluição das águas).
E os incêndios??
Áreas externas de descanso, ponto de encontro, disponibilização de livro de visitas, mobiliário e criação de mecanismo de aferição do nível de satisfação da visita.

A expectativa é que a Exposição: “**Os rios que encontro vão seguindo comigo**”, proporcione aos visitantes a mesma sensação do poema de João Cabral; que as informações ali disponibilizadas sigam com os visitantes, transformando o PE Rio do Peixe em uma referência, um polo regional propulsor das mudanças que possam contribuir com a conservação da natureza.

ANEXO II – DADOS SOBRE O PARQUE ESTADUAL RIO DO PEIXE

O Parque Estadual do RIO DO PEIXE é uma área protegida, uma unidade de conservação criada através do Decreto Estadual nº 47.095 de 2002.

As Áreas Protegidas são territórios terrestres e marítimos de notável importância por abrigarem atributos naturais e/ou culturais essenciais para a preservação, conservação e uso sustentável dos recursos. Desempenham função crucial na manutenção da diversidade biológica. Fazem parte do patrimônio ambiental e cultural do país, dos estados e municípios, por exibirem características de grande interesse ecológico, científico, florístico, faunístico e paisagístico.

Com uma área correspondente a 7.720 ha, o **Parque Estadual do Rio do Peixe** abrange os municípios de Ouro Verde, Dracena, Presidente Venceslau e Piquerobi. Sua criação tem origem em um processo de compensação ambiental decorrente dos impactos causados pela formação do lago da Usina Engenheiro Sérgio Motta.

Juntamente com o PE Aguapeí, cumpre a função de preservar os últimos trechos de ecossistemas de várzeas, que existiam em grande parte dos rios paulistas que desembocavam no rio Paraná. Com características semelhantes ao Pantanal, esse trecho do rio do Peixe é conhecido como: 'Pantaninho Paulista'.

É ainda um dos últimos locais em São Paulo onde reside o cervo-do-pantanal (*Blastocerus dichotomus*), mamífero ruminante, encontrado em pântanos de alta vegetação. São os maiores veados da América do Sul, chegando a medir 2 metros de comprimento.

A avifauna do Parque é muito rica, existindo várias espécies ameaçadas de extinção. O destaque vai para a Anhuma, cientificamente muito pouco estudada.

O Rio do Peixe nasce na Serra dos Agudos na cidade de Garça, a uma altitude de aproximadamente 670 metros e desemboca no Rio Paraná a um altitude de 240 metros.

ÁREA: 7.720,0000 hectares

BACIA HIDROGRÁFICA: 21 – PEIXE

DECRETO ESTADUAL: nº 47.095 de 2002

MUNICÍPIO: PRESIDENTE VENCESLAU

ENDEREÇO DE VISITAÇÃO: Rodovia General Euclides de Oliveira Figueiredo (SP-563), km 111

BAIRRO: Distrito Industrial

CEP: 19409-899

DISTÂNCIA DE SÃO PAULO: 650 km

TELEFONE: 18 99712-2650

e- mail: pe.riodopeixe@fflorestal.sp.gov.br

https://smastr16.blob.core.windows.net/fundacaoflorestal/2012/01/3_Introducao_localizacao_caracterizacao.pdf

ANEXO III - PLANTA e CORTE DO CENTRO DE VISITANTES

PRODUCED BY AN AUTODESK EDUCATIONAL PRODUCT

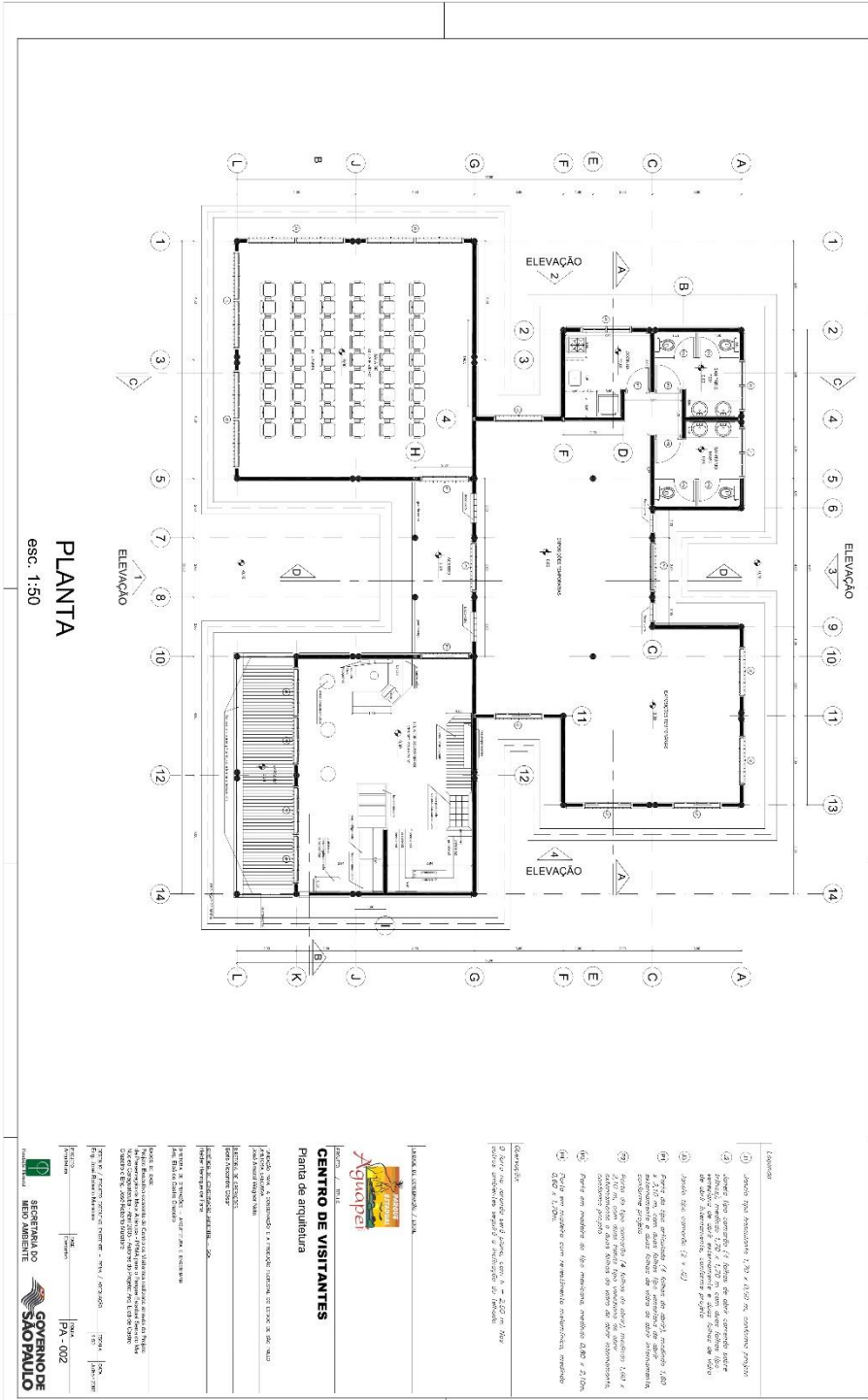

PRODUCED BY AN AUTODESK EDUCATIONAL PRODUCT

PRODUCED BY AN AUTODESK EDUCATIONAL PRODUCT

PRODUCED BY AN AUTODESK EDUCATIONAL PRODUCT

CORTE AA
Cota: 11.150

CORTE BB
Cota: 11.150

CORTE DD
Cota: 11.150

AGROPÊLO
SISTEMA DE AQUECIMENTO SOLAR

CENTRO DE VISITANTES
Cortes AA-BB - CC-DD

Projeto de Arquitetura: [Nome do Projeto]
Arquiteto: [Nome do Arquiteto]
Escala: 1:50

GOVERNO DO ESTADO DE SÃO PAULO
SECRETARIA DO MEIO AMBIENTE



PARQUE ESTADUAL

RIO DO PEIXE

ANEXO V – POEMA QUE DÁ NOME À EXPOSIÇÃO

Os rios que eu encontro
vão seguindo comigo.
Rios são de água pouca,
em que a água sempre está por um fio.
Cortados no verão
que faz secar todos os rios.
Rios todos com nome
e que abraço como a amigos.
Uns com nome de gente,
outros com nome de bicho,
uns com nome de santo,
muitos só com apelido.
Mas todos como a gente
que por aqui tenho visto:
a gente cuja vida
se interrompe quando os rios.

João Cabral de Melo Neto, O rio

ANEXO VI – FOTOS



1. [Cervo-do-pantanal](#)



2. [Rio do Peixe e seus meandros](#)



3. [Rio do Peixe](#)



4. [Área sendo restaurada](#)



5. [Tuiuiú](#)

Estudo Técnico Preliminar 144/2024

1. Informações Básicas

Número do processo: 262.00008316/2024-62

2. Descrição da necessidade

O Centro de Visitantes, espaço que deverá receber a exposição contemplada no TDR/ Contratação de Serviços Elaboração de Projeto de Exposição, foi reformado recentemente e cumprirá um papel importante na divulgação do alcance do trabalho da Fundação Florestal apresentando o patrimônio protegido nas unidades de conservação da natureza, em específico o do Parque Estadual do Rio do Peixe.

A intenção é que o espaço receba um conjunto de informações coeso, simples, atrativo e que venha a transformar-se em um lugar de referência no oeste do estado de São Paulo. Um lugar de aprendizado e reflexão, que repercuta no processo de educação ambiental, chamando a atenção para questões ambientais importantes como o papel dos rios e o da proteção da natureza.

3. Área requisitante

Área Requisitante	Responsável
Assessoria Técnica Diretoria Metropolitana e Interior	Jessie de Almeida Palma Baldoni

4. Descrição dos Requisitos da Contratação

Os serviços técnicos contratados para a "Elaboração do Projetos da Exposição: Os rios que encontro vão seguindo comigo", deverão seguir as etapas abaixo descritas.

PRIMEIRA ETAPA: Projeto Básico

Etapa inicial dos serviços voltada ao reconhecimento da área, com participação em reuniões com técnicos da FF e gestão do Parque estadual do Rio do Peixe para uniformização de informações, discussão, reflexão e fechamento do Programa a ser seguido pelo projeto expositivo.

O Programa de Necessidades deve estar claro ao final desta etapa, pois norteará a estratégia de condução dos trabalhos para as etapas subseqüentes.

O Programa Básico deverá prever a implantação de estruturas modulares, elementos de cenografia e peças de mobiliário que demonstrem coerência na articulação dos espaços e no uso dos materiais empregados, podendo fazer uso de madeira de reflorestamento, pinturas ou fixações nas alvenarias, assim como a utilização das madeiras da cobertura como amparo de estruturas leves como tecidos.

O uso da internet deve ser evitado para interação com os elementos propostos.

Duas pranchas de desenho contendo implantação geral, com perspectivas ilustrando as intenções a serem absorvidas pelo Executivo.

1º Relatório.

SEGUNDA ETAPA: Projeto Executivo e Complementares.

A. Circuito Expositivo

O Projeto Executivo é o conjunto de elementos necessários e suficientes à realização da intervenção a ser executado no espaço do Centro de Visitantes, com nível máximo de detalhamento possível de todas as suas fases, e compatibilização dos projetos.

Os projetos complementares deverão conter um conjunto de informações e técnicas suficientes para a execução das intervenções propostas, reunindo de maneira clara e concisa todos os sistemas construtivos e instalações necessários à uma perfeita implementação. Correspondem aos projetos de comunicação visual, incluindo todo o material iconográfico necessário, textos, estruturas, fixações, luminotécnica, segurança e combate a incêndio.

Deverão fazer parte dos projetos executivos, peças gráficas/pranchas de desenho com todo o detalhamento necessário à execução dos elementos cenográficos, diagramação e dimensionamento dos painéis com texto, fotos, especificação de mobiliário e demais itens da proposta como pintura em circuitos especiais, sinalização, aquisições e etc.

B. Material de Divulgação: Folder, marcador de páginas e três postais

Além do produtos acima descritos que dizem respeito ao Circuito Expositivo, a proponente deverá fornecer: o projeto gráfico para:

FOLDER - com duas dobras colorido frente e verso, em papel couchê 115g, tamanho A4 297mm X 210mm.

MARCADORES DE PÁGINAS DE LIVRO, um conjunto de três, colorido frente, em papel couchê 150 g.

POSTAIS, um conjunto de três, em papel couchê, colorido na frente, tamanho A6 148mmx105mm .

TERCEIRA ETAPA: Memorial Descritivo e Planilhas Quantitativo- Orçamentárias

Elaboração de Memorial, contendo o conceito adotado, especificações, necessidades de aquisições, materiais, indicação de fornecedores, cuidados e recomendações.

Planilha quantitativa Orçamentária com Composição dos custo unitários de todos os itens de serviços previstos no projeto expositivo.

Composição e indicação de custos indiretos.

Elaboração dos Termos de Referência para Licitação da Montagem da Exposição com atualização das Planilhas Quantitativo Orçamentárias e Cronograma Físico Financeiro quando da data do processo licitatório da montagem da Exposição.

5. Levantamento de Mercado

Foi elaborada planilha orçamentária com a descrição dos custos relacionados a equipe técnica, encargos, impostos e demais despesas.

6. Descrição da solução como um todo

O Centro de Visitantes, espaço que deverá receber a exposição contemplada no TDR/ Contratação de Serviços Elaboração de Projeto de Exposição, foi reformado recentemente e cumprirá um papel importante na divulgação do alcance do trabalho da Fundação Florestal apresentando o patrimônio protegido nas unidades de conservação da natureza, em específico o do Parque Estadual do Rio do Peixe.

A intenção é que o espaço receba um conjunto de informações coeso, simples, atrativo e que venha a transformar-se em um lugar de referência no oeste do estado de São Paulo. Um lugar de aprendizado e reflexão, que repercuta no processo de educação ambiental, chamando a atenção para questões ambientais importantes como o papel dos rios e o da proteção da natureza

7. Estimativa das Quantidades a serem Contratadas

Contratação de empresa para realizar os serviços técnicos para a "Elaboração de Projeto de Exposição" a ser instalada no Centro de Visitantes do Parque Estadual do Rio do Peixe

8. Estimativa do Valor da Contratação

Valor (R\$): 63.702,89

O custo estimado total da contratação é de **R\$ 63.702,89** (sessenta e três mil, setecentos e dois reais e oitenta e nove centavos).

9. Justificativa para o Parcelamento ou não da Solução

A presente contratação é única e indivisível, envolvendo o fornecimento de serviços técnicos, pois conforme já demonstrado anteriormente é o formato economicamente mais viável e que tem os melhores resultados para as especificidades da Fundação Florestal.

10. Contratações Correlatas e/ou Interdependentes

Não se verifica contratações correlatas nem interdependentes para a viabilidade e contratação desta demanda, sendo a contratação gerenciada diretamente entre a Fundação Florestal e o Fornecedor.

11. Alinhamento entre a Contratação e o Planejamento

A aquisição pretendida está alinhada com o Orçamento de 2024 da Fundação Florestal.

12. Benefícios a serem alcançados com a contratação

O Centro de Visitantes, espaço que deverá receber a exposição contemplada no TDR/ Contratação de Serviços Elaboração de Projeto de Exposição, foi reformado recentemente e cumprirá um papel importante na divulgação do alcance do trabalho da Fundação Florestal apresentando o patrimônio protegido nas unidades de conservação da natureza, em específico o do Parque Estadual do Rio do Peixe.

A intenção é que o espaço receba um conjunto de informações coeso, simples, atrativo e que venha a transformar-se em um lugar de referência no oeste do estado de São Paulo. Um lugar de aprendizado e reflexão, que repercuta no processo de educação ambiental, chamando a atenção para questões ambientais importantes como o papel dos rios e o da proteção da natureza.

13. Providências a serem Adotadas

Para a contratação pretendida não haverá necessidade de providências prévias no âmbito da Administração.

14. Possíveis Impactos Ambientais

Não há impactos ambientais previstos para essa contratação.

15. Declaração de Viabilidade

Esta equipe de planejamento declara **viável** esta contratação.

15.1. Justificativa da Viabilidade

Esta equipe de planejamento declara **viável** esta contratação com base neste Estudo Técnico Preliminar.

16. Responsáveis

Todas as assinaturas eletrônicas seguem o horário oficial de Brasília e fundamentam-se no §3º do Art. 4º do [Decreto nº 10.543, de 13 de novembro de 2020](#).

JESSIE DE ALMEIDA PALMA BALDONI

Assessoria Técnica - DMI



Assinou eletronicamente em 09/10/2024 às 14:13:11.