

PREGÃO ELETRÔNICO

90038/2024

CONTRATANTE (UASG)

(261101)

OBJETO

[Contratação serviços de confecção de 1.000 (mil) camisetas e 1.000 (mil) bonés para os envolvidos no Programa de Conservação da Palmeira-Juçara

VALOR TOTAL DA CONTRATAÇÃO

R\$ SIGILOSO

DATA DA SESSÃO PÚBLICA

Dia *22/11/2024 às 09:00h* (horário de Brasília)

CRITÉRIO DE JULGAMENTO:

menor preço por item

MODO DE DISPUTA:

aberto e fechado

PREFERÊNCIA ME/EPP/EQUIPARADAS

SIM



Sumário

1. DO OBJETO	3
2. DO REGISTRO DE PREÇOS	4
3. DA PARTICIPAÇÃO NA LICITAÇÃO	4
4. DA APRESENTAÇÃO DA PROPOSTA E DOS DOCUMENTOS DE HABILITAÇÃO.....	5
5. DO PREENCHIMENTO DA PROPOSTA.....	7
6. DA ABERTURA DA SESSÃO, CLASSIFICAÇÃO DAS PROPOSTAS E FORMULAÇÃO DE LANCES .	8
7. DA FASE DE JULGAMENTO	12
8. DA FASE DE HABILITAÇÃO.....	16
9. DA ATA DE REGISTRO DE PREÇOS.....	18
10. DA FORMAÇÃO DO CADASTRO DE RESERVA	18
11. DOS RECURSOS.....	18
12. DAS INFRAÇÕES ADMINISTRATIVAS E SANÇÕES.....	19
13. DA IMPUGNAÇÃO AO EDITAL E DO PEDIDO DE ESCLARECIMENTO	22
14. DAS DISPOSIÇÕES GERAIS	22

FUNDAÇÃO FLORESTAL |**PREGÃO ELETRÔNICO Nº 90038/2024**

(Processo Administrativo nº 262.00006300/2024- 15)

Torna-se público que a Fundação para a Conservação e a Produção Florestal do Estado de São Paulo, por meio do Setor de Licitações e Compras, sediada na Avenida Professor Hermann Junior, 345, Alto de Pinheiros – São Paulo/SP, realizará licitação, na modalidade PREGÃO, na forma ELETRÔNICA, nos termos da [Lei nº 14.133, de 1º de abril de 2021](#), do [Decreto estadual nº 67.608, de 27 de março de 2023](#), da [Instrução Normativa SEGES/ME nº 73, de 30 de setembro de 2022](#), e demais normas da legislação aplicável e, ainda, de acordo com as condições estabelecidas neste Edital e em seus Anexos.

- Decreto n.º 67.495, de 17 de fevereiro de 2023 - Institui a Comissão Especial de Transição das Leis federais n.º 8.666, de 21 de junho de 1993, n.º 10.520, de 17 de julho de 2002, e n.º 12.462, de 4 de agosto de 2011, para a Lei federal n.º 14.133, de 1º de abril de 2021;

- Decreto n.º 67.689, de 03 de maio 2023 - Regulamenta o inciso VII do artigo 12 da Lei federal n.º 14.133, de 1º de abril de 2021, para dispor sobre o plano de contratações anual no âmbito da Administração Pública direta e autárquica;

- Decreto n.º 67.885, de 15 de agosto de 2023 - Dispõe sobre o regime de transição de que trata o artigo 191 da Lei Federal n.º 14.133, de 1º de abril de 2021, no âmbito da Administração Pública direta e autárquica do Estado de São Paulo;

- Decreto n.º 67.888, de 17 de agosto de 2023 - Regulamenta o § 1º do artigo 23 da Lei federal nº 14.133, de 1º de abril de 2021, para dispor sobre o procedimento administrativo de definição do valor estimado para aquisição de bens e contratação de serviços em geral, no âmbito da Administração Pública direta e autárquica;

- Decreto n.º 67.985, de 27 de setembro de 2023 - Regulamenta o disposto no artigo 20 da Lei federal nº 14.133, de 1º de abril de 2021, e veda a aquisição de bens e a contratação de serviços enquadrados na categoria de luxo, no âmbito da Administração Pública direta e autárquica do Estado de São Paulo;

- Decreto n.º 68.017, de 11 de outubro de 2023 - Dispõe sobre a elaboração de Estudos Técnicos Preliminares - ETP para a aquisição de bens e a contratação de serviços e obras, nos termos da Lei federal n.º 14.133, de 1º de abril de 2021, no âmbito da Administração Pública direta e autárquica do Estado de São Paulo;

- Decreto n.º 68.021, de 11 de outubro de 2023 - Institui o catálogo eletrônico de padronização de compras, serviços e obras, nos termos do inciso II do artigo 19 da Lei federal n.º 14.133, de 1º de abril de 2021, no âmbito da Administração Pública direta e autárquica do Estado de São Paulo.

1. DO OBJETO

1.1. O objeto da presente licitação é a contratação de serviços de confecção de 1.000 (mil) camisetas e 1.000 (mil) bonés para os envolvidos no Programa de Conservação da Palmeira-Juçara....., conforme condições, quantidades e exigências estabelecidas neste Edital e seus Anexos.

1.2. *A licitação será dividida em itens, conforme tabela constante do Termo de Referência, facultando-se ao licitante a participação em quantos itens forem de seu interesse.*

2. DO REGISTRO DE PREÇOS

2.1. *A disciplina deste item 2 não se aplica no presente procedimento, por não se tratar de licitação para registro de preços.*

3. DA PARTICIPAÇÃO NA LICITAÇÃO

3.1. Poderão participar deste Pregão os interessados que estiverem previamente credenciados no Sistema de Cadastramento Unificado de Fornecedores - Sicaf e no Sistema de Compras do Governo Federal (www.gov.br/compras).

3.1.1. Os interessados deverão atender às condições exigidas no cadastramento no Sicaf até o 3º (terceiro) dia útil anterior à data prevista para recebimento das propostas.

3.1.2. O licitante responsabiliza-se exclusiva e formalmente pelas transações efetuadas em seu nome, assume como firmes e verdadeiras suas propostas e seus lances, inclusive os atos praticados diretamente ou por seu representante, excluída a responsabilidade do provedor do sistema ou do órgão ou entidade promotora da licitação por eventuais danos decorrentes de uso indevido das credenciais de acesso, ainda que por terceiros.

3.2. É de responsabilidade do cadastrado conferir a exatidão dos seus dados cadastrais nos Sistemas relacionados na subdivisão anterior e mantê-los atualizados junto aos órgãos responsáveis pela informação, devendo proceder, imediatamente, à correção ou à alteração dos registros tão logo identifique incorreção ou aqueles se tornem desatualizados.

3.3. A não observância do disposto na subdivisão anterior poderá ensejar desclassificação no momento da habilitação.

3.4. Nos limites previstos no art. 4º da [Lei nº 14.133, de 2021](#), e na [Lei Complementar nº 123, de 14 de dezembro de 2006](#), serão observadas, caso aplicáveis, as regras de tratamento favorecido para as microempresas e empresas de pequeno porte, para as cooperativas que atendam ao disposto no art. 34 da [Lei nº 11.488, de 15 de junho de 2007](#), e no art. 16 da [Lei nº 14.133, de 2021](#), para o agricultor familiar, para o produtor rural pessoa física e para o microempreendedor individual – MEI.

3.5. Em relação às regras aplicáveis à presente licitação concernentes a tratamento favorecido para as microempresas, empresas de pequeno porte e equiparadas, observa-se que:

3.5.1. *A participação é exclusiva a microempresas, empresas de pequeno porte e cooperativas que atendam ao disposto no art. 34 da [Lei nº 11.488, de 2007](#), e no art. 16 da [Lei nº 14.133, de 2021](#) (se admitida a participação de cooperativas neste item 3), nos termos do [art. 48 da Lei Complementar nº 123, de 2006](#).*

3.5.1.1. O tratamento favorecido a que se refere a subdivisão acima fica limitado às microempresas, às empresas de pequeno porte e às cooperativas (se admitida a participação de cooperativas) que, no ano-calendário de realização da licitação, ainda não tenham celebrado contratos com a Administração Pública cujos valores somados extrapolem a receita bruta máxima admitida para fins de enquadramento como empresa de pequeno porte.

3.6. Não poderão disputar esta licitação:

3.6.1. aquele que não atenda às condições deste Edital e seu(s) Anexo(s);

3.6.2. autor do anteprojeto, do projeto básico ou do projeto executivo, pessoa física ou jurídica, quando a licitação versar sobre serviços ou fornecimento de bens a ele relacionados, observado o disposto nos §§ 2º e 4º do art. 14 da [Lei nº 14.133, de 2021](#);

3.6.3. empresa, isoladamente ou em consórcio, responsável pela elaboração do projeto básico ou do projeto executivo, ou empresa da qual o autor do projeto seja dirigente, gerente, controlador, acionista ou detentor de mais de 5% (cinco por cento) do capital com direito a voto, responsável técnico ou subcontratado, quando a licitação versar sobre serviços ou fornecimento de bens a ela necessários, observado o disposto nos §§ 2º e 4º do art. 14 da [Lei nº 14.133, de 2021](#);

3.6.4. pessoa física ou jurídica que se encontre, ao tempo da licitação, impossibilitada de participar da licitação em decorrência de sanção que lhe foi imposta;

3.6.5. aquele que mantenha vínculo de natureza técnica, comercial, econômica, financeira, trabalhista ou civil com dirigente do órgão ou entidade contratante ou com agente público que desempenhe função na licitação ou atue na fiscalização ou na gestão do contrato, ou que deles seja cônjuge, companheiro ou parente em linha reta, colateral ou por afinidade, até o terceiro grau;

3.6.6. empresas controladoras, controladas ou coligadas, nos termos da [Lei nº 6.404, de 15 de dezembro de 1976](#), concorrendo entre si;

3.6.7. pessoa física ou jurídica que, nos 5 (cinco) anos anteriores à divulgação do edital, tenha sido condenada judicialmente, com trânsito em julgado, por exploração de trabalho infantil, por submissão de trabalhadores a condições análogas às de escravo ou por contratação de adolescentes nos casos vedados pela legislação trabalhista;

3.6.8. agente público do órgão ou entidade licitante;

3.6.9. aquele que não tenha representação legal no Brasil com poderes expressos para receber citação e responder administrativa ou judicialmente.

3.7. Não poderá participar, direta ou indiretamente, da licitação ou da execução do contrato agente público do órgão ou entidade licitante ou contratante, devendo ser observadas as situações que possam configurar conflito de interesses no exercício ou após o exercício do cargo ou emprego, nos termos da legislação que disciplina a matéria, conforme [§ 1º do art. 9º da Lei nº 14.133, de 2021](#).

3.7.1. A vedação de participação de agente público do órgão ou entidade licitante ou contratante de que trata a subdivisão acima estende-se a terceiro que auxilie a condução da contratação na qualidade de integrante de equipe de apoio, profissional especializado ou funcionário ou representante de empresa que preste assessoria técnica.

3.8. O impedimento decorrente de imposição de sanção de que trata o item 3.6.4 será também aplicado ao licitante que atue em substituição a outra pessoa, física ou jurídica, com o intuito de burlar a efetividade da sanção a ela aplicada, inclusive a sua controladora, controlada ou coligada, desde que devidamente comprovado o ilícito ou a utilização fraudulenta da personalidade jurídica do licitante.

3.9. No que concerne aos itens 3.6.2 e 3.6.3, equiparam-se aos autores do projeto as empresas integrantes do mesmo grupo econômico.

4. DA APRESENTAÇÃO DA PROPOSTA E DOS DOCUMENTOS DE HABILITAÇÃO

4.1. *[Na presente licitação, a fase de habilitação sucederá as fases de apresentação de propostas e lances e de julgamento.]*

4.1.1. As disposições deste Edital que tratam especificamente da forma de realização da fase de habilitação são aplicáveis na hipótese em que a fase de habilitação sucederá as fases de apresentação de propostas e lances e de julgamento (caso assim definido no item 4.1), se ausente previsão expressa em sentido diverso. Como exceção a essas disposições, na hipótese em que seja adotado procedimento com fase de habilitação antecedente (caso assim definido no item 4.1), segue-se disciplina específica neste Edital conforme disposições que contêm previsão expressa de aplicação a essa última hipótese.

4.2. Os licitantes encaminharão, exclusivamente por meio do sistema eletrônico, a proposta com o preço ou o percentual de desconto (conforme a alternativa adequada ao critério de julgamento definido no início deste Edital, correspondendo ao menor preço ou maior desconto, respectivamente), até a data e o horário estabelecidos para abertura da sessão pública.

4.2.1. Caso seja definido no item 4.1 que a fase de habilitação antecederá a fase de apresentação de propostas e lances, os licitantes encaminharão, na forma e no prazo estabelecidos na subdivisão acima, simultaneamente os documentos de habilitação e a proposta com o preço ou o percentual de desconto (conforme o critério de julgamento definido no início deste Edital), admitindo-se que a documentação

exigida para fins de habilitação jurídica, fiscal, social e trabalhista e econômico-financeira seja substituída pelo registro cadastral no Sicafe, e observado o disposto no inc. III do art. 63 da [Lei nº 14.133, de 2021](#).

4.3. No cadastramento da proposta inicial, o licitante declarará, em campo próprio do sistema, que:

4.3.1. está ciente e concorda com as condições contidas no Edital e seus Anexos, bem como que a proposta apresentada compreenderá a integralidade dos custos para atendimento dos direitos trabalhistas assegurados na [Constituição Federal](#), nas leis trabalhistas, nas normas infralegais, nas convenções coletivas de trabalho e nos termos de ajustamento de conduta vigentes na data de sua entrega em definitivo e que cumpre plenamente os requisitos de habilitação definidos no instrumento convocatório;

4.3.2. não emprega menor de 18 (dezoito) anos em trabalho noturno, perigoso ou insalubre e não emprega menor de 16 (dezesseis) anos, salvo menor, a partir de 14 (quatorze) anos, na condição de aprendiz, nos termos do [artigo 7º, XXXIII, da Constituição Federal](#);

4.3.3. não possui empregados executando trabalho degradante ou forçado, observando o disposto nos [incisos III e IV do art. 1º e no inciso III do art. 5º da Constituição Federal](#);

4.3.4. cumpre as exigências de reserva de cargos para pessoa com deficiência e para reabilitado da Previdência Social, previstas em lei e em outras normas específicas.

4.4. O licitante organizado em cooperativa (se admitida a participação de cooperativa no item 3) deverá declarar, ainda, em campo próprio do sistema eletrônico, que cumpre os requisitos estabelecidos no [artigo 16 da Lei nº 14.133, de 2021](#).

4.5. O fornecedor enquadrado como microempresa, empresa de pequeno porte ou sociedade cooperativa que atenda ao disposto no art. 34 da [Lei nº 11.488, de 2007](#) (se admitida a participação de cooperativa no item 3) deverá declarar, ainda, em campo próprio do sistema eletrônico, que cumpre os requisitos estabelecidos no [artigo 3º da Lei Complementar nº 123, de 2006](#), estando apto a usufruir do tratamento favorecido estabelecido em seus [arts. 42 a 49](#), observado o disposto nos [§§ 1º ao 3º do art. 4º da Lei nº 14.133, de 2021](#), excetuada a hipótese de se verificar uma das exceções dos [§§ 1º ao 3º do art. 4º supracitado](#), conforme especificado nos itens 4.5.1 e 4.5.2 subsequentes.

4.5.1. Não se aplica o tratamento favorecido estabelecido nos arts. 42 a 49 da [Lei Complementar nº 123, de 2006](#), na hipótese em que o objeto tenha valor estimado superior ao limite estabelecido nos §§ 1º e 3º do art. 4º da [Lei nº 14.133, de 2021](#), conforme seja especificado, quando houver, no item 3.

4.5.2. Não têm direito ao tratamento favorecido estabelecido nos arts. 42 a 49 da [Lei Complementar nº 123, de 2006](#), as microempresas, as empresas de pequeno porte e as cooperativas (se admitida a participação de cooperativas) que, no ano-calendário de realização da licitação, tenham celebrado contratos com a Administração Pública cujos valores somados extrapolem a receita bruta máxima admitida para fins de enquadramento como empresa de pequeno porte, nos termos do § 2º do art. 4º da [Lei nº 14.133, de 2021](#).

4.5.3. Na hipótese de se verificar uma das exceções especificadas no item 4.5.1 ou no item 4.5.2, o licitante deverá assinalar o campo “não”, por não ter direito ao tratamento favorecido previsto na [Lei Complementar nº 123, de 2006](#).

4.5.4. Na hipótese de item para participação exclusiva de microempresas, empresas de pequeno porte e equiparadas, a assinalação do campo “não” impedirá o prosseguimento no certame, para aquele item.

4.5.5. Na hipótese de itens em que a participação não seja exclusiva para microempresas, empresas de pequeno porte e equiparadas, a assinalação do campo “não” apenas produzirá o efeito de o licitante não ter direito ao tratamento favorecido previsto na [Lei Complementar nº 123, de 2006](#), mesmo que microempresa, empresa de pequeno porte ou sociedade cooperativa equiparada (se admitida a participação de cooperativa).

4.6. A falsidade da declaração de que trata os itens 4.3 a 4.5 sujeitará o licitante às sanções previstas na [Lei nº 14.133, de 2021](#), e neste Edital.

4.7. Os licitantes poderão retirar ou substituir a proposta anteriormente inserida no sistema, até a abertura da sessão pública.

4.7.1. Caso seja definido no item 4.1 que a fase de habilitação antecederá a fase de apresentação de propostas e lances, os licitantes poderão retirar ou substituir a proposta ou os documentos de habilitação anteriormente inseridos no sistema, até a abertura da sessão pública.

4.8. Não haverá ordem de classificação na etapa de apresentação da proposta pelo licitante, o que ocorrerá somente após os procedimentos de abertura da sessão pública e da fase de envio de lances.

4.8.1. Caso seja definido no item 4.1 que a fase de habilitação antecederá a fase de apresentação de propostas e lances, não haverá ordem de classificação na etapa de apresentação da proposta e dos documentos de habilitação pelo licitante, o que ocorrerá somente após os procedimentos de abertura da sessão pública e da fase de envio de lances.

4.9. Serão disponibilizados para acesso público os documentos que compõem a proposta dos licitantes convocados para apresentação de propostas, após a fase de envio de lances.

4.10. Desde que disponibilizada a funcionalidade no sistema, o licitante poderá parametrizar o seu valor final mínimo ou o seu percentual de desconto máximo (conforme a alternativa adequada ao critério de julgamento definido no início deste Edital, correspondendo ao menor preço ou maior desconto, respectivamente) quando do cadastramento da proposta e obedecerá às seguintes regras:

4.10.1. a aplicação do intervalo mínimo de diferença de valores ou de percentuais entre os lances, que incidirá tanto em relação aos lances intermediários quanto em relação ao lance que cobrir a melhor oferta; e

4.10.2. os lances serão de envio automático pelo sistema, respeitado o valor final mínimo, caso estabelecido, e o intervalo de que trata a subdivisão acima.

4.11. O valor final mínimo ou o percentual de desconto final máximo parametrizado no sistema poderá ser alterado pelo fornecedor durante a fase de disputa, sendo vedado:

4.11.1. valor superior a lance já registrado pelo fornecedor no sistema, quando definido no início deste Edital o critério de julgamento por menor preço; e

4.11.2. percentual de desconto inferior a lance já registrado pelo fornecedor no sistema, quando definido no início deste Edital o critério de julgamento por maior desconto.

4.12. O valor final mínimo ou o percentual de desconto final máximo parametrizado na forma do item 4.10 possuirá caráter sigiloso para os demais fornecedores e para o órgão ou entidade promotora da licitação, podendo ser disponibilizado estrita e permanentemente aos órgãos de controle externo e interno.

4.13. Caberá ao licitante interessado em participar da licitação acompanhar as operações no sistema eletrônico durante o processo licitatório e se responsabilizar pelo ônus decorrente da perda de negócios diante da inobservância de mensagens emitidas pela Administração ou de sua desconexão.

4.14. O licitante deverá comunicar imediatamente ao provedor do sistema qualquer acontecimento que possa comprometer o sigilo ou a segurança, para imediato bloqueio de acesso.

5. DO PREENCHIMENTO DA PROPOSTA

5.1. O licitante deverá enviar sua proposta mediante o preenchimento, no sistema eletrônico, dos seguintes campos:

5.1.1. *Valor unitário e total do item*

5.1.2. *Marca;*

5.1.3. *Fabricante;*

5.1.4. *Quantidade cotada, devendo respeitar o mínimo especificado na documentação que constitui Anexo deste Edital.*

5.2. Todas as especificações do objeto contidas na proposta vinculam o licitante.

5.2.1. *Nesta licitação para registro de preços, o licitante [NÃO] poderá oferecer proposta em quantitativo inferior ao máximo previsto para futura contratação, nos termos da documentação que constitui Anexo deste Edital.*

5.3. Nos valores propostos estarão inclusos todos os custos operacionais, encargos previdenciários, trabalhistas, tributários, comerciais e quaisquer outros que incidam direta ou indiretamente na execução do objeto.

5.4. Os preços ofertados, tanto na proposta inicial, quanto na etapa de lances, serão de exclusiva responsabilidade do licitante, não lhe assistindo o direito de pleitear qualquer alteração, sob alegação de erro, omissão ou qualquer outro pretexto.

5.5. Independentemente do percentual de tributo inserido na planilha, quando houver determinação legal de retenção de tributo, no pagamento serão retidos na fonte os percentuais que sejam estabelecidos na legislação vigente.

5.6. As microempresas e empresas de pequeno porte impedidas de optar pelo Simples Nacional, ante as vedações previstas na [Lei Complementar nº 123, de 2006](#), não poderão aplicar os benefícios decorrentes desse regime tributário diferenciado em sua proposta, devendo elaborá-la de acordo com as normas aplicáveis às demais pessoas jurídicas.

5.6.1. Quando for o caso, e se vier a ser contratado, o licitante na situação descrita na subdivisão acima deverá requerer ao órgão fazendário competente a sua exclusão do Simples Nacional até o último dia útil do mês subsequente àquele em que ocorrida a situação de vedação, nos termos do art. 30, *caput*, inc. II, e § 1º, inc. II, da [Lei Complementar nº 123, de 2006](#), apresentando à Administração a comprovação da exclusão ou o seu respectivo protocolo.

5.6.2. Se o Contratado não realizar espontaneamente o requerimento de que trata a subdivisão acima, caberá ao ente público contratante comunicar o fato ao órgão fazendário competente, solicitando que o Contratado seja excluído de ofício do Simples Nacional, nos termos do art. 29, inc. I, da [Lei Complementar nº 123, de 2006](#).

5.7. A apresentação das propostas implica obrigatoriedade do cumprimento das disposições nelas contidas, em conformidade com o que dispõe a documentação que integra este Edital, assumindo o proponente o compromisso de executar o objeto licitado nos seus termos, bem como de utilizar os materiais, equipamentos, ferramentas e utensílios necessários, em quantidades e qualidades adequadas à perfeita execução contratual, promovendo, quando requerido, sua substituição.

5.8. O prazo de validade da proposta não será inferior a **60 (sessenta)** dias, a contar da data de sua apresentação.

5.9. Os licitantes devem respeitar os preços máximos estabelecidos nas normas de regência de contratações públicas, quando participarem de licitações públicas.

5.9.1. Caso seja definido no início deste Edital o critério de julgamento por maior desconto, o preço já decorrente da aplicação do desconto ofertado deverá respeitar os preços máximos previstos na subdivisão acima.

5.10. O descumprimento das regras supramencionadas por parte do Contratado pode ensejar a responsabilização pelo Tribunal de Contas competente e, após o devido processo legal, gerar as seguintes consequências: assinatura de prazo para a adoção das medidas necessárias ao exato cumprimento da lei, nos termos do [art. 71, inciso IX, da Constituição Federal](#), e do art. 33, inc. X, da [Constituição do Estado de São Paulo](#); ou condenação dos agentes públicos responsáveis e do Contratado ao pagamento de indenização pelos prejuízos ao erário, caso verificada a ocorrência de superfaturamento por sobrepreço na execução do contrato.

6. DA ABERTURA DA SESSÃO, CLASSIFICAÇÃO DAS PROPOSTAS E FORMULAÇÃO DE LANCES

6.1. A abertura da presente licitação dar-se-á automaticamente em sessão pública, por meio de sistema eletrônico, na data, horário e local indicados neste Edital.

6.2. Os licitantes poderão retirar ou substituir a proposta anteriormente inserida no sistema, até a abertura da sessão pública.

6.2.1. Caso seja definido no item 4.1 que a fase de habilitação antecede a fase de apresentação de propostas e lances, os licitantes poderão retirar ou substituir a proposta ou os documentos de habilitação anteriormente inseridos no sistema, até a abertura da sessão pública.

6.3. O sistema disponibilizará campo próprio para troca de mensagens entre o pregoeiro e os licitantes.

6.4. Iniciada a etapa competitiva, os licitantes deverão encaminhar lances exclusivamente por meio de sistema eletrônico, sendo imediatamente informados do seu recebimento e do valor consignado no registro.

6.5. O lance deverá ser ofertado pelo valor unitário do item.

6.6. Os licitantes poderão oferecer lances sucessivos, observando o horário fixado para abertura da sessão e as regras estabelecidas no Edital.

6.7. O licitante somente poderá oferecer lance de valor inferior ou percentual de desconto superior ao último por ele ofertado e registrado pelo sistema (conforme a alternativa adequada ao critério de julgamento definido no início deste Edital, correspondendo ao menor preço ou maior desconto, respectivamente).

6.8. O intervalo mínimo de diferença de valores ou percentuais entre os lances, que incidirá tanto em relação aos lances intermediários quanto em relação à proposta que cobrir a melhor oferta no item e será conforme tabela abaixo e incidirá sobre o VALOR UNITÁRIO DO ITEM.

ITEM	VALOR REDUÇÃO
1	1,30
2	0,90

6.9. O licitante poderá, uma única vez, excluir seu último lance ofertado, no intervalo de quinze segundos após o registro no sistema, na hipótese de lance inconsistente ou inexequível.

6.10. O procedimento seguirá de acordo com o modo de disputa adotado, definido no início deste Edital.

6.11. Caso seja adotado para o envio de lances no pregão eletrônico o modo de disputa “aberto”, os licitantes apresentarão lances públicos e sucessivos, com prorrogações.

6.11.1. A etapa de lances da sessão pública terá duração de 10 (dez) minutos e, após isso, será prorrogada automaticamente pelo sistema quando houver lance ofertado nos últimos 2 (dois) minutos do período de duração da sessão pública.

6.11.2. A prorrogação automática da etapa de lances, de que trata a subdivisão acima, será de 2 (dois) minutos e ocorrerá sucessivamente sempre que houver lances enviados nesse período de prorrogação, inclusive no caso de lances intermediários.

6.11.3. Não havendo novos lances na forma estabelecida nas subdivisões anteriores, a sessão pública encerrar-se-á automaticamente, e o sistema ordenará e divulgará os lances conforme a ordem final de classificação.

6.11.4. Definida a melhor proposta, se a diferença em relação à proposta classificada em segundo lugar for de pelo menos 5% (cinco por cento), o pregoeiro, auxiliado pela equipe de apoio, poderá admitir o reinício da disputa aberta, para a definição das demais colocações.

6.11.5. Após o reinício previsto na subdivisão acima, os licitantes serão convocados para apresentar lances intermediários.

6.12. Caso seja adotado para o envio de lances no pregão eletrônico o modo de disputa “aberto e fechado”, os licitantes apresentarão lances públicos e sucessivos, com lance final e fechado.

6.12.1. A etapa de lances da sessão pública terá duração inicial de 15 (quinze) minutos. Após esse prazo, o sistema encaminhará aviso de fechamento iminente dos lances, após o que transcorrerá o período de até 10 (dez) minutos, aleatoriamente determinado, findo o qual será automaticamente encerrada a recepção de lances.

- 6.12.2. Encerrado o prazo previsto na subdivisão acima, o sistema abrirá oportunidade para que o autor da oferta de valor mais baixo e os das ofertas com preços até 10% (dez por cento) superiores àquela possam ofertar um lance final e fechado em até 5 (cinco) minutos, o qual será sigiloso até o encerramento deste prazo.
- 6.12.3. No procedimento de que trata a subdivisão anterior, o licitante poderá optar por manter o seu último lance da etapa aberta, ou por ofertar melhor lance.
- 6.12.4. Não havendo pelo menos três ofertas nas condições definidas nas duas subdivisões anteriores, poderão os autores dos melhores lances subsequentes, na ordem de classificação, até o máximo de três, oferecer um lance final e fechado em até 5 (cinco) minutos, o qual será sigiloso até o encerramento deste prazo.
- 6.12.5. Após o término dos prazos estabelecidos nas subdivisões anteriores, o sistema ordenará e divulgará os lances segundo a ordem crescente de valores.
- 6.13. Caso seja adotado para o envio de lances no pregão eletrônico o modo de disputa “fechado e aberto”, poderão participar da etapa aberta somente os licitantes que apresentarem a proposta de menor preço/ maior percentual de desconto e os das propostas até 10% (dez por cento) superiores/inferiores àquela (conforme a alternativa adequada ao critério de julgamento definido no início deste Edital), em que os licitantes apresentarão lances públicos e sucessivos, até o encerramento da sessão e eventuais prorrogações.
- 6.13.1. Não havendo pelo menos 3 (três) propostas nas condições definidas na subdivisão acima, poderão os licitantes que apresentaram as três melhores propostas, consideradas as empatadas, oferecer novos lances sucessivos.
- 6.13.2. A etapa de lances da sessão pública terá duração de 10 (dez) minutos e, após isso, será prorrogada automaticamente pelo sistema quando houver lance ofertado nos últimos 2 (dois) minutos do período de duração da sessão pública.
- 6.13.3. A prorrogação automática da etapa de lances, de que trata a subdivisão acima, será de 2 (dois) minutos e ocorrerá sucessivamente sempre que houver lances enviados nesse período de prorrogação, inclusive no caso de lances intermediários.
- 6.13.4. Não havendo novos lances na forma estabelecida nas subdivisões anteriores, a sessão pública encerrar-se-á automaticamente, e o sistema ordenará e divulgará os lances conforme a ordem final de classificação.
- 6.13.5. Definida a melhor proposta, se a diferença em relação à proposta classificada em segundo lugar for de pelo menos 5% (cinco por cento), o pregoeiro, auxiliado pela equipe de apoio, poderá admitir o reinício da disputa aberta, para a definição das demais colocações.
- 6.13.6. Após o reinício previsto na subdivisão acima, os licitantes serão convocados para apresentar lances intermediários.
- 6.14. Após o término dos prazos estabelecidos nas subdivisões anteriores, o sistema ordenará e divulgará os lances segundo a ordem crescente de valores.
- 6.15. Não serão aceitos dois ou mais lances de mesmo valor, prevalecendo aquele que for recebido e registrado em primeiro lugar.
- 6.16. Durante o transcurso da sessão pública, os licitantes serão informados, em tempo real, do valor do menor lance registrado, vedada a identificação do licitante.
- 6.17. No caso de desconexão com o pregoeiro, no decorrer da etapa competitiva do Pregão, o sistema eletrônico poderá permanecer acessível aos licitantes para a recepção dos lances.
- 6.18. Quando a desconexão do sistema eletrônico para o pregoeiro persistir por tempo superior a 10 (dez) minutos, a sessão pública será suspensa e reiniciada somente após decorridas 24 (vinte e quatro) horas da comunicação do fato pelo pregoeiro aos participantes, no sítio eletrônico utilizado para divulgação.
- 6.19. Caso o licitante não apresente lances, concorrerá com o valor de sua proposta.

6.20. Em relação à hipótese de itens não exclusivos para participação de microempresas e empresas de pequeno porte, uma vez encerrada a etapa de lances, será efetivada a verificação automática, junto à Receita Federal, do porte da entidade empresarial. O sistema identificará em coluna própria as microempresas e empresas de pequeno porte participantes, procedendo à comparação com os valores da primeira colocada, se esta for empresa de maior porte, assim como das demais classificadas, para o fim de aplicar-se o disposto nos [arts. 44 e 45 da Lei Complementar nº 123, de 2006](#).

6.20.1. Nessas condições, as propostas de microempresas e empresas de pequeno porte que se encontrarem na faixa de até 5% (cinco por cento) acima da melhor proposta ou melhor lance serão consideradas empatadas com a primeira colocada.

6.20.2. A melhor classificada nos termos da subdivisão acima terá o direito de encaminhar uma última oferta para desempate, obrigatoriamente em valor inferior ao da primeira colocada, no prazo de 5 (cinco) minutos controlados pelo sistema, contados após a comunicação automática para tanto.

6.20.3. Caso a microempresa ou a empresa de pequeno porte melhor classificada desista ou não se manifeste no prazo estabelecido, serão convocadas as demais licitantes microempresa e empresa de pequeno porte que se encontrem naquele intervalo de 5% (cinco por cento), na ordem de classificação, para o exercício do mesmo direito, no prazo estabelecido na subdivisão acima.

6.20.4. No caso de equivalência dos valores apresentados pelas microempresas e empresas de pequeno porte que se encontrem nos intervalos estabelecidos nas subdivisões anteriores, será realizado sorteio entre elas para que se identifique aquela que primeiro poderá apresentar melhor oferta.

6.20.5. Não se aplica o tratamento favorecido estabelecido nos arts. 44 e 45 da [Lei Complementar nº 123, de 2006](#), na hipótese em que o objeto tenha valor estimado superior ao limite estabelecido nos §§ 1º e 3º do art. 4º da [Lei nº 14.133, de 2021](#), conforme seja especificado, quando houver, no item 3.

6.21. Só poderá haver empate entre propostas iguais (não seguidas de lances), ou entre lances finais da fase fechada do modo de disputa aberto e fechado.

6.21.1. Havendo eventual empate entre propostas ou lances, os critérios de desempate serão aqueles previstos no *caput* do [art. 60 da Lei nº 14.133, de 2021](#), nesta ordem:

6.21.1.1. disputa final, hipótese em que os licitantes empatados poderão apresentar nova proposta em ato contínuo à classificação;

6.21.1.2. avaliação do desempenho contratual prévio dos licitantes, para a qual deverão preferencialmente ser utilizados registros cadastrais para efeito de atesto de cumprimento de obrigações previstos na [Lei nº 14.133, de 2021](#), conforme regulamento;

6.21.1.3. desenvolvimento pelo licitante de ações de equidade entre homens e mulheres no ambiente de trabalho, conforme regulamento;

6.21.1.4. desenvolvimento pelo licitante de programa de integridade, conforme orientações dos órgãos de controle.

6.21.2. Persistindo o empate, será assegurada preferência, nos termos do § 1º do art. 60 da [Lei nº 14.133, de 2021](#), sucessivamente, aos bens e serviços produzidos ou prestados por:

6.21.2.1. empresas estabelecidas no território do Estado de São Paulo;

6.21.2.2. empresas brasileiras;

6.21.2.3. empresas que invistam em pesquisa e no desenvolvimento de tecnologia no País;

6.21.2.4. empresas que comprovem a prática de mitigação, nos termos da [Lei nº 12.187, de 29 de dezembro de 2009](#).

6.21.3. Caso persista o empate após obedecido o disposto no *caput* e no § 1º do [art. 60 da Lei nº 14.133, de 2021](#), o desempate ocorrerá por sorteio, a ser realizado em local, data e horário que serão divulgados por meio de mensagem no sistema, sendo facultada a presença a todos os interessados, incluindo os demais licitantes. |

6.22. Encerrada a etapa de envio de lances da sessão pública, na hipótese de a proposta do primeiro colocado permanecer acima do preço máximo ou inferior ao desconto mínimo definido para a contratação (conforme a alternativa adequada ao critério de julgamento estabelecido no início deste Edital), o pregoeiro poderá negociar condições mais vantajosas, após definido o resultado do julgamento.

6.22.1. A negociação poderá ser feita com os demais licitantes, segundo a ordem de classificação inicialmente estabelecida, quando o primeiro colocado, mesmo após a negociação, for desclassificado em razão de sua proposta permanecer acima do preço máximo definido pela Administração.

6.22.2. A negociação será realizada por meio do sistema, podendo ser acompanhada pelos demais licitantes.

6.22.3. O resultado da negociação será divulgado a todos os licitantes e anexado aos autos do processo licitatório.

6.22.4. O pregoeiro solicitará ao licitante mais bem classificado que, no prazo de **2 (duas) horas**, envie a proposta adequada ao último lance ofertado após a negociação realizada, acompanhada, se for o caso, dos documentos complementares, quando necessários à confirmação daqueles exigidos neste Edital e já apresentados.

6.22.5. É facultado ao pregoeiro prorrogar o prazo estabelecido, a partir de solicitação fundamentada feita no chat pelo licitante antes de findo o prazo, ou de ofício, a critério do pregoeiro, quando constatado que o prazo estabelecido não é suficiente para o envio da documentação exigida.

6.23. Após a negociação do preço, o pregoeiro iniciará a fase de aceitação e julgamento da proposta.

7. DA FASE DE JULGAMENTO

7.1. Encerrada a etapa de negociação, o pregoeiro verificará se o licitante provisoriamente classificado em primeiro lugar atende às condições de participação no certame, conforme previsto no [art. 14 da Lei nº 14.133, de 2021](#), legislação correlata e no item 3.6 deste Edital, especialmente quanto à existência de sanção que impeça a participação no certame ou a futura contratação, mediante a consulta aos seguintes cadastros:

7.1.1. Sicaf;

7.1.2. Cadastro Nacional de Empresas Inidôneas e Suspensas - Ceis, mantido pela Controladoria-Geral da União (<https://portaldatransparencia.gov.br/sancoes/consulta>);

7.1.3. Cadastro Nacional de Empresas Punidas – Cnep, mantido pela Controladoria-Geral da União (<https://portaldatransparencia.gov.br/sancoes/consulta>);

7.1.4. Cadastro Nacional de Condenações Cíveis por Ato de Improbidade Administrativa e Inelegibilidade – CNCIAI, do Conselho Nacional de Justiça (http://www.cnj.jus.br/improbidade_adm/consultar_requerido.php);

7.1.5. Sistema Eletrônico de Aplicação e Registro de Sanções Administrativas – e-Sanções (<http://www.esancoes.sp.gov.br>);

7.1.6. Cadastro Estadual de Empresas Punidas – CEEP (<http://www.servicos.controladoriageral.sp.gov.br/PesquisaCEEP.aspx>); e

7.1.7. Relação de apenados publicada pelo Tribunal de Contas do Estado de São Paulo (<https://www.tce.sp.gov.br/apenados>).

7.2. A consulta ao cadastro CNCIAI será realizada em nome da pessoa jurídica licitante e também de seu sócio majoritário, por força do [artigo 12 da Lei nº 8.429, de 1992](#).

7.3. Caso conste na Consulta de Situação do licitante a existência de Ocorrências Impeditivas Indiretas, o pregoeiro diligenciará para verificar se houve fraude por parte das empresas apontadas no Relatório de Ocorrências Impeditivas Indiretas. ([Instrução Normativa SEGES/MPDG nº 3, de 2018, art. 29, caput](#), c/c [Decreto estadual nº 67.608, de 2023](#))

7.3.1. A tentativa de burla será verificada por meio dos vínculos societários, linhas de fornecimento similares, dentre outros. ([Instrução Normativa SEGES/MPDG nº 3, de 2018, art. 29, § 1º](#), c/c [Decreto estadual nº 67.608, de 2023](#)).

7.3.2. O licitante será convocado para manifestação previamente a uma eventual desclassificação. ([Instrução Normativa SEGES/MPDG nº 3, de 2018, art. 29, § 2º](#), c/c [Decreto estadual nº 67.608, de 2023](#)).

7.3.3. Constatada a existência de sanção, o licitante será considerado inabilitado, por falta de condição de participação.

7.4. Caso atendidas as condições de participação, prosseguirá a análise da fase de julgamento da proposta classificada em primeiro lugar.

7.4.1. O disposto nos itens 7.4 e 7.6.2 será excepcionado se for definido no item 4.1 que a fase de habilitação antecede a fase de apresentação de propostas e lances, hipótese em que, caso atendidas as condições de participação, será iniciado o procedimento de habilitação, nos termos do item 8, antes de se realizar a fase de julgamento.

7.5. Caso o licitante provisoriamente classificado em primeiro lugar tenha se utilizado de algum tratamento favorecido a microempresas e empresas de pequeno porte, o pregoeiro verificará se faz jus ao benefício, em conformidade com os itens 3.5 e 4.5 deste Edital.

7.6. Verificadas as condições de participação e de utilização do tratamento favorecido, o pregoeiro examinará a proposta classificada em primeiro lugar quanto à adequação ao objeto e à compatibilidade do preço em relação ao máximo estipulado para contratação neste Edital e em seus Anexos.

7.6.1. Se a proposta vencedora for desclassificada, o pregoeiro examinará a proposta subsequente, e, assim sucessivamente, na ordem de classificação.

7.6.2. Encerrada a fase de julgamento, caso se verifique a conformidade da proposta de que trata o item 7.6, o pregoeiro passará à verificação da documentação de habilitação do licitante conforme disposições do item 8.

7.7. Será desclassificada a proposta vencedora que:

7.7.1. contiver vícios insanáveis;

7.7.2. não obedecer às especificações técnicas pormenorizadas neste Edital ou em seus Anexos;

7.7.3. apresentar preços inexequíveis ou permanecer acima do preço máximo definido para a contratação;

7.7.4. não tiver sua exequibilidade demonstrada, quando exigido pela Administração;

7.7.5. apresentar desconformidade com quaisquer outras exigências deste Edital ou seus Anexos, desde que insanável.

7.8. Caso seja definido no item 1 que o objeto da licitação consiste em fornecimento de bens ou prestação de serviços em geral (não definidos como serviços de engenharia), serão considerados indício de inexequibilidade das propostas valores inferiores a 50% (cinquenta por cento) do valor orçado pela Administração.

7.8.1. A inexequibilidade, na hipótese de que trata a subdivisão acima, só será considerada após diligência do pregoeiro, que comprove:

7.8.1.1. que o custo do licitante ultrapassa o valor da proposta; e

7.8.1.2. inexistirem custos de oportunidade capazes de justificar o vulto da oferta.

7.9. Caso seja definido no item 1 que o objeto da licitação consiste em prestação de serviços de engenharia, além das disposições acima, a análise de exequibilidade e sobrepreço considerará o seguinte:

7.9.1. Caso seja definido pela documentação que integra este Edital que o regime de execução será contratação por tarefa, empreitada por preço global ou empreitada integral, a caracterização do sobrepreço se dará pela superação do valor global estimado.

7.9.2. Caso seja definido pela documentação que integra este Edital que o regime de execução será empreitada por preço unitário, a caracterização do sobrepreço se dará pela superação do valor global estimado;

7.9.3. Serão consideradas inexequíveis as propostas cujos valores forem inferiores a 75% (setenta e cinco por cento) do valor orçado pela Administração, observado o disposto na subdivisão subsequente.

7.9.3.1. A inexequibilidade, na hipótese de proposta cujo valor seja inferior a 75% (setenta e cinco por cento) do valor orçado pela Administração, só será considerada após diligência do pregoeiro, facultando ao licitante comprovar, no prazo assinalado pela Administração, a viabilidade dos preços constantes em sua proposta, sob pena de desclassificação.

7.9.4. Será exigida garantia adicional do licitante vencedor cuja proposta for inferior a 85% (oitenta e cinco por cento) do valor orçado pela Administração, equivalente à diferença entre este último e o valor da proposta, sem prejuízo das demais garantias exigíveis de acordo com a Lei.

7.10. Caso seja definido no item 1 que o objeto da licitação consiste em prestação de serviços contínuos com regime de dedicação exclusiva ou predominância de mão de obra (sejam serviços em geral ou de engenharia), além das disposições acima, deverão ser observados os seguintes preceitos:

7.10.1. A análise da exequibilidade da proposta de preços deverá ser realizada com o auxílio de planilha de custos e formação de preços, a ser preenchida pelo licitante em relação à sua proposta final, conforme modelo constante de Anexo deste Edital.

7.10.2. A apresentação de valores abaixo dos respectivos custos referentes a itens isolados da planilha de custos e formação de preços não caracteriza motivo suficiente para a desclassificação da proposta, desde que não contrariem exigências legais.

7.10.3. É vedado ao licitante incluir na planilha de custos e formação de preços:

a) item relativo a despesas decorrentes de disposições contidas em acordos, convenções ou dissídios coletivos de trabalho que tratem de matéria não trabalhista, de pagamento de participação dos trabalhadores nos lucros ou resultados do Contratado, ou que estabeleçam direitos não previstos em lei, tais como valores ou índices obrigatórios de encargos sociais ou previdenciários, bem como de preços para os insumos relacionados ao exercício da atividade (art. 135, § 1º, da [Lei nº 14.133, de 2021](#));

b) item relativo a despesas decorrentes de disposições contidas em acordos, convenções ou dissídios coletivos de trabalho que tratem de obrigações e direitos que somente se aplicam aos contratos com a Administração Pública (art. 135, § 2º, da [Lei nº 14.133, de 2021](#)).

7.10.4. A inclusão na proposta de item de custo vedado não acarretará a desclassificação do licitante, devendo o pregoeiro determinar que o respectivo custo seja excluído da planilha, observando-se o disposto no inciso III do art. 12 da [Lei nº 14.133, de 2021](#).

7.10.5. Na hipótese de contratação com a previsão de itens de custos vedados, tais valores serão glosados e os itens serão excluídos da planilha, garantidos ampla defesa e contraditório.

7.10.6. O licitante vencedor deverá indicar os sindicatos, acordo(s) coletivo(s), convenção(ões) coletiva(s) ou sentença(s) normativa(s) que regem a(s) categoria(s) profissional(is) que executará(ão) o serviço e a(s) respectiva(s) data(s)-base(s) e vigência(s), com base na Classificação Brasileira de Ocupações – CBO.

7.10.7. Em todo caso, deverá ser garantido o pagamento do salário normativo previsto no instrumento coletivo aplicável ou do salário-mínimo vigente, o que for maior.

7.10.8. Caso seja definido no item 1 que o objeto da licitação consiste em prestação de serviços contínuos com regime de dedicação exclusiva de mão de obra (sejam serviços em geral ou de engenharia), cuja produtividade seja mensurável e indicada na documentação que integra este Edital, o licitante deverá indicar a produtividade adotada e a quantidade de pessoal que será alocado na execução contratual.

7.10.8.1. Caso a produtividade seja diferente daquela utilizada pela Administração como referência, ou não esteja contida na faixa referencial de produtividade, mas seja admitida pelo Edital, o licitante deverá apresentar a respectiva comprovação de exequibilidade.

7.10.8.2. Os licitantes poderão apresentar produtividades diferenciadas daquela estabelecida pela Administração como referência, desde que não alterem o objeto da contratação, não contrariem dispositivos legais vigentes e, caso não estejam contidas nas faixas referenciais de produtividade, comprovem a exequibilidade da proposta.

7.10.8.3. Para efeito da subdivisão anterior, admite-se a adequação técnica da metodologia empregada pelo licitante, visando assegurar a execução do objeto, desde que mantidas as condições para a justa remuneração do serviço.

7.11. Se houver indícios de inexequibilidade da proposta de preço, ou em caso da necessidade de esclarecimentos complementares, poderão ser efetuadas diligências, para que o licitante comprove a exequibilidade da proposta.

7.12. Caso o custo global estimado do objeto licitado tenha sido decomposto em seus respectivos custos unitários por meio de Planilha de Custos e Formação de Preços ou outra espécie de planilha elaborada pela Administração conforme documentação anexada a este Edital, o licitante classificado em primeiro lugar será convocado para apresentar Planilha por ele elaborada, com os respectivos valores adequados ao valor final da sua proposta, sob pena de não aceitação da proposta.

7.12.1. Caso seja definido no item 1 que o objeto da licitação consiste em prestação de serviços de engenharia, o licitante vencedor será convocado a apresentar à Administração, por meio eletrônico, as planilhas com indicação dos quantitativos e dos custos unitários, seguindo o modelo elaborado pela Administração conforme documentação anexada a este Edital, bem como com detalhamento das Bonificações e Despesas Indiretas (BDI) e dos Encargos Sociais (ES), com os respectivos valores adequados ao valor final da proposta vencedora, nos termos do disposto no § 5º do art. 56 da [Lei nº 14.133, de 2021](#).

7.13. Erros no preenchimento da planilha não constituem motivo para a desclassificação da proposta. A planilha poderá ser ajustada pelo fornecedor, no prazo indicado pelo sistema, desde que não haja majoração do preço e que se comprove que este é o bastante para arcar com todos os custos da contratação.

7.13.1. O ajuste de que trata a subdivisão acima se limita ao saneamento de erros ou falhas que não alterem a substância das propostas.

7.13.2. Considera-se erro no preenchimento da planilha passível de correção a indicação de recolhimento de impostos e contribuições na forma do Simples Nacional, quando não cabível esse regime.

7.14. Para fins de análise da proposta quanto ao cumprimento das especificações do objeto, poderá ser colhida a manifestação escrita do setor requisitante do serviço ou da área especializada no objeto.

7.15. Caso seja estabelecida a exigência de apresentação de amostra(s) ou de execução de prova de conceito na documentação que integra este Edital como Anexo considerando o objeto da licitação, por ocasião do julgamento das propostas, será exigido do licitante classificado em primeiro lugar a sua realização, conforme procedimento disciplinado na documentação que integra este Edital como Anexo, sob pena de não aceitação da proposta.

7.15.1. Por meio de mensagem no sistema, será divulgado o local, data e horário de realização do procedimento para a avaliação da(s) amostra(s) ou para a execução da prova de conceito (em conformidade com a exigência estabelecida no Edital), cuja presença será facultada a todos os interessados, incluindo os demais licitantes.

7.15.2. Os resultados das avaliações serão divulgados por meio de mensagem no sistema.

7.15.3. Caso se trate de exigência de apresentação de amostra(s), se não houver entrega da(s) amostra(s) ou se ocorrer atraso na entrega, sem justificativa aceita pelo pregoeiro, ou se houver entrega de amostra(s) fora das especificações previstas neste Edital, a proposta do licitante será recusada.

7.15.3.1. Se a(s) amostra(s) apresentada(s) pelo primeiro classificado não for(em) aceita(s), o pregoeiro analisará a aceitabilidade da proposta ou lance ofertado pelo segundo classificado. Seguir-

se-á com a verificação da(s) amostra(s) e, assim, sucessivamente, até a verificação de uma que atenda às especificações constantes na documentação que integra este Edital como Anexo.

7.15.4. Caso se trate de exigência de execução de prova de conceito, não será aceita a proposta do licitante que tiver a prova de conceito rejeitada, que não a realizar ou que não a realizar nas condições estabelecidas na documentação que integra este Edital como Anexo.

7.15.4.1. No caso de desclassificação do licitante, o pregoeiro convocará o próximo licitante, obedecida a ordem de classificação, sucessivamente, até que um licitante cumpra os requisitos e funcionalidades previstas na prova de conceito.

8. DA FASE DE HABILITAÇÃO

8.1. Os documentos que serão exigidos para fins de habilitação estão especificados na documentação que constitui Anexo deste Edital, consistindo na documentação necessária e suficiente para demonstrar a capacidade do licitante de realizar o objeto da licitação, nos termos dos [arts. 62 a 70 da Lei nº 14.133, de 2021](#).

8.1.1. A documentação exigida para fins de habilitação jurídica, fiscal, social e trabalhista e econômico-financeira, poderá ser substituída pelo registro cadastral no SicaF.

8.1.2. *Nesta licitação, não haverá exigência de que o licitante ateste, sob pena de inabilitação, que conhece o local e as condições de realização do objeto, ou que tem conhecimento pleno das condições e peculiaridades da contratação.*

8.1.3. Se for permitida a participação de pessoas jurídicas em consórcio no item 3, para efeito de habilitação técnica, caso exigida na documentação que integra este Edital como Anexo, será admitido o somatório dos quantitativos de cada consorciado e, para efeito de habilitação econômico-financeira, caso exigida na documentação que integra este Edital como Anexo, será admitido o somatório dos valores de cada consorciado.

8.1.4. Se o licitante for a matriz, todos os documentos deverão estar em nome da matriz, e se o licitante for a filial, todos os documentos deverão estar em nome da filial, exceto para atestados de capacidade técnica, caso exigidos, e no caso daqueles documentos que, pela própria natureza, comprovadamente, forem emitidos somente em nome da matriz.

8.2. Os documentos exigidos para fins de habilitação poderão ser apresentados em original ou por cópia.

8.3. Os documentos exigidos para fins de habilitação poderão ser substituídos por registro cadastral emitido por órgão ou entidade pública, desde que o registro tenha sido feito em obediência ao disposto na [Lei nº 14.133, de 2021](#).

8.4. Será verificado se o licitante apresentou declaração de que atende aos requisitos de habilitação, e o declarante responderá pela veracidade das informações prestadas, na forma da lei ([art. 63, I, da Lei nº 14.133, de 2021](#)).

8.5. Será verificado se o licitante apresentou no sistema, sob pena de inabilitação, a declaração de que cumpre as exigências de reserva de cargos para pessoa com deficiência e para reabilitado da Previdência Social, previstas em lei e em outras normas específicas.

8.6. O licitante deverá apresentar, sob pena de desclassificação, declaração de que sua proposta econômica compreende a integralidade dos custos para atendimento dos direitos trabalhistas assegurados na [Constituição Federal](#), nas leis trabalhistas, nas normas infralegais, nas convenções coletivas de trabalho e nos termos de ajustamento de conduta vigentes na data de entrega das propostas.

8.7. A habilitação será verificada por meio do SicaF, nos documentos por ele abrangidos.

8.7.1. Somente haverá a necessidade de comprovação do preenchimento de requisitos mediante apresentação dos documentos originais não-digitais quando houver dúvida em relação à integridade do documento digital ou quando a lei expressamente o exigir ([Instrução Normativa SEGES/MPDG nº 3, de 2018, art. 4º, § 1º, e art. 6º, § 4º, c/c Decreto estadual nº 67.608, de 2023](#)).

8.8. É de responsabilidade do licitante conferir a exatidão dos seus dados cadastrais no Sicaf e mantê-los atualizados junto aos órgãos responsáveis pela informação, devendo proceder, imediatamente, à correção ou à alteração dos registros tão logo identifique incorreção ou aqueles se tornem desatualizados ([Instrução Normativa SEGES/MPDG nº 3, de 2018, art. 7º, caput, c/c Decreto estadual nº 67.608, de 2023](#)).

8.8.1. A não observância do disposto na subdivisão acima poderá ensejar desclassificação no momento da habilitação ([Instrução Normativa SEGES/MPDG nº 3, de 2018, art. 7º, parágrafo único, c/c Decreto estadual nº 67.608, de 2023](#)).

8.9. A verificação pelo pregoeiro, em sítios eletrônicos oficiais de órgãos e entidades emissores de certidões constitui meio legal de prova, para fins de habilitação.

8.9.1. Os documentos exigidos para habilitação que não estejam contemplados no Sicaf serão enviados por meio do sistema, em formato digital, no prazo de 2 (duas) horas, prorrogável por igual período, contado da solicitação do pregoeiro.

8.9.2. O disposto nos itens 8.9.1 e 8.13 será excepcionado se for definido no item 4.1 que a fase de habilitação antecederá a fase de apresentação de propostas e lances, hipótese em que os licitantes encaminharão, por meio do sistema, simultaneamente os documentos de habilitação e a proposta com o preço ou o percentual de desconto (conforme a alternativa adequada ao critério de julgamento definido no início deste Edital), observado o disposto nos itens 8.1.1 e 8.3.

8.10. A verificação no Sicaf ou a exigência dos documentos nele não contidos somente será feita em relação ao licitante vencedor.

8.10.1. Os documentos relativos à regularidade fiscal especificados na documentação que integra este Edital como Anexo somente serão exigidos, em qualquer caso, em momento posterior ao julgamento das propostas, e apenas do licitante mais bem classificado.

8.10.2. O disposto no item 8.10 será excepcionado se for definido no item 4.1 que a fase de habilitação antecederá a fase de apresentação de propostas e lances, hipótese em que a verificação no Sicaf ou a exigência dos documentos nele não contidos ocorrerá em relação a todos os licitantes, respeitada a exceção do item 8.10.1.

8.11. Após a entrega dos documentos para habilitação, não será permitida a substituição ou a apresentação de novos documentos, salvo em sede de diligência, para ([Lei nº 14.133, de 2021, art. 64](#)):

8.11.1. complementação de informações acerca dos documentos já apresentados pelos licitantes e desde que necessária para apurar fatos existentes à época da abertura do certame; e

8.11.2. atualização de documentos cuja validade tenha expirado após a data de recebimento das propostas.

8.12. Na análise dos documentos de habilitação, o pregoeiro poderá sanar erros ou falhas que não alterem a substância dos documentos e sua validade jurídica, mediante decisão fundamentada, registrada em ata e acessível a todos, atribuindo-lhes eficácia para fins de habilitação e classificação.

8.13. Na hipótese de o licitante não atender às exigências para habilitação, o pregoeiro examinará a proposta subsequente e assim sucessivamente, na ordem de classificação, até a apuração de uma proposta que atenda ao presente Edital, observado o prazo definido no item 8.9.1.

8.14. Somente serão disponibilizados para acesso público os documentos de habilitação do licitante cuja proposta atenda ao Edital de licitação, após concluídos os procedimentos de que trata a subdivisão anterior.

8.15. A comprovação de regularidade fiscal e trabalhista das microempresas, das empresas de pequeno porte e das cooperativas que atendam ao disposto no art. 34 da [Lei nº 11.488, de 2007](#) (se admitida a participação de cooperativas no item 3) somente será exigida para efeito de contratação, e não como condição para participação na licitação, exceto na hipótese em que o objeto tenha valor estimado superior ao limite estabelecido nos §§ 1º e 3º do art. 4º da [Lei nº 14.133, de 2021](#), conforme seja especificado, quando houver, no item 3.

8.15.1. Havendo alguma restrição no que tange à regularidade fiscal e trabalhista, o licitante habilitado nas condições da subdivisão acima deverá comprovar sua regularização sob pena de

decadência, sem prejuízo da aplicação das sanções cabíveis, mediante a apresentação das competentes certidões negativas de débitos, ou positivas com efeito de negativa, no prazo de 5 (cinco) dias úteis, contado a partir do momento em que o licitante for declarado vencedor do certame, prorrogável por igual período, a critério da Administração.

8.16. Caso seja definido no item 4.1 que a fase de habilitação antecederá a fase de apresentação de propostas e lances, quando a fase de habilitação já tiver sido encerrada, não caberá exclusão de licitante por motivo relacionado à habilitação, salvo em razão de fatos supervenientes ou só conhecidos após o julgamento.

8.17. A disciplina da adjudicação, da homologação e da contratação (esta última não aplicável a licitações para registro de preços) encontra-se no item 14 deste [Edital.]

9. DA ATA DE REGISTRO DE PREÇOS

9.1. *A disciplina deste item 9 não se aplica no presente procedimento, por não se tratar de licitação para registro de preços.*

10. DA FORMAÇÃO DO CADASTRO DE RESERVA

10.1. *A disciplina deste item 10 não se aplica no presente procedimento, por não se tratar de licitação para registro de preços.*

11. DOS RECURSOS

11.1. A interposição de recurso referente ao julgamento das propostas, à habilitação ou inabilitação de licitantes, à anulação ou revogação da licitação, observará o disposto no art. 165 da [Lei nº 14.133, de 2021](#).

11.2. O prazo recursal é de 3 (três) dias úteis, contados da data de intimação ou de lavratura da ata.

11.3. Quando o recurso apresentado impugnar o julgamento das propostas ou o ato de habilitação ou inabilitação do licitante:

11.3.1. a intenção de recorrer deverá ser manifestada imediatamente, sob pena de preclusão;

11.3.2. o prazo para a manifestação da intenção de recorrer não será inferior a 10 (dez) minutos;

11.3.3. o prazo para apresentação das razões recursais será iniciado na data de intimação ou de lavratura da ata de habilitação ou inabilitação;

11.3.4. em exceção ao disposto no item 11.3.3, se for definido no item 4.1 que a fase de habilitação antecede a fase de apresentação de propostas e lances, o prazo para apresentação das razões recursais será iniciado na data de intimação da ata de julgamento.

11.4. Os recursos deverão ser encaminhados em campo próprio do sistema.

11.5. O recurso será dirigido à autoridade que tiver editado o ato ou proferido a decisão recorrida, a qual poderá reconsiderar sua decisão no prazo de 3 (três) dias úteis, ou, nesse mesmo prazo, encaminhar o recurso para a autoridade superior, a qual deverá proferir sua decisão no prazo de 10 (dez) dias úteis, contado do recebimento dos autos.

11.6. Os recursos interpostos fora do prazo não serão conhecidos.

11.7. O prazo para apresentação de contrarrazões ao recurso pelos demais licitantes será de 3 (três) dias úteis, contados da data da intimação pessoal ou da divulgação da interposição do recurso, assegurada a vista imediata dos elementos indispensáveis à defesa de seus interesses.

11.8. O recurso terá efeito suspensivo do ato ou da decisão recorrida até que sobrevenha decisão final da autoridade competente.

11.9. O acolhimento do recurso invalida tão somente os atos insuscetíveis de aproveitamento.

11.10. Os autos do processo permanecerão com vista franqueada aos interessados [pelo meio eletrônico licitacoes@fflorestal.sp.gov.br](mailto:licitacoes@fflorestal.sp.gov.br) |

11.11. DAS INFRAÇÕES ADMINISTRATIVAS E SANÇÕES

- 11.1. Comete infração administrativa, nos termos da lei, o licitante ou Contratado que, com dolo ou culpa:
- 11.1.1. der causa à inexecução parcial do contrato;
 - 11.1.2. der causa à inexecução parcial do contrato que cause grave dano à Administração ou ao funcionamento dos serviços públicos ou ao interesse coletivo;
 - 11.1.3. der causa à inexecução total do contrato;
 - 11.1.4. deixar de entregar a documentação exigida para o certame, inclusive não entregar qualquer documento que tenha sido solicitado pelo pregoeiro durante o certame;
 - 11.1.5. Salvo em decorrência de fato superveniente devidamente justificado, não manter a proposta, em especial quando:
 - 11.1.5.1. não enviar a proposta adequada ao último lance ofertado ou após a negociação;
 - 11.1.5.2. recusar-se a enviar o detalhamento da proposta quando exigível;
 - 11.1.5.3. pedir para ser desclassificado quando encerrada a etapa competitiva;
 - 11.1.5.4. deixar de apresentar amostra, caso exigida na documentação que integra este Edital; ou
 - 11.1.5.5. caso exigida na documentação que integra este Edital, apresentar amostra em desacordo com as especificações do Edital;
 - 11.1.6. não celebrar o contrato ou não entregar a documentação exigida para a contratação, quando convocado dentro do prazo de validade de sua proposta;
 - 11.1.6.1. recusar-se, sem justificativa, a formalizar a contratação ou a ata de registro de preço (caso o item 1 defina licitação para registro de preços) no prazo e condições estabelecidos pela Administração;
 - 11.1.7. ensejar o retardamento da execução ou da entrega do objeto da contratação sem motivo justificado;
 - 11.1.8. apresentar declaração ou documentação falsa exigida para o certame ou prestar declaração falsa durante a licitação ou a execução do contrato;
 - 11.1.9. fraudar a licitação ou praticar ato fraudulento na execução do contrato;
 - 11.1.10. comportar-se de modo inidôneo ou cometer fraude de qualquer natureza, em especial quando:
 - 11.1.10.1. agir em conluio ou em desconformidade com a lei;
 - 11.1.10.2. induzir deliberadamente a erro no julgamento;
 - 11.1.10.3. caso exigida na documentação que integra este Edital, apresentar amostra falsificada ou deteriorada;
 - 11.1.11. praticar atos ilícitos com vistas a frustrar os objetivos da licitação;
 - 11.1.12. praticar ato lesivo previsto no art. 5º da [Lei nº 12.846, de 2013](#).
- 11.2. Com fundamento na [Lei nº 14.133, de 2021](#), a Administração poderá, garantida a prévia defesa, aplicar aos licitantes, adjudicatários e/ou Contratado as seguintes sanções, sem prejuízo das responsabilidades civil e criminal:
- 11.2.1. advertência;
 - 11.2.2. multa;

- 11.2.3. impedimento de licitar e contratar; e
- 11.2.4. declaração de inidoneidade para licitar ou contratar.
- 11.3. Na aplicação das sanções serão considerados:
- 11.3.1. a natureza e a gravidade da infração cometida;
- 11.3.2. as peculiaridades do caso concreto;
- 11.3.3. as circunstâncias agravantes ou atenuantes;
- 11.3.4. os danos que dela provierem para a Administração Pública;
- 11.3.5. a implantação ou o aperfeiçoamento de programa de integridade, conforme normas e orientações dos órgãos de controle.
- 11.4. A sanção de multa será aplicada após regular processo administrativo, e calculada com observância dos seguintes parâmetros:
- 11.4.1. (1) Multa Moratória de 0,5 % (meio por cento) por dia de atraso injustificado sobre o valor da parcela inadimplida, até o limite de 60 (sessenta) dias;
- 11.4.2. (2) Multa Moratória de 0,07% (sete centésimos por cento) por dia de atraso injustificado sobre o valor total do contrato, até o máximo de 2% (dois por cento), pela inobservância do prazo fixado para apresentação, suplementação ou reposição da garantia.
- 11.4.3. a. O atraso superior a 60 (sessenta) dias autoriza a Administração a promover a extinção do contrato por descumprimento ou cumprimento irregular de suas cláusulas, conforme dispõe o inciso I do caput do art. 137 da Lei nº 14.133, de 2021.
- 11.4.4. (3) Multa Compensatória, para as infrações descritas nos subitens 12.1.8 a 12.1.12, de 1% (um por cento) a 5% (cinco por cento) do valor do Contrato.
- 11.4.5. (4) Multa Compensatória, para a inexecução total do contrato prevista no subitem 12.1.3, de 20% (vinte por cento) a 30% (trinta por cento) do valor do Contrato.
- 11.4.6. (5) Para infração descrita no subitem 12.1.2, a multa será de 10% (dez por cento) a 20% (vinte por cento) do valor do Contrato.
- 11.4.7. (6) Para infrações descritas nos subitens 12.1.4 a 12.1.6, a multa será de 10% (dez por cento) a 20% (vinte por cento) do valor do Contrato.
- 11.4.8. (7) Para infrações descritas no subitem 12.1.7, a multa será de 10% (dez por cento) a 20% (vinte por cento) do valor do Contrato.
- 11.4.9. (8) Para a infração descrita no subitem 12.1.1, a multa será de 10% (dez por cento) a 20% (vinte por cento) do valor do Contrato, |
- 11.5. As sanções de advertência, impedimento de licitar e contratar e declaração de inidoneidade para licitar ou contratar poderão ser aplicadas cumulativamente com a penalidade de multa, garantido o exercício de prévia e ampla defesa.
- 11.6. Antes da aplicação da sanção de multa será facultada a defesa do interessado no prazo de 15 (quinze) dias úteis, contado da data de sua intimação.
- 11.7. A sanção de advertência será aplicada, após regular processo administrativo, ao responsável em decorrência da infração administrativa relacionada no item 12.1.1, quando não se justificar a imposição de penalidade mais grave.
- 11.8. A sanção de impedimento de licitar e contratar será aplicada, após regular processo administrativo, ao responsável em decorrência das infrações administrativas relacionadas nos itens 12.1.2, 12.1.3, 12.1.4, 12.1.5, 12.1.6 e 12.1.7, quando não se justificar a imposição de penalidade mais grave, e impedirá o responsável de licitar ou contratar no âmbito da Administração Pública direta e indireta do Estado de São Paulo, pelo prazo máximo de 3 (três) anos.

- 11.9. A sanção de declaração de inidoneidade para licitar ou contratar será aplicada, após regular processo administrativo, ao responsável em decorrência das infrações administrativas relacionadas nos itens 12.1.8, 12.1.9, 12.1.10, 12.1.11 e 12.1.12, bem como das infrações administrativas previstas nos itens 12.1.2, 12.1.3, 12.1.4, 12.1.5, 12.1.6 e 12.1.7 que justifiquem a imposição de penalidade mais grave que a sanção de impedimento de licitar e contratar, cuja extensão e duração observará o prazo previsto no art. 156, § 5º, da [Lei n.º 14.133, de 2021](#).
- 11.10. A recusa injustificada do adjudicatário em formalizar a contratação ou assinar a ata de registro de preços (caso o item 1 defina licitação para registro de preços) no prazo e condições estabelecidos pela Administração, descrita no item 12.1.6.1, caracterizará o descumprimento total da obrigação assumida e o sujeitará às penalidades legalmente estabelecidas (art. 90, § 5º, da [Lei nº 14.133, de 2021](#)).
- 11.11. A apuração de responsabilidade relacionada às sanções de impedimento de licitar e contratar e de declaração de inidoneidade para licitar ou contratar demandará a instauração de processo de responsabilização a ser conduzido por comissão composta nos termos do art. 158 da [Lei nº 14.133, de 2021](#), que avaliará fatos e circunstâncias conhecidos e intimará o licitante, o adjudicatário ou o Contratado para, no prazo de 15 (quinze) dias úteis, contado da data de sua intimação, apresentar defesa escrita e especificar as provas que pretenda produzir.
- 11.12. As sanções são autônomas e a aplicação de uma não exclui a de outra.
- 11.13. Da aplicação das sanções de advertência, multa e impedimento de licitar e contratar, caberá recurso no prazo de 15 (quinze) dias úteis, contado da data da intimação, observando-se o disposto no art. 166 da [Lei nº 14.133, de 2021](#).
- 11.14. Da aplicação da sanção de declaração de inidoneidade para licitar ou contratar, caberá pedido de reconsideração no prazo de 15 (quinze) dias úteis, contado da data da intimação, observando-se o disposto no art. 167 da [Lei nº 14.133, de 2021](#).
- 11.15. O recurso e o pedido de reconsideração terão efeito suspensivo do ato ou da decisão recorrida até que sobrevenha decisão final da autoridade competente.
- 11.16. A aplicação das sanções previstas neste Edital não exclui, em hipótese alguma, a obrigação de reparação integral dos danos causados à Administração Pública.
- 11.17. Se a multa aplicada e as indenizações cabíveis forem superiores ao valor do pagamento eventualmente devido pelo Contratante ao Contratado, além da perda desse valor, a diferença será descontada da garantia prestada, caso exigida na documentação que integra o Edital, ou, quando for o caso, será cobrada judicialmente (art. 156, § 8º, da [Lei nº 14.133, de 2021](#)).
- 11.18. Os atos previstos como infrações administrativas na lei de licitações e contratos da Administração Pública que também sejam tipificados como atos lesivos na [Lei nº 12.846, de 2013](#), serão apurados e julgados conjuntamente, nos mesmos autos, observados o rito procedimental e a autoridade competente definidos na referida Lei.
- 11.19. A personalidade jurídica poderá ser desconsiderada sempre que utilizada com abuso do direito para facilitar, encobrir ou dissimular a prática dos atos ilícitos previstos na [Lei nº 14.133, de 2021](#), ou para provocar confusão patrimonial, e, nesse caso, todos os efeitos das sanções aplicadas à pessoa jurídica serão estendidos aos seus administradores e sócios com poderes de administração, a pessoa jurídica sucessora ou a empresa do mesmo ramo com relação de coligação ou controle, de fato ou de direito, com o sancionado, observados, em todos os casos, o contraditório, a ampla defesa e a obrigatoriedade de análise jurídica prévia, nos termos do art. 160 do referido diploma legal.
- 11.20. O Contratante deverá, no prazo máximo 15 (quinze) dias úteis, contado da data de aplicação da sanção, informar e manter atualizados os dados relativos às sanções por ele aplicadas, para fins de publicidade no Cadastro Nacional de Empresas Inidôneas e Suspensas (Ceis) e no Cadastro Nacional de Empresas Punidas (Cnep), instituídos no âmbito do Poder Executivo federal (art. 161 da [Lei nº 14.133, de 2021](#)).

12. DA IMPUGNAÇÃO AO EDITAL E DO PEDIDO DE ESCLARECIMENTO

12.1. Qualquer pessoa é parte legítima para impugnar este Edital por irregularidade na aplicação da [Lei nº 14.133, de 2021](#), ou para solicitar esclarecimento sobre os seus termos, devendo protocolar a impugnação ou o pedido de esclarecimento até 3 (três) dias úteis antes da data da abertura do certame.

12.2. A impugnação e o pedido de esclarecimento poderão ser realizados por forma eletrônica, *pelo(s) seguinte(s) meio(s): licitacoes@florestal.sp.gov.br* |

12.3. As impugnações e pedidos de esclarecimentos não suspendem os prazos previstos no certame.

12.3.1. A concessão de efeito suspensivo à impugnação é medida excepcional, e, caso ocorra, será motivada nos autos do processo de licitação.

12.4. A decisão da impugnação ou a resposta ao pedido de esclarecimento serão divulgadas em sítio eletrônico oficial conforme especificado na subdivisão subsequente, no prazo de até 3 (três) dias úteis, limitado ao último dia útil anterior à data da abertura do certame.

12.4.1. As decisões das impugnações e as respostas aos pedidos de esclarecimento serão juntadas aos autos do processo licitatório, ficarão disponíveis para consulta por qualquer interessado, e serão publicadas *[no sistema e no(s) sítio(s) eletrônico(s) na Internet <https://compras.sp.gov.br/>]*, sem informar a identidade do responsável pela impugnação ou pelo pedido de esclarecimento.

12.5. Acolhida a impugnação, será definida e publicada nova data para a realização do certame, exceto quando a alteração não comprometer a formulação das propostas.

12.6. A ausência de impugnação implicará na aceitação tácita, pelo licitante, das condições previstas neste Edital e em seus Anexos.

12.7. A ausência de pedido de esclarecimento implicará na presunção de que os interessados não tiveram dúvidas a respeito da presente licitação, razão pela qual não serão admitidos questionamentos extemporâneos.

13. DAS DISPOSIÇÕES GERAIS

13.1. Exaurida a fase recursal, será observado o disposto no art. 71 da [Lei nº 14.133, de 2021](#).

13.1.1. Constatada a regularidade dos atos praticados, a autoridade superior adjudicará o objeto da licitação ao licitante vencedor e homologará o procedimento licitatório.

13.1.2. O adjudicatário terá o prazo de 03 (três) dias, contados a partir da data de sua convocação, para comparecer perante a Unidade Contratante para a retirada da ordem de serviços/ nota de empenho ou, alternativamente, solicitar o seu envio por meio eletrônico, sob pena de decadência do direito, sem prejuízo das sanções previstas na [Lei nº 14.133, de 2021](#).

13.1.2.1. O prazo para formalização da contratação previsto na subdivisão anterior poderá ser prorrogado por igual período, por solicitação justificada do adjudicatário e aceita pela Administração;

13.1.2.2. O não comparecimento do fornecedor para retirar a ordem de serviços/ nota de empenho ou, quando solicitado o seu envio por meio eletrônico, a ausência de envio de confirmação de recebimento dentro do prazo previsto na subdivisão anterior importará na recusa à contratação, sujeita à aplicação das sanções cabíveis.

13.1.2.3. A retirada da Ordem de Serviços/ Nota de Empenho ou, quando solicitado o seu envio por meio eletrônico, o envio de confirmação de recebimento, implica o reconhecimento pelo adjudicatário:

13.1.2.3.1. de que referida Nota está substituindo o instrumento de contrato, aplicando-se à relação jurídica ali estabelecida as disposições da [Lei nº 14.133, de 2021](#);

13.1.2.3.2. de que está vinculado às previsões contidas neste Edital e seus Anexos e à sua proposta;

13.1.2.3.3. de que se aplicam às omissões as disposições da Lei nº 14.133, de 2021, e normas regulamentares pertinentes, e, subsidiariamente, as disposições da Lei nº 8.078, de 1990, e princípios gerais dos contratos;

13.1.2.3.4. de que as hipóteses de extinção da contratação são aquelas previstas nos arts. 137 e 138 da Lei nº 14.133, de 2021;

13.1.2.3.5. dos direitos da Administração previstos nos arts. 137 a 139 da Lei nº 14.133, de 2021;

13.1.2.3.6. de que as condições de habilitação e contratação consignadas neste Edital deverão ser mantidas pelo fornecedor durante a vigência da contratação.

13.1.3. Na hipótese de o vencedor da licitação não comprovar manter as condições de habilitação e preencher as condições de contratação consignadas neste Edital, ou não assinar o contrato, ou recusar a contratação, a Administração, sem prejuízo da apuração do cabimento de aplicação de sanções e das demais cominações legais cabíveis a esse licitante, poderá convocar os licitantes remanescentes, respeitada a ordem de classificação, para a celebração do contrato em conformidade com o procedimento e as condições estabelecidas no art. 90 da Lei nº 14.133, de 2021.

13.1.4. Será facultada à Administração a convocação dos demais licitantes classificados para a contratação de remanescente em consequência de rescisão de contrato celebrado com fundamento nesta licitação, observados os critérios estabelecidos no § 7º do art. 90 da Lei nº 14.133, de 2021.

13.2. Será divulgada ata da sessão pública no sistema eletrônico.

13.3. Não havendo expediente ou ocorrendo qualquer fato superveniente que impeça a realização do certame na data marcada, a sessão será automaticamente transferida para o 1º (primeiro) dia útil subsequente, no mesmo horário anteriormente estabelecido, desde que não haja comunicação em contrário, pelo pregoeiro.

13.4. Todas as referências de tempo no Edital, no aviso e durante a sessão pública observarão o horário de Brasília - DF.

13.5. A homologação do resultado desta licitação não implicará direito à contratação.

13.6. As normas disciplinadoras da licitação serão interpretadas em favor da ampliação da disputa entre os interessados, desde que não comprometam o interesse público, o princípio da isonomia, a finalidade e a segurança da contratação.

13.7. Os casos omissos serão solucionados pelo pregoeiro.

13.8. Os licitantes assumem todos os custos de preparação e apresentação de suas propostas e a Administração não será, em nenhum caso, responsável por esses custos, independentemente da condução ou do resultado do processo licitatório.

13.9. Na contagem dos prazos estabelecidos neste Edital e seus Anexos, excluir-se-á o dia do início e incluir-se-á o do vencimento. Só se iniciam e vencem os prazos em dias de expediente na Administração.

13.10. No julgamento das propostas e da habilitação, o pregoeiro poderá sanar erros ou falhas que não alterem a substância das propostas, dos documentos e sua validade jurídica, mediante decisão fundamentada, registrada em ata e acessível a todos, atribuindo-lhes validade e eficácia para fins de habilitação e classificação.

13.10.1. As falhas passíveis de saneamento na documentação apresentada pelo licitante são aquelas cujo conteúdo retrate situação fática ou jurídica já existente na data da abertura da sessão pública deste Pregão.

13.10.2. O desatendimento de exigências formais não essenciais não importará o afastamento do licitante, desde que seja possível o aproveitamento do ato, observados os princípios da isonomia e do interesse público, nos termos do inciso III do art. 12 da Lei nº 14.133, de 2021.

13.11. Caso seja vencedor da licitação, o licitante a ser contratado estará sujeito à assinatura de Termo de Ciência e de Notificação, quando prevista a sua apresentação em ato normativo editado pelo Tribunal de Contas do Estado de São Paulo, conforme a disciplina aplicável.

13.12. O Edital e seus anexos estão disponíveis, na íntegra, no Portal Nacional de Contratações Públicas (PNCP) e no *sítio eletrônico* <https://fflorestal.sp.gov.br/editais/editais-de-licitacao/editais-de-pregao-eletronico/>.

13.13. Para dirimir quaisquer questões decorrentes da licitação, não resolvidas na esfera administrativa, será competente o foro da Comarca da Capital do Estado de São Paulo.

13.14. Integram este Edital, para todos os fins e efeitos, os seguintes Anexos:

13.14.1. *ANEXO I - Termo de Referência;*

13.14.1.1. *Anexo I.1 – Estudo Técnico Preliminar;*

13.14.2. *ANEXO II – Minuta de Ordem de Serviço;*

13.14.3. *ANEXO IV – Modelos(s) referente(s) a planilha de proposta;*

13.14.4. *ANEXO V – Modelo(s) de Declaração(ões);*

São Paulo, na data da assinatura digital.

RODRIGO LEVKOVICZ
Diretor Executivo

ANEXO I

Termo de Referência 116/2024

1. Definição do objeto

1.1. Contratação de serviços de confecção de 1.000 (mil) camisetas e 1.000 (mil) bonés para os envolvidos no Programa de Conservação da Palmeira-Juçara, nos termos da tabela abaixo, conforme condições e exigências estabelecidas neste instrumento.

ITEM	ESPECIFICAÇÃO	CATSER	SIAFÍSICO	UNIDADE DE MEDIDA	QNTDE.
1	Camiseta de manga curta	358150	12238	Unidade	1.000
2	Boné	615672	11681	Unidade	1.000

1.2. ESPECIFICAÇÃO TÉCNICA DO BEM/PRODUTO A SER ADQUIRIDO

Especificações Técnicas

1.000*(mil) unidades de camisetas, confeccionadas com as especificações abaixo: •

Composição: 100% algodão e fio 30:1 penteado;

- **Modelo:** manga curta com gola do tipo careca com ribana, decote canelado e unissex (todas com a mesma cor e diagramação de arte);
- **Aviamentos:** de poliéster e algodão ou 100% poliéster nº 80 nas operações de fechamento e pespontos / poliéster e algodão ou 100% poliéster nº 120 no overlock e demais operações de costura;
- **Costuras:** ponto corrente 2 agulhas paralelas ou interlock bitola média ou larga para o fechamento das ilhargas, ombros e colocação das mangas, ponto fixo de 1 agulha para fixação da bainha e pespontar, travetes para reforçar as extremidades do interlock de fechamento das ilhargas e mangas, corpo da peça fechado com máquina overlock, ombro fechado com costura reforçada;
- **Bainha:** 2,5 cm medidas com margem de costura; • **Decote:** 2,5 cm revel;
- **Cor do tecido:** **19-2620 TCX Pantone;**
- **Cores das linhas:** com a mesma tonalidade do tecido;
- **Logotipos:** deverão ser gravados em silk-screen branco, conforme layout anexo disponibilizado pela contratante, aplicados como segue:
 - Na frente, logotipo do Programa de Conservação da Palmeira-Juçara, centralizado (com 5 cm de margem das laterais e 10 cm da gola);
 - Atrás, logotipo do Governo do Estado/SEMIL centralizado (com 10 cm de margem das laterais e 5 cm da gola);
 - A tinta deve ser resina de PVC, pigmentos, plastificantes, solventes orgânicos e aditivos isentos de materiais pesados;
 - As aplicações devem considerar a proporção dos logos e dos diferentes tamanhos de camisetas.
- **Medidas e Tamanhos:** as camisetas devem ser confeccionadas conforme tabela de medidas convencional, previamente aprovadas pela contratante, seguindo as quantidades

- Tamanho P — 150 unidades; • Tamanho M — 350 unidades; • Tamanho G — 250 unidades;
- Tamanho GG — 200 unidades; • Tamanho EG — 50 unidades.

1.000(mil) unidades de bonés, confeccionadas com as especificações abaixo:

- **Composição:** Brim, 100% algodão, com fivela regulatória plástica para ajuste;
- **Cor do tecido:** 19-2620 TCX Pantone;
- **Cores das linhas:** com a mesma tonalidade do tecido;
- **Modelo:** Modelo tipo Americano, aba curta e semi-curva com 6 costuras e laterais e traseiras de rede de poliéster;
- **Medidas e Tamanhos:** os bonés devem ser confeccionados conforme medidas:
 - Circunferência de 58 cm (com regulador +/- 4 cm);
 - Aba de 18 cm x 7 cm; • Largura de 17cm;
 - Altura de 13 cm.
- **Logotipos:** deverão ser gravados em silk-screen branco, conforme layout anexo disponibilizado pela contratante, aplicados como segue:
 - Na frente, logotipo do Programa de Conservação da Palmeira-Juçara, centralizado (com 12 cm de largura e altura sem perder as proporções do logo);
 - Na lateral, logotipo do Governo do Estado/SEMIL centralizado (com 5 cm de largura e altura sem perder as proporções do logo);
 - A tinta deve ser resina de PVC, pigmentos, plastificantes, solventes orgânicos e aditivos isentos de materiais pesados.



1.2.1 Em caso de eventual divergência entre a descrição do item do catálogo do sistema Compras.gov.br e as disposições deste Termo de Referência -TDR ou Estudo Técnico Preliminar - ETP, prevalecem as

disposições deste TdR ou ETP.

1.2.2 Este Termo de Referência foi elaborado em conformidade com o Decreto estadual nº 68.185, de 11 de dezembro de 2023.

1.2.3 O objeto desta contratação não se enquadra como serviços de luxo, observando o disposto no Decreto Estadual nº 67.985, de 27 de setembro de 2023.

1.3. O contrato ou outro instrumento hábil que o substitua (caso assim definido pelo setor responsável nesta Fundação Florestal, Setor de Licitações e Compras oferece maior detalhamento das regras que serão aplicadas em relação à vigência da contratação.

Subcontratação

1.4. O Contratado não poderá subcontratar, ceder ou transferir, total ou parcialmente, o objeto contratual.

2. Fundamentação da contratação

A juçara é uma palmeira chave na Mata Atlântica que alimenta cerca de 70 animais da floresta. Devido à exploração descontrolada para a retirada de seu palmito, tornou-se restrita a poucas Unidades de Conservação (UC) e áreas protegidas particulares, transformando-se em uma espécie listada como vulnerável a extinção em níveis estadual e federal (Portaria MMA nº 443/2014 e Resolução SMA nº 57/2016).

Visando a palmeira em pé para conservação da espécie ao invés da extração ilegal do seu palmito, a Fundação para a Conservação e a Produção Florestal do Estado de São Paulo criou, em 2021, o Programa de Conservação da Palmeira Juçara (ou Pró Juçara). O Pró Juçara, estabelecido pela Portaria FF nº 327 /2021, atualmente é composto de dois projetos principais, o Repovoamento da Palmeira-Juçara e o Pagamento por Serviços Ambientais (PSA) Juçara.

Através do projeto de Repovoamento da Palmeira-Juçara, a Fundação Florestal adquire sementes de juçara despolpadas de comunidades tradicionais e pequenos produtores rurais, localizados majoritariamente no entorno de UCs de Proteção Integral ou sobrepostos a UCs de Uso Sustentável. Reintroduzir a palmeira juçara nas áreas de exploração ilegal de palmito e restabelecer suas populações é uma atividade crucial, que além de promover a recuperação de áreas degradadas, sustentar a avifauna e restaurar processos ecológicos na Mata Atlântica, também oferece uma alternativa de renda para os envolvidos.

Já o PSA Juçara tem como objetivos ampliar a quantidade de palmeiras dentro de imóveis rurais inseridos em UCs de Uso Sustentável ou em Zonas de Amortecimento de UCs de Proteção Integral, por meio da remuneração de comunitários quilombolas ou pequenos produtores rurais, principalmente, pelo plantio e manutenção da palmeira ao longo de cinco anos, mas também por atividades relacionadas a conservação da espécie, como a supressão de touceiras ou híbridas de açaí amazônico, iniciação na meliponicultura e capacitação.

O Pró Juçara completa três anos de execução somando mais de 1.600 hectares repovoados em 22 Unidades de Conservação e envolvendo cerca de 200 famílias. E, o momento é de expansão de ambos os projetos - 4 (quatro) novas UCs abrangidas e novos fornecedores de sementes no Repovoamento e previsão de inclusão de 9 (nove) novos territórios e meta de mais 200 provedores no PSA.

Nesse sentido, o presente tem como objetivo a contratação de serviços de confecção de camisetas e bonés para os envolvidos no Programa de Conservação da Palmeira-Juçara. Tal contratação pretende: (i) facilitar a identificação da equipe técnica e demais envolvidos na política pública; (ii) promover o pertencimento dos envolvidos; (iii) fortalecer a identidade visual e comunicação do Pró Juçara, visando alcançar possíveis interessados e apoiadores para a política pública; e, (iv) divulgar a espécie em si, sua situação atual e suas potencialidades de manejo sustentável.

3. Descrição da solução

3.1. As especificações para os itens e modelos estão previstos no Estudo Técnico Preliminar - ETP referente a esta contratação.

3.2. Não há soluções previstas para o Ciclo de Vida da contratação de serviços de confecção de camisetas e bonés para os envolvidos no Programa de Conservação da Palmeira-Juçara.

4. Requisitos da contratação

Amostras

4.1. A contratada deverá disponibilizar 1 (uma) amostra de camiseta no tamanho M e 1 (uma) amostra do boné em até 05 (cinco) dias corridos.

4.1.1. As amostras deverão ser entregues em até 05 (cinco) dias corridos após a solicitação do pregoeiro na sessão pública.

4.1.2. A apresentação da amostra deverá ser agendada previamente com a Sra. Victoria Marcondes Karvelis (responsável) ou Sr. Eduardo Oshikiri (suplente) por meio do(s) endereço(s) eletrônico(s): vkarvelis@fflorestal.sp.gov.br e eoshikiri@fflorestal.sp.gov.br.

4.1.3. Esclarecimentos poderão ser solicitados através do e-mail indicado, ou pelo telefone: (11) 2997-5000 Ramal 5090, no horário das 08:00 às 12:00h e das 13:00 às 17:00h, em dias úteis.

4.1.4. Despesas com seguro, transporte, tributos, encargos trabalhistas e previdenciários decorrentes da apresentação da amostra correrão por conta da Contratada.

4.1.5. A critério da equipe de avaliação, a amostra poderá ser submetida a testes.

4.2. A aprovação da contratante deverá ser realizada em até 02 (dois) dias úteis, pelo responsável indicado no item 4.1.

4.3. Aprovada a amostra, a empresa será formalmente informada pelo pregoeiro durante a sessão pública.

Sustentabilidade

4.4. Todo material de impressão digital deverá ser produzido com tintas sustentáveis, resistentes e de fabricante original. Ainda, os produtos finais deverão ser de alta durabilidade, produzidos com materiais que suportem as intempéries.

Indicação de marcas ou modelos

4.5. Os itens deverão ser confeccionados de acordo com as exigências e moldes elaborados pela própria coordenação do Pró Juçara junto a Assessoria de Comunicação desta Fundação, conforme modelo e especificações descritas no Estudo Técnico Preliminar - ETP e neste instrumento. Seguindo estritamente as orientações de imagens, pictogramas, formato, disposição, tamanho e demais composições gráficas estabelecidas junto a equipe do Pró Juçara.

Garantia da contratação

4.6. Não haverá exigência da garantia da contratação dos artigos 96 e seguintes da Lei nº 14.133, de 2021.

Vistoria

4.7. Não há necessidade de realização de avaliação prévia de local de execução dos serviços.

5. Modelo de execução do objeto

Condições de execução

5.1. A execução do objeto seguirá a seguinte dinâmica:

5.1.1. Os itens deverão ser acondicionados, limpos e adequadamente dobrados e organizados por tamanho, em caixas de papelão, SEM uso de embalagem plástica individual por camiseta ou boné.

5.2. A entrega deverá ser efetuada no prazo de 20 (vinte) dias, após o recebimento da Nota de Empenho.

Local e horário da entrega

5.2. A entrega da amostra para aprovação e das camisetas/bonés aprovados, deverão ser efetuadas no seguinte endereço: Sede da Fundação Florestal - Av. Professor Frederico Hermann Junior, 345 | Alto de Pinheiros| CEP 05459- 900 | São Paulo.

5.2.1. A entrega deverá ser agendada previamente com a Sra. Victoria Marcondes Karvelis (responsável) ou Sr. Eduardo Oshikiri (suplente) por meio do(s) endereço(s) eletrônico(s): vkarvelis@fflorestal.sp.gov.br e eoshikiri@fflorestal.sp.gov.br.

5.2.2. Horário de recebimento das 8:00 as 12: 00 e das 13:00 às 17:00 horas, em dias úteis.

5.2.3. Esclarecimentos poderão ser solicitados através do e-mail indicado, ou pelo telefone: (11) 2997-5000 Ramal 5090, no horário das 08:00 às 12:00h e das 13:00 às 17:00h, em dias úteis.

5.2.4. Despesas com seguro, transporte, tributos, encargos trabalhistas e previdenciários decorrentes da apresentação da amostra correrão por conta da Contratada.

Materiais a serem disponibilizados

5.3. Será fornecido pela contratante o arquivo digital, em JPEG, para execução dos serviços de impressão, conforme modelo e especificações descritas no Estudo Técnico Preliminar - ETP e neste instrumento.

5.4. Para a perfeita execução dos serviços, a Contratada deverá disponibilizar 1 (uma) amostra de camiseta no tamanho M e 1 (uma) amostra do boné em até 05 (cinco) dias corridos. A aprovação da contratante deverá ser realizada em até 02 (dois) dias úteis, pelo responsável indicado, conforme item 4.1.

6. Modelo de gestão do contrato

6.1. O contrato deverá ser executado fielmente pelas partes, de acordo com as cláusulas avençadas e as normas da Lei nº 14.133, de 2021, e cada parte responderá pelas consequências de sua inexecução total ou parcial.

6.2. Em caso de impedimento, ordem de paralisação ou suspensão do contrato, o cronograma de execução será prorrogado automaticamente pelo tempo correspondente, anotadas tais circunstâncias mediante simples apostila.

6.3. As comunicações entre o Contratante e o Contratado devem ser realizadas por escrito sempre que o ato exigir tal formalidade, admitindo-se o uso de mensagem eletrônica para esse fim.

6.4. O Contratante poderá convocar representante do Contratado para adoção de providências que devam ser cumpridas de imediato.

6.5. Após a assinatura do contrato ou instrumento equivalente (caso assim definido pelo setor responsável nesta Fundação Florestal), o Contratante poderá convocar o representante do Contratado para reunião inicial para apresentação do plano de fiscalização, que conterá informações acerca das obrigações contratuais, dos mecanismos de fiscalização, das estratégias para execução do objeto, do plano complementar de execução do Contratado, quando houver, do método de aferição dos resultados e das sanções aplicáveis,

dentre outros.

Preposto

6.6. O Contratado designará formalmente o seu preposto, antes do início da prestação dos serviços, indicando no instrumento os poderes e deveres em relação à execução do objeto contratado.

6.7. O Contratante poderá recusar, desde que justificadamente, a indicação ou a manutenção do preposto do Contratado, hipótese em que o Contratado designará outro para o exercício da atividade.

Fiscalização

6.8. A execução do contrato deverá ser acompanhada e fiscalizada pelo(s) fiscal(is) do contrato, ou pelo(s) respectivo(s) substituto(s) (Lei nº 14.133, de 2021, art. 117, caput).

Fiscalização Técnica

6.9. O fiscal técnico do contrato acompanhará a execução do contrato, para que sejam cumpridas todas as condições estabelecidas no contrato, de modo a assegurar os melhores resultados para a Administração (Decreto Estadual nº 68.220, de 2023, art. 17).

6.10. O fiscal técnico do contrato anotará no histórico de gerenciamento do contrato todas as ocorrências relacionadas à execução do contrato, com a descrição do que for necessário para a regularização das faltas ou dos defeitos observados (Lei nº 14.133, de 2021, art. 117, §1º, e Decreto Estadual nº 68.220, de 2023, art. 17, II).

6.11. O fiscal técnico realizará, em conformidade com cronograma físico-financeiro, as medições dos serviços executados e aprovará a planilha de medição emitida pelo Contratado (Decreto estadual nº 68.220, de 2023, art. 17, III).

6.12. O fiscal técnico adotará medidas preventivas de controle de contratos, manifestando-se quanto à necessidade de suspensão da execução do objeto (Decreto Estadual nº 68.220, de 2023, art. 17, IV).

6.13. O fiscal técnico do contrato informará ao gestor do contato, em tempo hábil, a situação que demandar decisão ou adoção de medidas que ultrapassem sua competência, para que adote as medidas necessárias e saneadoras, se for o caso (Lei nº 14.133, de 2021, artigo 117, § 2º).

6.14. No caso de ocorrências que possam inviabilizar a execução do contrato nas datas aprazadas, o fiscal técnico do contrato comunicará o fato imediatamente ao gestor do contrato (Decreto Estadual nº 68.220, de 2023, art. 17, II).

6.15. A fiscalização técnica dos contratos deve avaliar constantemente a execução dos serviços.

6.16. Durante a execução do objeto, fase do recebimento provisório, o fiscal técnico designado deverá monitorar constantemente o nível de qualidade dos serviços para evitar a sua degeneração, devendo intervir para requerer ao Contratado a correção das faltas, falhas e irregularidades constatadas.

6.17. O fiscal técnico do contrato deverá apresentar ao preposto do Contratado a avaliação da execução do objeto ou, se for o caso, a avaliação de desempenho e qualidade da prestação dos serviços realizada

6.18. O preposto deverá por assinatura no documento, tomando ciência da avaliação realizada.

6.19. O Contratado poderá apresentar justificativa para a prestação do serviço com menor nível de conformidade, que poderá ser aceita pelo fiscal técnico, desde que comprovada a excepcionalidade da ocorrência, resultante exclusivamente de fatores imprevisíveis e alheios ao controle do prestador.

6.20. Na hipótese de comportamento contínuo de desconformidade da prestação do serviço em relação à qualidade exigida, bem como quando esta ultrapassar os níveis mínimos toleráveis previstos nos

indicadores, além dos fatores editores que sejam previstos na documentação que compõe a contratação, devem ser aplicadas as sanções ao Contratado de acordo com as regras previstas no ato convocatório.

6.21. É vedada a atribuição ao Contratado da avaliação de desempenho e qualidade da prestação dos serviços por ele realizada.

6.22. O fiscal técnico poderá realizar a avaliação diária, semanal ou mensal, desde que o período escolhido seja suficiente para avaliar ou, se for o caso, aferir o desempenho e qualidade da prestação dos serviços.

6.23. A fiscalização do contrato, ao verificar que houve subdimensionamento da produtividade pactuada, sem perda da qualidade na execução do serviço, deverá comunicar à autoridade responsável para que estapromova a adequação contratual à produtividade efetivamente realizada, respeitando-se os limites de alteração dos valores contratuais previstos na Lei nº 14.133, de 2021 (Decreto Estadual nº 68.220, de 2023, artigo 17, parágrafo único, 6).

6.24. A conformidade do material/técnica/equipamento a ser utilizado na execução dos serviços deverá ser verificada juntamente com o documento do Contratado que contenha a relação detalhada destes, de acordo com o estabelecido neste Termo de Referência e na proposta, informando as respectivas quantidades e especificações técnicas, tais como: marca, qualidade e forma de uso (art. 47, §2º, Instrução Normativa SEGES /MPDG nº 05, de 2017, c/c a Instrução Normativa SEGES/ME nº 98, de 2022, e o artigo 1º, VII, do Decreto Estadual nº 67.608, de 2023).

6.25. A fiscalização de que trata este item 6 não exclui nem reduz a responsabilidade do Contratado, inclusive perante terceiros, por qualquer irregularidade, ainda que resultante de imperfeições técnicas, vícios redibitórios, ou emprego de material inadequado ou de qualidade inferior e, na ocorrência desta, não implica corresponsabilidade do Contratante.

6.26. As disposições previstas neste Termo de Referência quanto à fiscalização técnica não excluem a incidência de outras regras da legislação que disciplina a fiscalização contratual.

6.27. Para efeito de recebimento provisório, ao final de cada período mensal, o fiscal técnico do contrato deverá apurar o resultado das avaliações da execução do objeto e, se for o caso, a análise do desempenho e qualidade da prestação dos serviços realizados em consonância com os indicadores previstos no ato convocatório, que poderá resultar no redimensionamento de valores a serem pagos ao Contratado, registrando em relatório a ser encaminhado o gestor do contrato e gestão nos termos do contrato.

Fiscalização Administrativa

6.28. O fiscal administrativo do contrato verificará a manutenção das condições de habilitação do Contratado, acompanhará o empenho, o pagamento, as garantias, as glosas e a formalização de apostilamento e termos aditivos, solicitando quaisquer documentos comprobatórios pertinentes, caso necessário (Decreto Estadual nº 68.220, de 2023, art. 18, II e III). 6.29. Caso ocorra descumprimento das obrigações contratuais, o fiscal administrativo do contrato atuará tempestivamente na solução do problema, reportando ao gestor do contrato para que tome as providências cabíveis, quando ultrapassar a sua competência (Decreto Estadual nº 68.220, de 2023, art. 18, IV).

6.30. A fiscalização administrativa poderá ser efetivada com base em critérios estatísticos, levando-se em consideração falhas que impactem o contrato como um todo e não apenas erros e falhas eventuais no pagamento de alguma vantagem a um determinado empregado.

Gestor do Contrato

6.31. O gestor do contrato exercerá a atividade de coordenação dos atos de fiscalização técnica, administrativa e setorial e dos atos preparatórios à instrução processual visando, entre outros, à prorrogação, à alteração, ao reequilíbrio, ao pagamento, à eventual aplicação de sanções e extinção do contrato (Decreto Estadual nº 68.220, de 2023, inciso I do art. 2º).

6.32. O gestor do contrato acompanhará a manutenção das condições de habilitação do Contratado, para fins de empenho de despesa e pagamento, e anotará os problemas que obstem o fluxo normal da liquidação e do pagamento da despesa no relatório de riscos eventuais (Decreto estadual nº 68.220, de 2023, art. 16, IX).

6.33. O gestor do contrato emitirá documento comprobatório da avaliação realizada pelos fiscais técnico, administrativo e setorial, quando houver, quanto ao cumprimento de obrigações assumidas pelo Contratado, com menção ao seu desempenho na execução contratual, baseado nos indicadores objetivamente definidos e aferidos, e a eventuais penalidades aplicadas, devendo constar do cadastro de atesto de cumprimento de obrigações (Decreto Estadual nº 68.220, de 2023, art. 18, VII).

6.34. O gestor do contrato tomará providências para a formalização de processo administrativo de responsabilização para fins de aplicação de sanções, a ser conduzido pela comissão de que trata o art. 158 da Lei nº 14.133, de 2021, ou pelo agente ou pelo setor com competência para tal, conforme o caso (Decreto Estadual nº 68.220, de 2023, art. 16, VIII).

6.35. O gestor do contrato deverá elaborar relatório final com informações sobre a consecução dos objetivos que tenham justificado a contratação e eventuais condutas a serem adotadas para o aprimoramento das atividades da Administração (Decreto estadual nº 68.220, de 2023, art. 16, VII e parágrafo único).

6.36. O gestor do contrato deverá enviar a documentação pertinente ao setor de contratos para a formalização dos procedimentos de liquidação e pagamento, no valor dimensionado pela fiscalização e gestão nos termos do contrato.

7. Critérios de medição e pagamento

Do recebimento

7.1. Os serviços serão recebidos provisoriamente, no prazo de 30 (trinta) dias, pelo(s) fiscal(is) técnico e administrativo, mediante termo(s) detalhado(s), quando verificado o cumprimento das exigências de caráter técnico e administrativo (Art. 140, I, 'a', da Lei nº 14.133, de 2021 e arts. 17, X, e 18, VI, do Decreto Estadual nº 68.220, de 2023).

7.2. O prazo da disposição acima será contado do recebimento de comunicação de cobrança oriunda do Contratado com a comprovação da prestação dos serviços a que se referem a parcela a ser paga. 7.3. O fiscal técnico do contrato realizará o recebimento provisório do objeto do contrato mediante termo detalhado que comprove o cumprimento das exigências de caráter técnico (Art. 17, X, Decreto Estadual nº 68.220, de 2023).

7.4. O fiscal administrativo do contrato realizará o recebimento provisório do objeto do contrato mediante termo detalhado que comprove o cumprimento das exigências de caráter administrativo (Art. 18, VI, Decreto estadual nº 68.220, de 2023).

7.5. O fiscal setorial do contrato, quando houver, realizará o recebimento provisório sob o ponto de vista técnico e administrativo.

7.6. Para efeito de recebimento provisório, ao final de cada período mensal:

7.6.1 O fiscal técnico do contrato deverá apurar o resultado das avaliações da execução do objeto e, se for o caso, a análise do desempenho e qualidade da prestação dos serviços realizados em consonância com os indicadores previstos no ato convocatório, que poderá resultar no redimensionamento de valores a serem pagos ao Contratado, registrando em relatório a ser encaminhado ao gestor do contrato;

7.6.2 O fiscal administrativo deverá verificar a efetiva realização dos dispêndios concernentes aos salários e às obrigações trabalhistas, previdenciárias e com o FGTS do mês anterior, dentre outros, emitindo relatório que será encaminhado ao gestor do contrato.

7.7. Será considerado como ocorrido o recebimento provisório com a entrega do termo detalhado ou, em havendo mais de um a ser feito, com a entrega do último.

7.8. O Contratado fica obrigado a reparar, corrigir, remover, reconstruir ou substituir, às suas expensas, no todo ou em parte, o objeto em que se verificarem vícios, defeitos ou incorreções resultantes da execução ou materiais empregados, cabendo à fiscalização não atestar a última e/ou única medição de serviços até que sejam sanadas todas as eventuais pendências que possam vir a ser apontadas no Recebimento Provisório.

7.9. A fiscalização não efetuará o ateste da última e/ou única medição de serviços até que sejam sanadas todas as eventuais pendências que possam vir a ser apontadas no Recebimento Provisório. (Art. 119 c/c art. 140 da Lei nº 14133, de 2021).

7.10. Os serviços poderão ser rejeitados, no todo ou em parte, quando em desacordo com as especificações constantes neste Termo de Referência e na proposta, sem prejuízo da aplicação das penalidades cabíveis.

7.11. Quando a fiscalização for exercida por um único servidor, o Termo Detalhado deverá conter o registro, a análise e a conclusão acerca das ocorrências na execução do contrato, em relação à fiscalização técnica e administrativa e demais documentos que julgar necessários, devendo encaminhá-los ao gestor do contrato para recebimento definitivo.

7.12. Os serviços serão recebidos definitivamente no prazo de 30 (trinta) dias, contados do recebimento provisório, por servidor ou comissão designada pela autoridade competente, após a verificação da qualidade e quantidade do serviço e consequente aceitação mediante termo detalhado, obedecendo os seguintes procedimentos:

7.12.1 Emitir documento comprobatório da avaliação realizada pelos fiscais técnico, administrativo e setorial, quando houver, no cumprimento de obrigações assumidas pelo Contratado, com menção ao seu desempenho na execução contratual, baseado em indicadores objetivamente definidos e aferidos, e a eventuais penalidades aplicadas, devendo constar do cadastro de ateste de cumprimento de obrigações, conforme regulamento (Decreto Estadual nº 68.220, de 2023, art. 18, VII);

7.12.2 Realizar a análise dos relatórios e de toda a documentação apresentada pela fiscalização e, caso haja irregularidades que impeçam a liquidação e o pagamento da despesa, indicar as cláusulas contratuais pertinentes, solicitando ao Contratado, por escrito, as respectivas correções;

7.12.3 Emitir Termo Detalhado para efeito de recebimento definitivo dos serviços prestados, com base nos relatórios e documentações apresentadas;

7.12.4 Comunicar ao Contratado para que emita a Nota Fiscal ou Fatura, com o valor exato dimensionado pela fiscalização;

7.12.5 Enviar a documentação pertinente para a formalização dos procedimentos de liquidação e pagamento, no valor dimensionado pela fiscalização e gestão.

7.13. No caso de controvérsia sobre a execução do objeto, quanto à dimensão, qualidade e quantidade, se houver parcela incontroversa, deverá ser observado o teor do art. 143 da Lei nº 14.133, de 2021, com a comunicação ao Contratado para emissão de Nota Fiscal no que pertine à parcela incontroversa, para efeito de liquidação e pagamento.

7.14. Nenhum prazo de recebimento ocorrerá enquanto pendente a solução, pelo Contratado, de inconsistências verificadas na execução do objeto ou no instrumento de cobrança.

7.15. O recebimento provisório ou definitivo não excluirá a responsabilidade civil pela solidez e pela segurança do serviço nem a responsabilidade ético-profissional pela perfeita execução do contrato.

Liquidação

7.16. Recebida a Nota Fiscal ou documento de cobrança equivalente, correrá o prazo de 10 (dez) dias úteis para fins de liquidação, a contar de seu recebimento pela Administração, na forma desta seção, prorrogáveis por igual período, justificadamente, quando houver necessidade de diligências para a aferição do atendimento das exigências contratuais (art. 7º, I, e §§ 2º e 3º, da Instrução Normativa SEGES/ME nº 77, de 4 de novembro de 2022, c/c o Decreto Estadual nº 67.608, de 2023).

7.16.1 O prazo de que trata a subdivisão acima será reduzido à metade, mantendo-se a possibilidade de prorrogação nele especificada, no caso de contratação decorrente de despesa cujo valor não ultrapasse o limite de que trata o inciso II do caput do art. 75 da Lei nº 14.133, de 2021.

7.17. Para fins de liquidação, o setor competente deve verificar se a Nota Fiscal ou Fatura apresentada expressa os elementos necessários e essenciais do documento, tais como, caso aplicáveis:

7.17.1 o prazo de validade;

7.17.2 a data da emissão;

7.17.3 os dados do contrato e do órgão contratante;

7.17.4 o período respectivo de execução do contrato;

7.17.5 o valor a pagar; e

7.17.6 eventual destaque do valor de retenções tributárias cabíveis.

7.18. Havendo erro na apresentação da Nota Fiscal/Fatura, ou circunstância que impeça a liquidação da despesa, esta ficará sobrestada até que o Contratado providencie as medidas saneadoras, reiniciando-se o prazo após a comprovação da regularização da situação, sem ônus ao Contratante;

7.19. A Nota Fiscal ou Fatura deverá ser obrigatoriamente acompanhada da comprovação da regularidade fiscal, constatada por meio de consulta on-line ao Sicaf ou, na impossibilidade de acesso ao referido Sistema, mediante consulta aos sítios eletrônicos oficiais ou à documentação mencionada no art. 68 da Lei nº 14.133, de 2021.

7.20. A Administração deverá realizar consulta ao Sicaf para: a) verificar a manutenção das condições de habilitação exigidas; b) identificar possível razão que impeça a contratação, no âmbito do órgão ou entidade, tais como a proibição de contratar com o Poder Público, bem como ocorrências impeditivas indiretas (Instrução Normativa SEGES/MPDG nº 3, de 26 de abril de 2018 c/c Decreto Estadual nº 67.608, de 2023).

7.21. Constatando-se, junto ao Sicaf, a situação de irregularidade do Contratado, será providenciada sua notificação, por escrito, para que, no prazo de 5 (cinco) dias úteis, regularize sua situação ou, no mesmo prazo, apresente sua defesa. O prazo poderá ser prorrogado uma vez, por igual período, a critério do Contratante.

7.22. Não havendo regularização ou sendo a defesa considerada improcedente, o Contratante deverá comunicar aos órgãos responsáveis pela fiscalização da regularidade fiscal quanto à inadimplência do Contratado, bem como quanto à existência de pagamento a ser efetuado, para que sejam acionados os meios pertinentes e necessários para garantir o recebimento de seus créditos. 7.23. Persistindo a irregularidade, o Contratante deverá adotar as medidas necessárias à extinção contratual nos autos do processo administrativo correspondente, assegurada ao Contratado a ampla defesa.

7.24. Havendo a efetiva execução do objeto, os pagamentos serão realizados normalmente, até que se decida pela extinção do contrato, caso o Contratado não regularize sua situação junto ao Sicaf.

Prazo de pagamento

7.25. O pagamento será efetuado no prazo de 30 (trinta) dias, contados da apresentação da nota fiscal ou documento de cobrança equivalente, desde que tenha sido finalizada a liquidação da despesa, conforme seção anterior, nos termos do art. 2º, II, do Decreto Estadual nº 67.608, de 2023.

7.26. No caso de atraso pelo Contratante, os valores devidos ao Contratado serão atualizados monetariamente na forma da legislação aplicável (artigo 2º, inciso III, do Decreto Estadual nº 67.608, de 2023, c/c o artigo 1º do Decreto Estadual nº 32.117, de 1990), bem como incidirão juros moratórios, a razão de 0,5% (meio por cento) ao mês, calculados pro rata temporis, em relação ao atraso verificado.

Forma de pagamento

7.27. O pagamento será realizado por meio de ordem bancária, para depósito em conta corrente bancária em nome do Contratado no Banco do Brasil S/A.

7.27.1 Constitui condição para a realização dos pagamentos a inexistência de registros em nome do Contratado no “Cadastro Informativo dos Créditos não Quitados de Órgãos e Entidades Estaduais – CADIN ESTADUAL”, o qual Deverá ser consultado por ocasião da realização de cada pagamento. O cumprimento desta condição poderá se dar pela comprovação, pelo Contratado, de que os registros estão suspensos, nos termos do artigo 8º da Lei Estadual nº 12.799, de 2008.

7.28. Será considerada data do pagamento o dia em que constar como emitida a ordem bancária para pagamento.

7.29. O Contratante poderá, por ocasião do pagamento, efetuar a retenção de tributos determinada por lei, ainda que não haja indicação de retenção na nota fiscal apresentada ou que se refira a retenções não realizadas em meses anteriores.

7.29.1 Independentemente do percentual de tributo inserido na planilha, quando houver, serão retidos na fonte, quando da realização do pagamento, os percentuais estabelecidos na legislação vigente.

7.30. O Contratado regularmente optante pelo Simples Nacional, nos termos da Lei Complementar nº 123, de 2006, Não sofrerá a retenção tributária quanto aos impostos e contribuições abrangidos por aquele regime. No entanto, o pagamento ficará condicionado à apresentação de comprovação, por meio de documento oficial, de que faz jus ao tratamento tributário favorecido previsto na referida Lei Complementar

8. Critérios de seleção do fornecedor

Forma de seleção e critério de julgamento da proposta

8.1. A forma de seleção, regime de execução e exigências de habilitação e qualificação serão definidas pelo setor responsável desta Fundação Florestal, Setor de Licitação e Compras, analisando as alternativas disponíveis e que atendam à necessidade da área requisitante, considerando a viabilidade técnica e econômica.

Regime de execução

8.2. O regime de execução do contrato será definida pelo setor responsável desta Fundação Florestal, Setor de Licitação e Compras, analisando as alternativas disponíveis e que atendam à necessidade da área requisitante, considerando a viabilidade técnica e econômica.

Exigências de habilitação

8.3. Para fins de habilitação, deverá o licitante comprovar os seguintes requisitos:

Habilitação jurídica

8.4. Pessoa física: cédula de identidade (RG) ou documento equivalente que, por força de lei, tenha validade para fins de identificação em todo o território nacional;

8.5. Empresário individual: inscrição no Registro Público de Empresas Mercantis, a cargo da Junta Comercial da respectiva sede;

8.6. Microempreendedor Individual - MEI: Certificado da Condição de Microempreendedor Individual - CCMEI, cuja aceitação ficará condicionada à verificação da autenticidade no sítio <https://www.gov.br/empresas-e-negocios/pt-br/empreendedor>;

8.7. Sociedade empresária, sociedade limitada unipessoal ou sociedade identificada como empresa individual de responsabilidade limitada - EIRELI: inscrição do ato constitutivo, estatuto ou contrato social no Registro Público de Empresas Mercantis, a cargo da Junta Comercial da respectiva sede, acompanhada de documento comprobatório de seus administradores;

8.8. Sociedade empresária estrangeira: portaria de autorização de funcionamento no Brasil, publicada no Diário Oficial da União e arquivada na Junta Comercial da unidade federativa onde se localizar a filial, agência, sucursal ou estabelecimento, a qual será considerada como sua sede, conforme Instrução Normativa DREI/ME n.º 77, de 18 de março de 2020;

8.9. Sociedade simples: inscrição do ato constitutivo no Registro Civil de Pessoas Jurídicas do local de sua sede, acompanhada de documento comprobatório de seus administradores;

8.10. Filial, sucursal ou agência de sociedade simples ou empresária: inscrição do ato constitutivo da filial, sucursal ou agência da sociedade simples ou empresária, respectivamente, no Registro Civil das Pessoas Jurídicas ou no Registro Público de Empresas Mercantis onde opera, com averbação no Registro onde tem sede a matriz;

8.11. Sociedade cooperativa: ata de fundação e estatuto social, com a ata da assembleia que o aprovou, devidamente arquivado na Junta Comercial, devendo o estatuto estar adequado à Lei nº 12.690, de 2012, documentos de eleição ou designação dos atuais administradores; e registro perante a entidade estadual da Organização das Cooperativas Brasileiras de que trata o art. 107 da Lei nº 5.764, de 16 de dezembro 1971;

8.12. Ato de autorização para o exercício da atividade, expedido pelo órgão competente, quando a atividade assim o exigir;

8.13. Os documentos apresentados deverão estar acompanhados de todas as alterações ou da consolidação respectiva.

Habilitação fiscal, social e trabalhista

8.14. Prova de inscrição no Cadastro Nacional de Pessoas Jurídicas ou no Cadastro de Pessoas Físicas, conforme o caso;

8.15. Prova de regularidade fiscal perante a Fazenda Nacional, mediante apresentação de certidão expedida conjuntamente pela Secretaria da Receita Federal do Brasil (RFB) e pela Procuradoria-Geral da Fazenda Nacional (PGFN), referente aos créditos tributários federais e à Dívida Ativa da União (DAU) por elas administrados, inclusive aqueles relativos à Seguridade Social, nos termos da Portaria Conjunta nº 1.751, de 02 de outubro de 2014, do Secretário da Receita Federal do Brasil e da Procuradora-Geral da Fazenda Nacional;

8.16. Prova de regularidade com o Fundo de Garantia do Tempo de Serviço (FGTS);

8.17. Prova de inexistência de débitos inadimplidos perante a Justiça do Trabalho, mediante a apresentação de certidão negativa ou positiva com efeito de negativa, nos termos do Título VII-A da Consolidação das Leis do Trabalho, aprovada pelo Decreto-Lei nº 5.452, de 1º de maio de 1943;

8.18. Prova de inscrição no cadastro de contribuintes Estadual/Distrital e/ou Municipal/Distrital relativo a domicílio ou sede do fornecedor, pertinente ao seu ramo de atividade e compatível com o objeto contratual;

8.19. Prova de regularidade com a Fazenda [Estadual/Distrital quanto ao Imposto sobre operações relativas à Circulação de Mercadorias e sobre prestações de Serviços de transporte interestadual e intermunicipal e de comunicação - ICMS, e/ou de regularidade com a Fazenda] Municipal/Distrital quanto ao Imposto sobre Serviços de Qualquer Natureza - ISSQN, do domicílio ou sede do fornecedor, relativa à atividade em cujo exercício contrata ou concorre;

8.20. Caso o fornecedor se considere isento ou imune de tributos relacionados ao objeto contratual, em relação aos quais seja exigida regularidade fiscal neste instrumento, deverá comprovar tal condição mediante a apresentação de declaração da Fazenda respectiva do seu domicílio ou sede, ou outra equivalente, na forma da lei.

8.21. O fornecedor enquadrado como microempreendedor individual que pretenda auferir os benefícios do tratamento diferenciado previstos na Lei Complementar nº 123, de 2006, estará dispensado da prova de inscrição nos cadastros de contribuintes estadual e municipal.

Qualificação Econômico-Financeira

8.22. Certidão negativa de insolvência civil expedida pelo distribuidor do domicílio ou sede do licitante, caso se trate de pessoa física, desde que admitida a sua participação na licitação (art. 5º, inciso II, alínea “c”, da Instrução Normativa Seges/ME nº 116, de 2021 c/c Decreto estadual nº 67.608, de 2023), ou de sociedade simples;

8.23. Certidão negativa de falência, recuperação judicial ou extrajudicial, expedida pelo distribuidor da sede do fornecedor;

8.23.1. Caso o fornecedor esteja em recuperação judicial ou extrajudicial, deverá ser comprovado o acolhimento do plano de recuperação judicial ou a homologação do plano de recuperação extrajudicial, conforme o caso;

Outras comprovações

8.24. Declaração subscrita por representante legal do licitante, atestando que:

- a) cumpre as normas relativas à saúde e segurança no trabalho, nos termos do artigo 117, parágrafo único, da Constituição estadual;
- b) atenderá, na data da contratação, ao disposto no artigo 5º-C e se compromete a não disponibilizar empregado que incorra na vedação prevista no artigo 5º-D, ambos da Lei nº 6.019, de 1974, com redação dada pela Lei nº 13.467, de 2017, quando o caso;

8.25. Tratando-se de consórcio, caso admitida a sua participação:

8.25.1. Apresentação do compromisso público ou particular de constituição do consórcio, subscrito pelos consorciados, o qual deverá incluir, pelo menos, os seguintes elementos:

- a) Designação do consórcio e sua composição;
- b) Finalidade do consórcio;
- c) Prazo de duração do consórcio, que deve coincidir, no mínimo, com o prazo de vigência contratual;

- d) Endereço do consórcio e o foro competente para dirimir eventuais demandas entre os consorciados;
- e) Definição das obrigações e responsabilidades de cada consorciado e das prestações específicas;
- f) Previsão de responsabilidade solidária de todos os consorciados pelos atos praticados pelo consórcio, tanto na fase de licitação quanto na de execução do contrato, abrangendo também os encargos fiscais, trabalhistas e administrativos referentes ao objeto da contratação;
- g) Indicação da empresa líder do consórcio e seu respectivo representante legal, que deverá ter poderes para receber citação, interpor e desistir de recursos, firmar a contratação e praticar todos os demais atos necessários à participação na licitação e execução do objeto contratado, sendo responsável pela representação do consórcio perante a Administração;
- h) Compromisso subscrito pelas consorciadas de que o consórcio não terá a sua composição modificada sem a prévia e expressa anuência do Contratante até o integral cumprimento do objeto da contratação, observado o prazo de duração do consórcio, definido na alínea “c” desta subdivisão;

8.25.2. O fornecedor vencedor é obrigado a promover, antes da celebração da contratação, a constituição e o registro do consórcio, nos termos de seu compromisso de constituição.

8.25.3. Cada consorciado, individualmente, deverá atender as exigências relativas a habilitação jurídica e habilitação fiscal, social e trabalhista, e a certidão negativa de falência/insolvência. Para efeito de habilitação econômico-financeira e de habilitação técnica, quando exigida, será observado o disposto no inciso III do caput do artigo 15 da Lei nº 14.133, de 2021.

8.25.4. A inabilitação de qualquer consorciado acarretará a automática inabilitação do consórcio.

8.26. Caso admitida a participação de cooperativas, será exigida a seguinte documentação complementar, para evidenciar a observância do disposto no artigo 16 da Lei nº 14.133, de 2021:

8.26.1. A relação dos cooperados que atendem aos requisitos técnicos exigidos para a contratação e que executarão o contrato, com as respectivas atas de inscrição, respeitado o disposto nos arts. 4º, inciso XI, 21, inciso I e 42, §§2º a 6º da Lei nº 5.764, de 1971;

8.26.2. A declaração de regularidade de situação do contribuinte individual – DRSCI, para cada um dos cooperados indicados;

8.26.3. Regimento dos fundos instituídos pelos cooperados, com a ata da assembleia;

8.26.4. Edital de convocação e ata da última assembleia geral, e registro de presença dos cooperados presentes nessa assembleia;

8.26.5. Ata da reunião em que os cooperados autorizaram a cooperativa a contratar o objeto da licitação;

8.26.6. A última auditoria contábil-financeira da cooperativa, conforme dispõe o art. 112 da Lei nº 5.764, de 1971, ou uma declaração, sob as penas da lei, de que tal auditoria não foi exigida pelo órgão fiscalizador;

8.26.7. Documentação que seja demonstrativa de atuação em regime cooperado, com repartição de receitas e despesas entre os cooperados, caso essa circunstância não esteja evidenciada na documentação a ser apresentada para atendimento às subdivisões anteriores.

9. Estimativas do Valor da Contratação

Valor (R\$): SIGILOS0

10. Adequação orçamentária

10.1. Os recursos são oriundos da Fundação Florestal, no elemento de despesa 3.390.30.82.

11. Responsáveis

Todas as assinaturas eletrônicas seguem o horário oficial de Brasília e fundamentam-se no §3º do Art. 4º do [Decreto nº 10.543, de 13 de novembro de 2020](#).

VICTORIA MARCONDES KARVELIS

Responsável pela contratação direta



Assinou eletronicamente em 16/09/2024 às 15:46:49.

Lista de Anexos

Atenção: Apenas arquivos nos formatos ".pdf", ".txt", ".jpg", ".jpeg", ".gif" e ".png" enumerados abaixo são anexados diretamente a este documento.

- Anexo I.A - 5_TdR 116-2024_Anexo I_Especificacoes e Modelos.pdf (615.38 KB)

**Anexo I.A - 5_TdR 116-2024_Anexo I_Especificacoes
e Modelos.pdf**



Aplicar este logo, em branco e sem fundo, conforme layout ao lado. Centralizado na frente da camiseta (com 5 cm de margem das laterais e 10 cm da gola).



FUNDAÇÃO FLORESTAL



Aplicar estes logos centralizados na parte traseira da camiseta, conforme layout ao lado. Centralizado atrás da camiseta (com 10 cm de margem das laterais e 5 cm da gola).



PRO JUÇARA



FUNDAÇÃO FLORESTAL



Aplicar estes logos no boné, em branco e sem fundo, centralizado na parte da frente do boné.

Estudo Técnico Preliminar 116/2024

1. Informações Básicas

Número do processo:

2. Descrição da necessidade

A juçara é uma palmeira chave na Mata Atlântica que alimenta cerca de 70 animais da floresta. Devido à exploração descontrolada para a retirada de seu palmito, tornou-se restrita a poucas Unidades de Conservação (UC) e áreas protegidas particulares, transformando-se em uma espécie listada como vulnerável a extinção em níveis estadual e federal (Portaria MMA nº 443/2014 e Resolução SMA nº 57 /2016).

Visando a palmeira em pé para conservação da espécie ao invés da extração ilegal do seu palmito, a Fundação para a Conservação e a Produção Florestal do Estado de São Paulo criou, em 2021, o Programa de Conservação da Palmeira Juçara (ou Pró Juçara). O Pró Juçara, estabelecido pela Portaria FF nº 327 /2021, atualmente é composto de dois projetos principais, o Repovoamento da Palmeira-Juçara e o Pagamento por Serviços Ambientais (PSA) Juçara.

Através do projeto de Repovoamento da Palmeira-Juçara, a Fundação Florestal adquire sementes de juçara despolpadas de comunidades tradicionais e pequenos produtores rurais, localizados majoritariamente no entorno de UCs de Proteção Integral ou sobrepostos a UCs de Uso Sustentável. Reintroduzir a palmeira-juçara nas áreas de exploração ilegal de palmito e estabelecer suas populações é uma atividade crucial, que além de promover a recuperação de áreas degradadas, sustentar a avifauna e restaurar processos ecológicos na Mata Atlântica, também oferece uma alternativa de renda para os envolvidos.

Já o PSA Juçara tem como objetivos ampliar a quantidade de palmeiras dentro de imóveis rurais inseridos em UCs de Uso Sustentável ou em Zonas de Amortecimento de UCs de Proteção Integral, por meio da remuneração de comunitários quilombolas ou pequenos produtores rurais, principalmente, pelo plantio e manutenção da palmeira ao longo de cinco anos, mas também por atividades relacionadas a conservação da espécie, como a supressão de touceiras ou híbridas de açaí amazônico, iniciação na meliponicultura e capacitação.

O Pró Juçara completa três anos de execução somando mais de 1.600 hectares repovoados em 22 Unidades de Conservação e envolvendo cerca de 200 famílias. E, o momento é de expansão de ambos os projetos - 4 (quatro) novas UCs abrangidas e novos fornecedores de sementes no Repovoamento e previsão de inclusão de 9 (nove) novos territórios e meta de mais 200 provedores no PSA.

Nesse sentido, o presente tem como objetivo a contratação de serviços de confecção de camisetas e bonés para os envolvidos no Programa de Conservação da Palmeira-Juçara. Tal contratação pretende: (i) facilitar a identificação da equipe técnica e demais envolvidos na política pública; (ii) promover o pertencimento dos envolvidos; (iii) fortalecer a identidade visual e comunicação do Pró Juçara, visando alcançar possíveis interessados e apoiadores para a política pública; e, (iv) divulgar a espécie em si, sua situação atual e suas potencialidades de manejo sustentável.

3. Área requisitante

Programa de Conservação da Palmeira-Juçara

Victória Marcondes Karvelis

4. Descrição dos Requisitos da Contratação

Contratação de serviços de confecção de camisetas e bonés para os envolvidos no Programa de Conservação da Palmeira-Juçara, conforme especificações a seguir descritas neste documento e em Termo de Referência.

Especificações Técnicas

1.000 (mil) unidades de camisetas, confeccionadas com as especificações abaixo: •

Composição: 100% algodão e fio 30:1 penteado;

• **Modelo:** manda curta com gola do tipo careca com ribana, decote canelado e unissex (todas com a mesma cor e diagramação de arte);

• **Aviamentos:** de poliéster e algodão ou 100% poliéster nº 80 nas operações de fechamento e pespontos / poliéster e algodão ou 100% poliéster nº 120 no overlock e demais operações de costura;

• **Costuras:** ponto corrente 2 agulhas paralelas ou interlock bitola média ou larga para o fechamento das ilhargas, ombros e colocação das mangas, ponto fixo de 1 agulha para fixação da bainha e pespontar, travetes para reforçar as extremidades do interlock de fechamento das ilhargas e mangas, corpo da peça fechado com máquina overlock, ombro fechado com costura reforçada;

• **Bainha:** 2,5 cm medidas com margem de costura; • **Decote:** 2,5 cm revel;

• **Cor do tecido:** 19-2620 TCX Pantone;

• **Cores das linhas:** com a mesma tonalidade do tecido;

• **Logotipos:** deverão ser gravados em silk-screen branco, conforme layout anexo disponibilizado pela contratante, aplicados como segue:

• Na frente, logotipo do Programa de Conservação da Palmeira-Juçara, centralizado (com 5 cm de margem das laterais e 10 cm da gola);

• Atrás, logotipo do Governo do Estado/SEMIL centralizado (com 10 cm de margem das laterais e 5 cm da gola);

• A tinta deve ser resina de PVC, pigmentos, plastificantes, solventes orgânicos e aditivos isentos de materiais pesados;

• As aplicações devem considerar a proporção dos logos e dos diferentes tamanhos de camisetas.

• **Medidas e Tamanhos:** as camisetas devem ser confeccionadas conforme tabela de medidas convencional, previamente aprovadas pela contratante, seguindo as quantidades

- Tamanho P — 150 unidades;
- Tamanho M — 350 unidades;
- Tamanho G — 250 unidades;
- Tamanho GG — 200 unidades;
- Tamanho EG — 50 unidades.

1.000 (mil) unidades de bonés, confeccionadas com as especificações abaixo:

● **Composição:** Brim, 100% algodão, com fivela regulatória plástica para ajuste;

• **Cor do tecido:** 19-2620 TCX Pantone;

• **Cores das linhas:** com a mesma tonalidade do tecido;

• **Modelo:** Modelo tipo Americano, aba curta e semi-curva com 6 costuras e laterais e traseiras de rede de poliéster;

• **Medidas e Tamanhos:** os bonés devem ser confeccionados conforme medidas: •

Circunferência de 58 cm (com regulador +/- 4 cm);

● Aba de 18 cm x 7 cm;

● Largura de 17cm;

• Altura de 13 cm.

- **Logotipos:** deverão ser gravados em silk-screen branco, conforme layout anexo disponibilizado pela contratante, aplicados como segue:
- Na frente, logotipo do Programa de Conservação da Palmeira-Juçara, centralizado (com 12 cm de largura e altura sem perder as proporções do logo);
- Na lateral, logotipo do Governo do Estado/SEMIL centralizado (com 5 cm de largura e altura sem perder as proporções do logo);
- A tinta deve ser resina de PVC, pigmentos, plastificantes, solventes orgânicos e aditivos isentos de materiais pesados.



5. Levantamento de Mercado

A definição dos preços observou o DECRETO N° 67.888, DE 17 DE AGOSTO DE 2023, de acordo com a média de três cotações de preços para contratação de serviços de confecção de 1.000 (mil) camisetas e 1.000 (mil) bonés, estando a pesquisa de preços registrada e arquivada no processo 262.00006300/2024-15.

6. Descrição da solução como um todo

A modalidade do procedimento licitatório será definida pelo setor responsável desta Fundação Florestal, Setor de Licitação e Compras, analisando as alternativas disponíveis e que atendam à necessidade da área requisitante, considerando a viabilidade técnica e econômica.

7. Estimativa das Quantidades a serem Contratadas

Contratação contratação de serviços de confecção de camisetas e bonés para os envolvidos no Programa de Conservação da Palmeira-Juçara, conforme especificações a seguir descritas neste documento e em Termo de Referência.

ITEM	ESPECIFICAÇÃO	CATSER	SIAFÍSICO	UNIDADE DE MEDIDA	QUANT.
1	Camiseta de manga curta	358150	12238	Unidade	1.000
2	Boné	615672	11681	Unidade	1.000

8. Estimativa do Valor da Contratação

Valor (R\$): SIGILOS0

9. Justificativa para o Parcelamento ou não da Solução

A presente contratação pode ser divisível, desde que economicamente viável e tendo os melhores resultados para as especificidades da Fundação Florestal.

10. Contratações Correlatas e/ou Interdependentes

Não se verifica contratações correlatas nem interdependentes para a viabilidade e contratação desta demanda, sendo a contratação gerenciada diretamente entre a Fundação Florestal e o Fornecedor.

11. Alinhamento entre a Contratação e o Planejamento

Esta contratação se alinha ao planejamento de compras da Fundação Florestal. Ressalta-se que a elaboração de Plano de Contratações Anual é facultativa para o ano de 2023, conforme Decreto nº 67.689/2023.

12. Benefícios a serem alcançados com a contratação

Com a contratação contratação de serviços de confecção de camisetas e bonés para os envolvidos no Programa de Conservação da Palmeira-Juçara, pretende: (i) facilitar o reconhecimento da equipe técnica e demais envolvidos na política pública; (ii) promover o pertencimento dos envolvidos; (iii) fortalecer a identidade visual e comunicação do Pró Juçara, visando alcançar possíveis interessados e apoiadores para a política pública; e, (iv) divulgar a espécie em si.

13. Providências a serem Adotadas

Entendemos que não há necessidade de nenhum tipo de adequação ou providência a ser tomada, visto que o órgão oferece ambiente propício ao fornecimento proposto.

14. Possíveis Impactos Ambientais

Não se prevê nenhum impacto ambiental decorrente da contratação, uma vez que todos os resíduos gerados serão devidamente destinados.

15. Declaração de Viabilidade

Esta equipe de planejamento declara **viável** esta contratação.

15.1. Justificativa da Viabilidade

O Programa de Conservação da Palmeira-Juçara entende que a proposta é considerada viável e razoável, tendo em vista as informações prestadas neste documento e demais que compõem o processo e considerando que está alinhada com os objetivos do Pró Juçara e os princípios da Fundação Florestal ao promover a identificação, pertencimento e divulgação do Programa, estimulando ações de proteção e conservação da Mata Atlântica, bem como a sociobiodiversidade que envolve toda a cadeia da juçara, dentro e no entorno de Unidades de Conservação no Estado de São Paulo.

16. Responsáveis

Todas as assinaturas eletrônicas seguem o horário oficial de Brasília e fundamentam-se no §3º do Art. 4º do [Decreto nº 10.543, de 13 de novembro de 2020](#).

VICTORIA MARCONDES KARVELIS

Responsável pela contratação direta



Assinou eletronicamente em 16/09/2024 às 16:26:43.

Lista de Anexos

Atenção: Apenas arquivos nos formatos ".pdf", ".txt", ".jpg", ".jpeg", ".gif" e ".png" enumerados abaixo são anexados diretamente a este documento.

- Anexo I.1-A - 4_ETP 116-2024_Anexo I_Pró Juçara no site FF.pdf (4.58 MB)
- Anexo I.1-B- 4_ETP 116-2024_Anexo II_Especificações e Modelos.pdf (615.38 KB)

**Anexo I.1-A - 4_ETP 116-2024_Anexo I_Pró Juçara no site
FF. pdf**

← PROGRAMA DE CONSERVAÇÃO DA PALMEIRA JUÇARA



Na esquerda, palmeira juçara na propriedade de um credenciado em Paraibuna, SP; A direita, figura com alguns dos animais que se alimentam da juçara (Reis & Kageyama, "Euterpe edulis Martius (Palmeiteiro) – Biologia, Conservação e Manejo", 2000).

A juçara é uma palmeira chave na Mata Atlântica que alimenta cerca de 70 animais da floresta. Devido à exploração descontrolada dela, para a retirada de palmito, tornou-se restrita a poucas Unidades de Conservação (UCs) e Áreas Protegidas particulares, entrando na lista de espécies ameaçadas de extinção.

A Fundação Florestal, no cumprimento de sua missão de proteger a fauna e flora nativas do estado, criou o Programa de Conservação da Palmeira Juçara (Pró Juçara) em 2021. Com essa iniciativa, espera-se aumentar a quantidade de palmeiras dentro das UC de Proteção Integral, bem como nos imóveis particulares localizados em UC de Uso Sustentável.

O Pró Juçara associa a questão ambiental com a social. A questão ambiental engloba o repovoamento da palmeira e o pagamento por serviços ambientais e foi pensado para o longo prazo. Já a questão social visa modificar a cultura extrativista da palmeira-juçara, mudando o foco da extração do palmito para o fomento à venda das sementes, para o repovoamento, e da polpa, um delicioso e nutritivo alimento.

A exploração da palmeira só foi possível após Resolução SMA N° 189 de 2018, que fomenta a implantação de projetos de reflorestamento com espécies nativas para exploração comercial sustentável e de sistemas agroflorestais e silvo pastoris.

Programa de Conservação da Palmeira Juçara (Pró Juçara)

Repovoamento da Palmeira Juçara

Pagamento por Serviços Ambientais da Palmeira Juçara (PSA Juçara)

Repovoamento da Palmeira-Juçara

Origem das Sementes

Monitoramento

Como Participar?

^ **PSA Juçara**

Pagamento por Serviços Ambientais os PSAs, são transações de natureza voluntária, em que um pagador de serviços ambientais transfere recursos (dinheiro) a um provedor de serviços ambientais em condições combinadas por meio de assinatura de contrato.

No PSA Juçara, o produtor rural que pretende ampliar a quantidade de palmeiras dentro de imóveis rurais inseridos em Unidades de Conservação ou no entorno delas, as



Área de Abrangência do PSA Juçara – Edital 2021

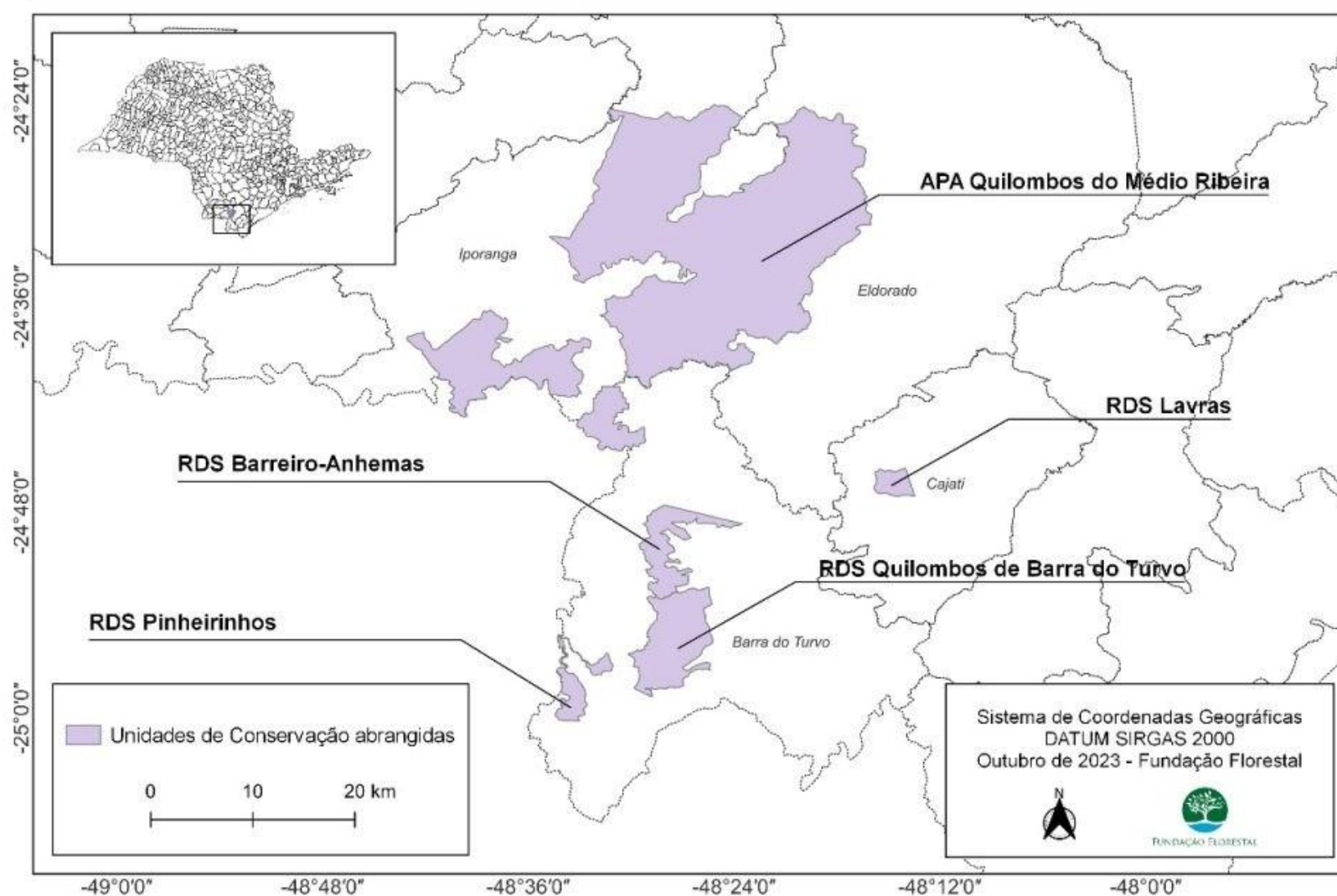

A primeira edição do PSA Juçara foi lançada em 2021, remunerando comunitários quilombolas para o plantio e manutenção da juçara ao longo de cinco anos. Foram contempladas cinco UCs do Vale do Ribeira (APA Quilombos do Médio Ribeira, RDS Lavras, RDS Barreiro-Anhemas, RDS Pinheirinhos e RDS Quilombos de Barra do Turvo).

No PSA Juçara, cada produtor participante recebe entre R\$ 24.200 e R\$ 36.300 ao longo de todo o processo, de acordo com a área de plantio (2 ou 3 hectares). As verificações periódicas e o pagamento ficam a cargo da própria Fundação Florestal.

Mas, incentivamos muito mais que o plantio de novas palmeiras! O PSA Juçara prevê outras atividades obrigatórias que devem ser cumpridas pelos provedores de serviços ambientais:

- Plantio de mínimo 600 palmeiras juçara/hectare;
- Supressão de açaí ou palmeiras híbridas entre juçara e açaí;
- Participação em capacitações promovidas pela Fundação Florestal;
- Implantação de colmeias de abelhas nativas.

Além disso, o PSA Juçara promove atividades eletivas para o fortalecimento das comunidades e de alternativas de renda sustentáveis, como:

- Educação ambiental com escolas;
- Treinamento entre agricultores;
- Implantação de viveiro de mudas;
- Enriquecimento de APP com juçara;
- Doação de sementes ou mudas de juçara para outros agricultores;
- Mutirão de ações ambientais em UCs;
- Processamento e comércio dos frutos de juçara.

Para participar, além de ter propriedades nas áreas estabelecidas em Edital de Chamamento Público, os interessados firmam o compromisso de não cortar nenhuma palmeira para obtenção do palmito por aproximadamente 7 anos. Porém, durante o projeto, eles podem realizar a colheita e a comercialização do fruto, na forma de produtos como polpa e sorvete.



Provedores de serviços ambientais da primeira edição do PSA Juçara, na região do Vale do Ribeira, em 2021.

A Fundação Florestal pretende publicar novos Editais de Chamamento Público periodicamente para credenciamento de novos provedores de serviços ambientais em diferentes regiões (acesse os Editais na íntegra em Como participar).

[Como Participar?](#)

[Material de Apoio](#)

[Últimas Notícias](#)

[Contato](#)

+55 11 3133-3000 | Av. Professor Frederico Hermann Junior, 345 | Alto de Pinheiros - CEP 05459-900 - São Paulo 2024 | Secretaria de Meio Ambiente, Infraestrutura e Logística



[Ouvidoria](#)

[Transparência](#)

[SIC](#)

Anexo I.1-B - 4_ETP 116-2024_Anexo Especificações e Modelos.pdf



Aplicar este logo, em branco e sem fundo, conforme layout ao lado. Centralizado na frente da camiseta (com 5 cm de margem das laterais e 10 cm da gola).



FUNDAÇÃO FLORESTAL



Aplicar estes logos centralizados na parte traseira da camiseta, conforme layout ao lado. Centralizado atrás da camiseta (com 10 cm de margem das laterais e 5 cm da gola).



PRO JUÇARA



FUNDAÇÃO FLORESTAL



Aplicar estes logos no boné, em branco e sem fundo, centralizado na parte da frente do boné.

[ANEXO II - MINUTA DE ORDEM DE SERVIÇOS**PREGÃO 900XX/2024****ORDEM DE SERVIÇOS
XX/2024**

Processo SEI:	
Fornecedor:	
CNPJ:	
Endereço:	
Contato:	
Fone:	
Prazo de Entrega:	
Condições de pagamento	
Banco:	
Agência:	
Conta Corrente:	
Local de Entrega:	
End. p/ faturamento:	Av. Prof. Frederico Hermann Jr. 345 - prédio 12 - 1º andar - Alto de Pinheiros - São Paulo/SP - CEP:05459-010

Item	CADSERV / Sifisico	Descrição	Unidade	Qtde.	Unitário	Total

São Paulo, na data da assinatura digital

Elisabeth Sutter

Setor de Licitações e Compras

FUNDAÇÃO PARA A CONSERVAÇÃO E A PRODUÇÃO FLORESTAL DO ESTADO DE SÃO PAULO**CNPJ: 56.825.110/0001-47 - I.E.: 111.796.293.112**

ANEXO III

[MODELO DE PLANILHA DE PROPOSTA]

Item	Cadmat	Especificação detalhada do produto	Unidade	Qtde Total	VALOR UNITÁRIO	VALOR TOTAL
1	35815	Camiseta em 100% algodão manga curta, com logomarca, conforme especificação constante do Anexo I, IA e IB -Termo de Referência (TR)	Unidade	1.000	R\$	R\$
2	615672	Boné, com logomarca, conforme especificação constante do Anexo I, IA e IB -Termo de Referência (TR)	Unidade	500	R\$	R\$

Declaro, sob as penas da lei, que o objeto ofertado atende a todas as especificações exigidas no Termo de Referência - Anexo I, bem como no Estudo Técnico Preliminar – Anexo I.1

Declaro que os preços apresentados contemplam todos os custos diretos e indiretos referentes ao objeto licitado.

Validade da proposta: 60 (sessenta) dias

Assinatura do representante legal

Dados da empresa

Nome da empresa ou Razão Social:

CNPJ:

Endereço Completo:

Telefone:

E-mail:

CONTA BANCO DO BRASIL:

Dados do Representante da empresa:

Nome completo:

N. RG:

N. CPF

Telefone fixo:

Tel. Celular:

Email:

Data:

Assinatura do representante legal

ANEXO IV

MODELO DE DECLARAÇÃO EXIGIDA PARA HABILITAÇÃO (em papel timbrado do licitante)

Eu, _____, portador do CPF nº _____, na condição de representante legal de _____ (nome empresarial ou denominação), interessado em participar do Pregão Eletrônico nº ____/____, Processo nº ____/____, DECLARO, sob as penas da Lei, que o licitante:

a) cumpre as normas relativas à saúde e segurança no trabalho, nos termos do parágrafo único do artigo 117 da Constituição Estadual; e

b) atenderá, na data da contratação, ao disposto no artigo 5º-C e se compromete a não disponibilizar empregado que incorra na vedação prevista no artigo 5º-D, ambos da Lei nº 6.019, de 1974, com redação dada pela Lei nº 13.467, de 2017, quando o caso.

(Local e data).

(Nome/assinatura do representante legal)