

**EDITAL DE PREGÃO ELETRÔNICO OBJETIVANDO A PRESTAÇÃO DE SERVIÇOS NÃO
CONTÍNUOS – PARTICIPAÇÃO AMPLA**

EDITAL DE PREGÃO ELETRÔNICO: n° E- 102/23

PROCESSO SEI 262.00002455/2023-00

OFERTA DE COMPRA N° 261101260452023OC00236

ENDEREÇO ELETRÔNICO: www.bec.sp.gov.br

DATA DO INÍCIO DO PRAZO PARA ENVIO DA PROPOSTA ELETRÔNICA: 23/10/2023

DATA E HORA DA ABERTURA DA SESSÃO PÚBLICA: 07/11/2023 – as 09h00min

O Senhor Rodrigo Levkovicz, Diretor Executivo da Fundação para a Conservação e a Produção Florestal do Estado de São Paulo, usando a competência delegada pelos artigos 3° e 7°, inciso I, do Decreto Estadual n° 47.297, de 06 de novembro de 2002, torna público que se acha aberta, nesta unidade, situada a Av. Prof. Frederico Hermann Jr, 345 – Prédio 12 – 1º andar - São Paulo, SP – CEP 05459-900, licitação na modalidade **PREGÃO**, a ser realizada por intermédio do sistema eletrônico de contratações denominado “Bolsa Eletrônica de Compras do Governo do Estado de São Paulo – Sistema BEC/SP”, com utilização de recursos de tecnologia da informação, denominada **PREGÃO ELETRÔNICO**, objetivando a **PRESTAÇÃO DE SERVIÇOS DE MANUTENÇÃO PREDIAL PARA RECUPERAÇÃO DE COBERTURA NA SEDE DO MUCJI, SITUADO À ESTRADA DO GUARAÚ, 4164, BAIRRO DO GUARAÚ, PERUÍBE SP, CEP 11750-000**, sob o regime de **empregada por preço unitário**, que será regida pela Lei Federal n° 10.520/2002, pelo Decreto Estadual n° 49.722/2005 e pelo regulamento anexo à Resolução CC-27, de 25 de maio de 2006, aplicando-se, subsidiariamente, no que couberem, as disposições da Lei Federal n° 8.666/1993, do Decreto Estadual n° 47.297/2002, do regulamento anexo à Resolução CEGP-10, de 19 de novembro de 2002, e demais normas regulamentares aplicáveis à espécie.

As propostas deverão obedecer às especificações deste instrumento convocatório e seus anexos e ser encaminhadas por meio eletrônico após o registro dos interessados em participar do certame e o credenciamento de seus representantes no Cadastro Unificado de Fornecedores do Estado de São Paulo – CAUFESP.

A sessão pública de processamento do Pregão Eletrônico será realizada no endereço eletrônico www.bec.sp.gov.br, no dia e hora mencionados no preâmbulo deste Edital, e será conduzida pelo Pregoeiro com o auxílio da equipe de apoio, designados nos autos do processo em epígrafe e indicados no sistema pela autoridade competente.

1. OBJETO

1.1. **Descrição.** A presente licitação tem por objeto a **PRESTAÇÃO DE SERVIÇOS DE MANUTENÇÃO PREDIAL PARA RECUPERAÇÃO DE COBERTURA NA SEDE DO MUCJI, SITUADO À ESTRADA DO GUARAÚ, 4164, BAIRRO DO GUARAÚ, PERUÍBE SP, CEP 11750-000**, conforme especificações constantes do Termo de Referência que integra este Edital como **Anexo I**.

2. PARTICIPAÇÃO NA LICITAÇÃO

2.1. **Participantes.** Poderão participar do certame todos os interessados em contratar com a Administração Estadual que estejam registrados no CAUFESP, que atuem em atividade econômica compatível com o seu objeto, sejam detentores de senha para participar de procedimentos eletrônicos e tenham credenciado os seus representantes na forma estabelecida no regulamento que disciplina a inscrição no referido Cadastro.

2.1.1. O registro no CAUFESP, o credenciamento dos representantes que atuarão em nome da licitante no sistema de pregão eletrônico e a senha de acesso deverão ser obtidos anteriormente à abertura da sessão pública e autorizam a participação em qualquer pregão eletrônico realizado por intermédio do Sistema BEC/SP.

2.1.2. O registro no CAUFESP é gratuito. As informações a respeito das condições exigidas e dos procedimentos a serem cumpridos para a inscrição no Cadastro, para o credenciamento de representantes e para a obtenção de senha de acesso estão disponíveis no endereço eletrônico www.bec.sp.gov.br.

2.2. **Vedações.** Não será admitida a participação, neste certame licitatório, de pessoas físicas ou jurídicas:

2.2.1. Que estejam com o direito de licitar e contratar temporariamente suspenso, ou que tenham sido impedidas de licitar e contratar com a Administração Pública estadual, direta e indireta, com base no artigo 87, inciso III, da Lei Federal nº 8.666/1993 e no artigo 7º da Lei Federal nº 10.520/2002;

2.2.2. Que tenham sido declaradas inidôneas pela Administração Pública federal, estadual ou municipal, nos termos do artigo 87, inciso IV, da Lei Federal nº 8.666/1993;

2.2.3. Que possuam vínculo de natureza técnica, comercial, econômica, financeira ou trabalhista com a autoridade competente, o Pregoeiro, o subscritor do edital ou algum dos membros da respectiva equipe de apoio, nos termos do artigo 9º da Lei Federal nº 8.666/1993;

2.2.4. Que não tenham representação legal no Brasil com poderes expressos para receber citação e responder administrativa ou judicialmente;

2.2.5. Que estejam reunidas em consórcio ou sejam controladoras, coligadas ou subsidiárias entre si;

2.2.6. Que tenham sido proibidas pelo Plenário do CADE de participar de licitações promovidas pela Administração Pública federal, estadual, municipal, direta e indireta, em virtude de prática de infração à ordem econômica, nos termos do artigo 38, inciso II, da Lei Federal nº 12.529/2011;

2.2.7. Que estejam proibidas de contratar com a Administração Pública em virtude de sanção restritiva de direito decorrente de infração administrativa ambiental, nos termos do art. 72, § 8º, inciso V, da Lei Federal nº 9.605/1998;

2.2.8. Que tenham sido proibidas de contratar com o Poder Público em razão de condenação por ato de improbidade administrativa, nos termos do artigo 12 da Lei Federal nº 8.429/1992;

2.2.9. Que tenham sido declaradas inidôneas para contratar com a Administração Pública pelo Plenário do Tribunal de Contas do Estado de São Paulo, nos termos do artigo 108 da Lei Complementar Estadual nº 709/1993;

2.2.10. Que tenham sido suspensas temporariamente, impedidas ou declaradas inidôneas para licitar ou contratar com a Administração Pública estadual, direta e indireta, por desobediência à Lei de Acesso à Informação, nos termos do artigo 33, incisos IV e V, da Lei Federal nº 12.527/2011 e do artigo 74, incisos IV e V, do Decreto Estadual nº 58.052/2012;

2.2.11. Que estejam proibidas de participar da licitação ou de celebrar a contratação em decorrência do efeito de sanção registrada no Cadastro Nacional de Empresas Punidas - CNEP (artigo 22 da Lei Federal nº 12.846/2013), ou no Cadastro Estadual de Empresas Punidas – CEEP (artigo 37 do Decreto Estadual nº 67.301/2022).

2.3. Inexistência de fato impeditivo à participação. A participação no certame está condicionada, ainda, a que o interessado declare, ao acessar o ambiente eletrônico de contratações do Sistema BEC/SP, mediante assinalação nos campos próprios, que inexistente qualquer fato impeditivo de sua participação no certame ou de sua contratação, bem como que conhece e aceita os regulamentos do Sistema BEC/SP, relativos a Dispensa de Licitação, Convite e Pregão Eletrônico.

2.4. Uso do sistema BEC/SP. A licitante responde integralmente por todos os atos praticados no pregão eletrônico, por seus representantes devidamente credenciados, assim como pela utilização da senha de acesso ao sistema, ainda que indevidamente, inclusive por pessoa não credenciada como sua representante. Em caso de perda ou quebra do sigilo da senha de acesso, caberá ao interessado efetuar o seu cancelamento por meio do sítio eletrônico www.bec.sp.gov.br (opção “CAUFESP”), conforme Resolução CC-27, de 25 de maio de 2006.

2.5. Cada representante credenciado poderá representar apenas uma licitante em cada pregão eletrônico.

2.6. O envio da proposta vinculará a licitante ao cumprimento de todas as condições e obrigações inerentes ao certame.

2.7. Direito de preferência. Para o exercício do direito de preferência de que trata o item 5.6 e subdivisões, bem como para a fruição do benefício de habilitação previsto na alínea “f” e subdivisão do

item 5.9, a condição de microempresa ou de empresa de pequeno porte deverá constar do registro da licitante junto ao CAUFESP, sem prejuízo do disposto nos itens 4.1.4.3 e 4.1.4.4 deste Edital.

2.8. Participação de cooperativas. Será permitida a participação de sociedades cooperativas nesta licitação, nos termos do artigo 1º do Decreto Estadual nº 55.938, de 21 de junho de 2010, com a redação dada pelo Decreto Estadual nº 57.159, de 21 de julho de 2011.

2.8.1. Às cooperativas que preencham as condições estabelecidas no art. 34 da Lei Federal nº 11.488/2007, estendem-se as regras previstas para as microempresas e empresas de pequeno porte referentes ao direito de preferência de que trata o item 5.6 e subdivisões, bem como à fruição do benefício de habilitação previsto na alínea “f” e subdivisão do item 5.9.

2.8.2. Para o exercício do direito de preferência e a fruição do benefício de habilitação indicados no item 2.8.1, a condição de cooperativa que preencha as condições estabelecidas no art. 34 da Lei Federal nº 11.488/2007 deverá constar do registro da licitante junto ao CAUFESP, sem prejuízo do disposto no item 4.1.4.5 deste Edital.

3. PROPOSTAS

3.1. **Envio.** As propostas deverão ser enviadas por meio eletrônico disponível no endereço www.bec.sp.gov.br na opção “PREGAO–ENTREGAR PROPOSTA”, desde a divulgação da íntegra do Edital no referido endereço eletrônico até o dia e horário previstos no preâmbulo para a abertura da sessão pública, devendo a licitante, para formulá-las, assinalar a declaração de que cumpre integralmente os requisitos de habilitação constantes do Edital.

3.2. **Preços.** Os preços unitários e total para a prestação dos serviços serão ofertados no formulário eletrônico próprio, em moeda corrente nacional, em algarismos, apurados nos termos do item 3.3, sem inclusão de qualquer encargo financeiro ou previsão inflacionária. Nos preços propostos deverão estar incluídos, além do lucro, todas as despesas e custos diretos ou indiretos relacionados à prestação de serviços, tais como tributos, remunerações, despesas financeiras e quaisquer outras necessárias ao cumprimento do objeto desta licitação, inclusive gastos com transporte.

3.2.1. As propostas não poderão impor condições e deverão limitar-se ao objeto desta licitação, sendo desconsideradas quaisquer alternativas de preço ou qualquer outra condição não prevista no Edital e seus anexos.

3.2.2. O licitante deverá arcar com o ônus decorrente de eventual equívoco no dimensionamento de sua proposta, inclusive quanto aos custos variáveis decorrentes de fatores futuros, mas que sejam previsíveis em seu ramo de atividade, tais como aumentos de custo de mão de obra decorrentes de negociação coletiva ou de dissídio coletivo de trabalho.

3.2.3. **Simples Nacional.** As microempresas e empresas de pequeno porte impedidas de optar pelo Simples Nacional, ante as vedações previstas na Lei Complementar Federal nº 123/2006, não poderão aplicar os benefícios decorrentes desse regime tributário diferenciado em sua proposta,

devendo elaborá-la de acordo com as normas aplicáveis às demais pessoas jurídicas, sob pena de não aceitação dos preços ofertados pelo Pregoeiro.

3.2.3.1. Caso venha a ser contratada, a microempresa ou empresa de pequeno porte na situação descrita no item 3.2.3 deverá requerer ao órgão fazendário competente a sua exclusão do Simples Nacional até o último dia útil do mês subsequente àquele em que celebrado o contrato, nos termos do artigo 30, *caput*, inciso II, e §1º, inciso II, da Lei Complementar Federal nº 123/2006, apresentando à Administração a comprovação da exclusão ou o seu respectivo protocolo.

3.2.3.2. Se a contratada não realizar espontaneamente o requerimento de que trata o item 3.2.3.1, caberá ao ente público contratante comunicar o fato ao órgão fazendário competente, solicitando que a empresa seja excluída de ofício do Simples Nacional, nos termos do artigo 29, inciso I, da Lei Complementar Federal nº 123/2006.

3.3. Reajuste. O preço ofertado permanecerá fixo e irrevogável.

3.4. Validade da proposta. Na ausência de indicação expressa em sentido contrário no **Anexo II**, o prazo de validade da proposta será de 60 (sessenta) dias contados a partir da data de sua apresentação.

4. HABILITAÇÃO

4.1. O julgamento da habilitação se processará mediante o exame dos documentos a seguir relacionados, os quais dizem respeito a:

4.1.1. Habilitação jurídica

- a) Registro empresarial na Junta Comercial, no caso de empresário individual;
- b) Ato constitutivo, estatuto ou contrato social atualizado e registrado na Junta Comercial, em se tratando de sociedade empresária;
- c) Documentos de eleição ou designação dos atuais administradores, tratando-se de sociedades empresárias;
- d) Ato constitutivo atualizado e registrado no Registro Civil de Pessoas Jurídicas, tratando-se de sociedade não empresária, acompanhado de prova da diretoria em exercício;
- e) Decreto de autorização, tratando-se de sociedade empresária estrangeira em funcionamento no País, e ato de registro ou autorização para funcionamento expedido pelo órgão competente, quando a atividade assim o exigir;
- f) Em se tratando de sociedade cooperativa: ato constitutivo e estatuto atualizado e registrado na Junta Comercial, devendo o estatuto estar adequado à Lei Federal nº 12.690/2012; documentos de eleição ou designação dos atuais administradores; e registro perante a entidade estadual da Organização das Cooperativas Brasileiras, nos termos do artigo 107 da Lei Federal nº 5.764/1971;

4.1.2. Regularidade fiscal e trabalhista

- a) Prova de inscrição no Cadastro Nacional de Pessoas Jurídicas (CNPJ);
- b) Prova de inscrição no cadastro de contribuintes estadual ou municipal, relativo à sede ou domicílio do licitante, pertinente ao seu ramo de atividade e compatível com o objeto do certame;
- c) Certificado de regularidade do Fundo de Garantia por Tempo de Serviço (CRF - FGTS);
- d) Certidão negativa, ou positiva com efeitos de negativa, de débitos trabalhistas (CNDT);
- e) Certidão negativa, ou positiva com efeitos de negativa, de Débitos relativos a Créditos Tributários Federais e à Dívida Ativa da União;
- f) Certidão emitida pela Fazenda Estadual da sede ou domicílio da licitante que comprove a regularidade de débitos tributários relativos ao Imposto sobre Operações relativas à Circulação de Mercadorias e sobre Prestações de Serviços de Transporte Interestadual, Intermunicipal e de Comunicação - ICMS;
- g) Certidão emitida pela Fazenda Municipal da sede ou domicílio da licitante que comprove a regularidade de débitos tributários relativos ao Imposto sobre Serviços de Qualquer Natureza – ISSQN;

4.1.3. Qualificação econômico-financeira

- a) Certidão negativa de falência, recuperação judicial ou extrajudicial, expedida pelo distribuidor da sede da pessoa jurídica ou do domicílio do empresário individual;
 - a.1) Se a licitante for sociedade não empresária, a certidão mencionada na alínea “a” deverá ser substituída por certidão cujo conteúdo demonstre a ausência de insolvência civil, expedida pelo distribuidor competente.
 - a.2) Caso o licitante esteja em recuperação judicial ou extrajudicial, deverá ser comprovado o acolhimento do plano de recuperação judicial ou a homologação do plano de recuperação extrajudicial, conforme o caso.

4.1.4. Declarações e outras comprovações

4.1.4.1. Declaração subscrita por representante legal da licitante, em conformidade com o modelo constante do **Anexo III.1**, atestando que:

- a) se encontra em situação regular perante o Ministério do Trabalho e Emprego no que se refere a observância do disposto no inciso XXXIII do artigo 7.º da Constituição Federal, na forma do Decreto Estadual nº 42.911/1998;
- b) não se enquadra em nenhuma das vedações de participação na licitação do item 2.2 deste Edital;
- c) não possui empregados executando trabalho degradante ou forçado, observando o disposto nos incisos III e IV do artigo 1º e no inciso III do artigo 5º da Constituição Federal;
- d) cumpre as normas relativas à saúde e segurança do trabalho, nos termos do artigo 117, parágrafo único, da Constituição Estadual;

4.1.4.2. Declaração subscrita por representante legal da licitante, em conformidade com o modelo constante do **Anexo III.2**, afirmando que sua proposta foi elaborada de maneira independente e que

conduz seus negócios de forma a coibir fraudes, corrupção e a prática de quaisquer outros atos lesivos à Administração Pública, nacional ou estrangeira, em atendimento à Lei Federal nº 12.846/ 2013 e ao Decreto Estadual nº 67.301/2022.

4.1.4.3. Em se tratando de microempresa ou de empresa de pequeno porte, declaração subscrita por representante legal da licitante, em conformidade com o modelo constante do **Anexo III.3**, declarando seu enquadramento nos critérios previstos no artigo 3º da Lei Complementar Federal nº 123/2006, bem como sua não inclusão nas vedações previstas no mesmo diploma legal.

4.1.4.4. **Comprovação da condição de ME/EPP.** Sem prejuízo da declaração exigida no item 4.1.4.3 e admitida a indicação, pelo licitante, de outros meios e documentos aceitos pelo ordenamento jurídico vigente, a condição de microempresa ou de empresa de pequeno porte será comprovada da seguinte forma:

4.1.4.4.1. Se sociedade empresária, pela apresentação de certidão expedida pela Junta Comercial competente;

4.1.4.4.2. Se sociedade simples, pela apresentação da “Certidão de Breve Relato de Registro de Enquadramento de Microempresa ou Empresa de Pequeno Porte”, expedida pelo Cartório de Registro de Pessoas Jurídicas;

4.1.4.5. Em se tratando de cooperativa que preencha as condições estabelecidas no art. 34 da Lei Federal nº 11.488/2007:

4.1.4.5.1. Declaração subscrita por representante legal da licitante, em conformidade com o modelo constante do **Anexo III.4**, declarando que seu estatuto foi adequado à Lei Federal nº 12.690/2012 e que auferir Receita Bruta até o limite definido no inciso II do *caput* do art. 3º da Lei Complementar Federal nº 123/2006;

4.1.4.5.2. Sem prejuízo da declaração exigida no item 4.1.4.5.1 e admitida a indicação, pelo licitante, de outros meios e documentos aceitos pelo ordenamento jurídico vigente, a condição de cooperativa que preencha as condições estabelecidas no art. 34 da Lei Federal nº 11.488/2007 será comprovada pela Demonstração do Resultado do Exercício ou documento equivalente que comprove Receita Bruta até o limite definido no inciso II do *caput* do art. 3º da Lei Complementar Federal nº 123/2006.

4.1.4.6. DECLARAÇÃO SUBSCRITA POR REPRESENTANTE LEGAL DA LICITANTE - ANEXO III.5, COMPROMETENDO-SE A APRESENTAR, POR OCASIÃO DA CELEBRAÇÃO DO CONTRATO, OS PROFISSIONAIS QUE IRÃO COMPOR A EQUIPE, QUE ATENDERÃO PLENAMENTE AS EXIGÊNCIAS CONSTANTES NO ANEXO I – TERMO DE REFERÊNCIA.

4.1.5. QUALIFICAÇÃO TÉCNICA

4.1.5.1. A empresa deverá comprovar sua qualificação mediante Certidão de Registro da empresa no CREA/CAU ou CFT conforme resolução nº 108/2020. O documento precisa estar válido na data de apresentação da proposta, devidamente atualizado em todos os seus dados cadastrais e contratuais. No caso da licitante vencedora domiciliada em outros estados, o certificado de registro expedido pelo órgão da região deverá, obrigatoriamente, conter a averbação de sua vigência do seu respectivo emissor.

4.1.5.2. A proponente deverá apresentar atestado(s) de bom desempenho anterior em contrato da mesma natureza e porte, fornecido(s) por pessoas jurídicas de direito público ou privado, que especifique(m) em seu objeto necessariamente os tipos de serviços realizados, com indicações das quantidades e prazo contratual, datas de início e término e local da prestação dos serviços;

4.1.5.2.1. Entende-se por mesma natureza e porte, atestado(s) de serviços similares ao objeto da licitação que demonstre(m) que a empresa prestou serviços correspondentes a 60% (sessenta por cento) do objeto da licitação.

4.1.5.2.1.1. A comprovação a que se refere o item 4.1.5.2.1 poderá ser efetuada pelo somatório das quantidades realizadas em tantos contratos quanto dispuser o licitante;

4.1.5.2.2. O(s) atestado(s) deverá(ão) conter a identificação da pessoa jurídica emitente e a identificação do signatário. Caso não conste do(s) atestado(s) telefone para contato, a proponente deverá apresentar também documento que informe telefone ou qualquer outro meio de contato com o emitente do(s) atestado(s).

4.1.5.3. PROFISSIONAL

4.1.5.3.1. A Capacidade Técnica Profissional far-se-á mediante a comprovação pela licitante de possuir no seu quadro permanente, e/ou contratado, **na data de apresentação das propostas:**

4.1.5.3.1.1. **RESPONSÁVEL TÉCNICO:** 01 (um) Engenheiro Civil ou Arquiteto ou Técnico em edificações, com experiência comprovada, registrado no CREA/CAU/CFT como responsável técnico da mesma, sendo detentor de atestados de responsabilidades técnicas por execuções de obras ou serviços de engenharia e/ou arquitetura similares ao escopo.

4.1.5.4. VISITA TÉCNICA FORTEMENTE RECOMENDADA

4.1.5.4.1. A proponente deverá apresentar “Certificado de Visita Técnica”, conforme o modelo constante do **Anexo VI.1**.

4.1.5.4.1.1. A visita técnica tem como objetivo verificar as condições locais para a execução do objeto da contratação, permitindo aos interessados verificar localmente as informações que julgarem necessárias para a elaboração da sua proposta, de acordo com o que o próprio interessado julgar conveniente, não cabendo à Administração nenhuma responsabilidade em função de insuficiência dos dados levantados por ocasião da visita técnica.

4.1.5.4.1.2. Poderão ser feitas tantas visitas técnicas quantas cada interessado considerar necessário. Cada visita deverá ser agendada pelo telefone abaixo indicado e poderá ser realizada até o dia imediatamente anterior à sessão pública.

Para a visita técnica, deverá ser marcada através do telefone abaixo indicado, em horário comercial de segunda à sexta-feira das 09:00 às 16:00 h, com a Sr. Aruã Fernandes Antunes Caetano: E-mail: aruafac@fflorestal.sp.gov.br; Telefone: (13) 3457-9243.

4.1.5.4.1.3. Competirá a cada interessado, quando da visita técnica, fazer-se acompanhar dos técnicos e especialistas que entender suficientes para colher as informações necessárias à elaboração da sua proposta.

4.1.5.4.1.4. As prospecções, investigações técnicas, ou quaisquer outros procedimentos que impliquem interferências no local em que serão prestados os serviços deverão ser previamente informadas e autorizadas pela Administração.

4.1.5.4.1.5. O interessado não poderá pleitear modificações nos preços, nos prazos ou nas condições contratuais, tampouco alegar quaisquer prejuízos ou reivindicar quaisquer benefícios sob a invocação de insuficiência de dados ou de informações sobre o local em que serão executados os serviços objeto da contratação.

4.1.5.4.1.6. O licitante que optar pela não realização da visita técnica deverá, para participar do certame, apresentar declaração afirmando que tinha ciência da possibilidade de fazê-la, mas que, ciente dos riscos e consequências envolvidos, optou por formular a proposta sem realizar a visita técnica que lhe havia sido facultada, conforme o modelo constante do **Anexo VI.2**.

4.2. Disposições gerais sobre os documentos de habilitação

4.2.1. Na hipótese de não constar prazo de validade nas certidões apresentadas, a Administração aceitará como válidas as expedidas nos 180 (cento e oitenta) dias imediatamente anteriores à data de apresentação das propostas.

4.2.2. O Pregoeiro, a seu critério, poderá diligenciar para esclarecer dúvidas ou confirmar o teor das declarações solicitadas no item 4.1.4 deste Edital e das comprovações de qualificação econômico-financeira e de qualificação técnica (caso exigidas nos itens 4.1.3 e 4.1.5), aplicando-se, em caso de falsidade, as sanções penais e administrativas pertinentes.

4.2.3. Se o licitante for a matriz, os documentos exigidos no item 4.1.2 deverão estar em nome da matriz, e, se for filial, os documentos exigidos no item 4.1.2 deverão estar em nome da filial que, na condição de licitante, executará o objeto do contrato, exceto aqueles documentos que, pela própria natureza, comprovadamente, forem emitidos somente em nome da matriz.

4.2.4. O licitante que se considerar isento ou imune de tributos relacionados ao objeto da licitação, cuja regularidade fiscal seja exigida no presente Edital, deverá comprovar tal condição mediante a apresentação de declaração emitida pela correspondente Fazenda do domicílio ou sede, ou outra equivalente, na forma da lei.

5. SESSÃO PÚBLICA E JULGAMENTO

5.1. **Abertura das propostas.** No dia e horário previstos neste Edital, o Pregoeiro dará início à sessão pública do pregão eletrônico, com a abertura automática das propostas e a sua divulgação pelo sistema na forma de grade ordenatória, em ordem crescente de preços.

5.2. **Análise.** A análise das propostas pelo Pregoeiro se limitará ao atendimento das condições estabelecidas neste Edital e seus anexos e à legislação vigente.

5.2.1. Serão desclassificadas as propostas:

- a) cujo objeto não atenda as especificações, prazos e condições fixados neste Edital;
- b) que apresentem preço baseado exclusivamente em proposta das demais licitantes;
- c) apresentadas por licitante impedida de participar, nos termos do item 2.2 deste Edital;
- d) que apresentem preços unitários ou total simbólicos, irrisórios ou de valor zero, incompatíveis com os preços dos insumos ou salários de mercado;
- e) formuladas por licitantes participantes de cartel, conluio ou qualquer acordo colusivo voltado a fraudar ou frustrar o caráter competitivo do certame licitatório.

5.2.2. A desclassificação se dará por decisão motivada do Pregoeiro, observado o disposto no artigo 43, § 3º, da Lei Federal nº 8.666/1993.

5.2.3. Serão desconsideradas ofertas ou vantagens baseadas nas propostas das demais licitantes.

5.2.4. O eventual desempate de propostas do mesmo valor será promovido pelo sistema, com observância dos critérios legais estabelecidos para tanto.

5.3. Nova grade ordenatória será divulgada pelo sistema, contendo a relação das propostas classificadas e das desclassificadas.

5.4. **Lances.** Será iniciada a etapa de lances com a participação de todas as licitantes detentoras de propostas classificadas.

5.4.1. Os lances deverão ser formulados exclusivamente por meio do sistema eletrônico em valores distintos e decrescentes, inferiores à proposta de menor preço ou ao último valor apresentado pela própria licitante ofertante, observada em ambos os casos a redução mínima fixada no item 5.4.2, aplicável, inclusive, em relação ao primeiro formulado, prevalecendo o primeiro lance recebido, quando ocorrerem 02 (dois) ou mais lances do mesmo valor.

5.4.2. **O valor de redução mínima entre os lances será de R\$ 1.000,00 (um mil reais) e incidirá sobre o VALOR TOTAL.**

5.4.3. A etapa de lances terá a duração de 15 (quinze) minutos.

5.4.3.1. A duração da etapa de lances será prorrogada automaticamente pelo sistema, visando à continuidade da disputa, quando houver lance admissível ofertado nos últimos 03 (três) minutos do período de que trata o item 5.4.3 ou nos sucessivos períodos de prorrogação automática.

5.4.3.2. Não havendo novos lances ofertados nas condições estabelecidas no item 5.4.3.1, a duração da prorrogação encerrar-se-á, automaticamente, quando atingido o terceiro minuto contado a partir do registro no sistema do último lance que ensejar prorrogação.

5.4.4. No decorrer da etapa de lances, as licitantes serão informadas pelo sistema eletrônico:

5.4.4.1. dos lances admitidos e dos inválidos, horários de seus registros no sistema e respectivos valores;

5.4.4.2. do tempo restante para o encerramento da etapa de lances.

5.4.5. A etapa de lances será considerada encerrada findos os períodos de duração indicados no item 5.4.3.

5.5. **Classificação.** Encerrada a etapa de lances, o sistema divulgará a nova grade ordenatória contendo a classificação final, em ordem crescente de valores, considerando o último preço admitido de cada licitante.

5.6. **Empate ficto.** Com base na classificação a que alude o item 5.5, será assegurada às licitantes microempresas e empresas de pequeno porte preferência à contratação, observadas as seguintes regras:

5.6.1. A microempresa ou empresa de pequeno porte detentora da proposta de menor valor, dentre aquelas cujos valores sejam iguais ou superiores até 5% (cinco por cento) ao valor da proposta melhor classificada, será convocada pelo Pregoeiro para que apresente preço inferior ao da melhor classificada no prazo de 5 (cinco) minutos, sob pena de preclusão do direito de preferência. Caso haja propostas empatadas, a convocação recairá sobre a licitante vencedora de sorteio.

5.6.2. Não havendo a apresentação de novo preço, inferior ao preço da proposta melhor classificada, serão convocadas para o exercício do direito de preferência, respeitada a ordem de classificação, as demais microempresas e empresas de pequeno porte cujos valores das propostas se enquadrem nas condições indicadas no item 5.6.1.

5.6.3. Caso a detentora da melhor oferta, de acordo com a classificação de que trata o item 5.5, seja microempresa ou empresa de pequeno porte, não será assegurado o direito de preferência, passando-se, desde logo, à negociação do preço.

5.6.4. Sempre que, em momento subsequente, a proposta melhor classificada não for aceita, ou for desclassificada ou inabilitada, e antes de o Pregoeiro passar à proposta subsequente, haverá nova verificação da eventual ocorrência de empate ficto, nos termos dos itens 5.6 e 5.6.1 a 5.6.3 do Edital, se for o caso.

5.7. **Negociação.** O Pregoeiro poderá negociar com o autor da oferta de menor valor mediante troca de mensagens abertas no sistema, com vistas à redução do preço.

5.8. **Aceitabilidade.** Após a negociação, se houver, o Pregoeiro examinará a aceitabilidade do menor preço, decidindo motivadamente a respeito.

5.8.1. A aceitabilidade dos preços será aferida com base nos valores de mercado vigentes na data de referência de preços, apurados mediante pesquisa realizada pela Unidade Compradora que será juntada aos autos por ocasião do julgamento.

5.8.2. Não serão aceitas as propostas que tenham sido apresentadas por microempresas ou empresas de pequeno porte impedidas de optar pelo Simples Nacional e que, não obstante, tenham considerado os benefícios desse regime tributário diferenciado.

5.8.3. Na mesma sessão pública, o Pregoeiro solicitará da licitante detentora da melhor oferta o envio, no campo próprio do sistema, da planilha de proposta detalhada, elaborada de acordo com o modelo do **Anexo II** deste Edital, contendo os preços unitários e o novo valor total para a contratação a partir do valor total final obtido no certame.

5.8.3.1. O Pregoeiro poderá a qualquer momento solicitar às licitantes a composição de preços unitários de serviços e/ou de materiais/equipamentos, bem como os demais esclarecimentos que julgar necessários.

5.8.3.2. A critério do Pregoeiro, a sessão pública poderá ser suspensa por até 02 (dois) dias úteis para a apresentação da planilha de proposta em conformidade com o modelo do **Anexo II**.

5.8.3.3. Se a licitante detentora da melhor oferta deixar de cumprir a obrigação estabelecida no item 5.8.3, sua proposta não será aceita pelo Pregoeiro.

5.9. Exame das condições de habilitação. Considerada aceitável a oferta de menor preço, passará o Pregoeiro ao julgamento da habilitação, observando as seguintes diretrizes:

- a) Verificação dos dados e informações do autor da oferta aceita, constantes do CAUFESP e extraídos dos documentos indicados no item 4 deste Edital;
- b) Caso os dados e informações constantes no CAUFESP não atendam aos requisitos estabelecidos no item 4 deste Edital, o Pregoeiro verificará a possibilidade de suprir ou sanear eventuais omissões ou falhas mediante consultas efetuadas por outros meios eletrônicos hábeis de informações. Essa verificação será certificada pelo Pregoeiro na ata da sessão pública, devendo ser anexados aos autos os documentos obtidos por meio eletrônico, salvo impossibilidade devidamente certificada e justificada;
- c) A licitante poderá suprir eventuais omissões ou sanear falhas relativas ao cumprimento dos requisitos e condições de habilitação estabelecidos neste Edital mediante a apresentação de documentos, preferencialmente no campo próprio do Sistema BEC/SP ou por correio eletrônico a ser fornecido pelo Pregoeiro no chat do sistema, desde que os envie no curso da própria sessão pública e antes de ser proferida a decisão sobre a habilitação.
- d) A Administração não se responsabilizará pela eventual indisponibilidade dos meios eletrônicos hábeis de informações, no momento da verificação a que se refere a alínea “b”, ou dos meios para a transmissão de cópias de documentos a que se refere a alínea “c”, ambas deste subitem 5.9, ressalvada a indisponibilidade de seus próprios meios. Na hipótese de ocorrerem essas indisponibilidades e/ou não sendo supridas ou saneadas as eventuais omissões ou falhas, na forma prevista nas alíneas “b” e “c”, a licitante será inabilitada, mediante decisão motivada;
- e) Os originais ou cópias autenticadas por tabelião de notas dos documentos enviados na forma constante da alínea “c” deverão ser apresentados no endereço indicado no preâmbulo deste Edital, em até 02 (dois) dias após o encerramento da sessão pública, sob pena de invalidade do respectivo ato de habilitação e aplicação das penalidades cabíveis;
 - e.1) Os documentos poderão ser apresentados mediante publicação em órgão da imprensa oficial, ou por cópia simples, desde que acompanhados dos originais para que sejam autenticados por servidor da administração; ou
 - e.2) Os documentos eletrônicos produzidos com a utilização de processo de certificação disponibilizada pela ICP-Brasil, nos termos da Medida Provisória nº 2.200-2, de 24 de agosto de 2001, serão recebidos e presumidos verdadeiros em relação aos signatários, dispensando-se o envio de documentos originais e cópias autenticadas em papel.
- f) A comprovação da regularidade fiscal e trabalhista de microempresas ou empresas de pequeno porte será exigida apenas para efeito de celebração do contrato. Não obstante, a apresentação de todas as certidões e documentos exigidos para a comprovação da regularidade fiscal e

trabalhista será obrigatória na fase de habilitação, ainda que apresentem alguma restrição ou impedimento.

f.1) A prerrogativa tratada na alínea “f” abrange apenas a regularidade fiscal e trabalhista do licitante enquadrado como microempresa ou empresa de pequeno porte, não abrangendo os demais requisitos de habilitação exigidos neste Edital, os quais deverão ser comprovados durante o certame licitatório e na forma prescrita neste item 5.9.

g) Constatado o cumprimento dos requisitos e condições estabelecidos no Edital, a licitante será habilitada e declarada vencedora do certame.

h) Havendo necessidade de maior prazo para analisar os documentos exigidos, o Pregoeiro suspenderá a sessão, informando no chat eletrônico a nova data e horário para sua continuidade.

i) Por meio de aviso lançado no sistema, o Pregoeiro informará às demais licitantes que poderão consultar as informações cadastrais da licitante vencedora utilizando opção disponibilizada no próprio sistema para tanto. O Pregoeiro deverá, ainda, informar o teor dos documentos recebidos por meio eletrônico.

5.10. A licitante habilitada nas condições da alínea “f” do item 5.9 deverá comprovar sua regularidade fiscal e trabalhista sob pena de decadência do direito à contratação, sem prejuízo da aplicação das sanções cabíveis, mediante a apresentação das competentes certidões negativas de débitos, ou positivas com efeito de negativa, no prazo de 5 (cinco) dias úteis, contado a partir do momento em que a licitante for declarada vencedora do certame, prorrogável por igual período, a critério da Administração.

5.11. Ocorrendo a habilitação na forma indicada na alínea “f”, do item 5.9, a sessão pública será suspensa pelo Pregoeiro, observados os prazos previstos no item 5.10 para que a licitante vencedora possa comprovar a regularidade fiscal e trabalhista.

5.12. Por ocasião da retomada da sessão, o Pregoeiro decidirá motivadamente sobre a comprovação ou não da regularidade fiscal e trabalhista de que trata o item 5.10, ou sobre a prorrogação de prazo para a mesma comprovação.

5.13. **Exame da oferta subsequente.** Se a oferta não for aceitável, se a licitante desatender às exigências para a habilitação, ou não sendo saneada a irregularidade fiscal e trabalhista, nos moldes dos itens 5.10 a 5.12, o Pregoeiro, respeitada a ordem de classificação de que tratam os itens 5.5 e 5.6, examinará a oferta subsequente de menor preço, negociará com o seu autor, decidirá sobre a sua aceitabilidade e, em caso positivo, verificará as condições de habilitação e assim sucessivamente, até a apuração de uma oferta aceitável cujo autor atenda aos requisitos de habilitação, caso em que será declarado vencedor.

6. RECURSO, ADJUDICAÇÃO E HOMOLOGAÇÃO.

6.1. **Recursos.** Divulgado o vencedor ou, se for o caso, saneada a irregularidade fiscal e trabalhista nos moldes dos itens 5.10 a 5.12, o Pregoeiro informará às licitantes por meio de mensagem lançada no sistema que poderão interpor recurso, imediata e motivadamente, por meio eletrônico, utilizando exclusivamente o campo próprio disponibilizado no sistema.

6.2. Havendo interposição de recurso o Pregoeiro informará aos recorrentes que poderão apresentar memoriais contendo as razões recursais no prazo de 03 (três) dias úteis após o encerramento da sessão pública, sob pena de preclusão. Os demais licitantes poderão apresentar contrarrazões ao(s) recurso(s) interposto(s) no prazo comum de 03 (três) dias úteis contados a partir do término do prazo para apresentação, pelo(s) recorrente(s), dos memoriais recursais, sendo-lhes assegurada vista aos autos do processo no endereço indicado pela Unidade Compradora.

6.3. Os memoriais de recurso e as contrarrazões serão oferecidos por meio eletrônico no sítio www.bec.sp.gov.br, opção "RECURSO". A apresentação de documentos relativos às peças antes indicadas, se houver, será efetuada mediante protocolo dentro dos prazos estabelecidos no item 6.2.

6.4. A falta de interposição do recurso na forma prevista no item 6.1 importará na decadência do direito de recorrer, podendo o Pregoeiro adjudicar o objeto do certame ao vencedor na própria sessão pública e, em seguida, propor à autoridade competente a homologação do procedimento licitatório.

6.5. O recurso terá efeito suspensivo e o seu acolhimento importará a invalidação dos atos insuscetíveis de aproveitamento.

6.6. **Homologação.** Decididos os recursos e constatada a regularidade dos atos praticados, a autoridade competente adjudicará o objeto da licitação à licitante vencedora e homologará o procedimento licitatório.

6.7. **Adjudicação.** A adjudicação será feita considerando a totalidade do objeto.

7. DESCONEXÃO COM O SISTEMA ELETRÔNICO

7.1. **Desconexão.** À licitante caberá acompanhar as operações no sistema eletrônico durante a sessão pública, respondendo pelos ônus decorrentes de sua desconexão ou da inobservância de quaisquer mensagens emitidas pelo sistema.

7.2. **Efeitos.** A desconexão do sistema eletrônico com o Pregoeiro, durante a sessão pública, implicará:
a) fora da etapa de lances, a sua suspensão e o seu reinício, desde o ponto em que foi interrompida. Neste caso, se a desconexão persistir por tempo superior a 15 (quinze) minutos, a sessão pública deverá ser suspensa e reiniciada somente após comunicação expressa às licitantes de nova data e horário para a sua continuidade;

b) durante a etapa de lances, a continuidade da apresentação de lances pelas licitantes, até o término do período estabelecido no Edital.

7.3. A desconexão do sistema eletrônico com qualquer licitante não prejudicará a conclusão válida da sessão pública ou do certame.

8. LOCAL E CONDIÇÕES DE EXECUÇÃO DOS SERVIÇOS.

8.1. **Remissão ao Termo de Referência.** O objeto desta licitação deverá ser executado em conformidade com as especificações constantes do Termo de Referência, que constitui **Anexo I** deste Edital, correndo por conta da contratada as despesas necessárias à sua execução, em especial as relativas a seguros, transporte, tributos, encargos trabalhistas e previdenciários decorrentes da execução do objeto do contrato.

9. CONDIÇÕES DE RECEBIMENTO DO OBJETO

9.1. **Remissão ao contrato.** As condições de recebimento do objeto são aquelas definidas pelo termo de contrato, cuja minuta constitui o Anexo V deste Edital.

10. PAGAMENTOS

10.1. **Remissão ao contrato.** Os pagamentos serão efetuados em conformidade com o termo de contrato, cuja minuta constitui o **Anexo V** deste Edital.

11. CONTRATAÇÃO

11.1. **Celebração do contrato.** A contratação decorrente deste certame licitatório será formalizada mediante a assinatura de termo de contrato, cuja minuta integra este Edital como **Anexo V**.

11.1.1. Se, por ocasião da celebração do contrato, algum dos documentos apresentados pela adjudicatária para fins de comprovação da regularidade fiscal ou trabalhista estiver com o prazo de validade expirado, a Unidade Compradora verificará a situação por meio eletrônico hábil de informações e certificará a regularidade nos autos do processo, anexando ao expediente os documentos comprobatórios, salvo impossibilidade devidamente justificada.

11.1.2. Se não for possível atualizar os documentos referidos no item 11.1.1 por meio eletrônico hábil de informações, a adjudicatária será notificada para, no prazo de 02 (dois) dias úteis, comprovar a sua situação de regularidade mediante a apresentação das certidões respectivas com prazos de validade em plena vigência, sob pena de a contratação não se realizar.

11.1.3. Constitui condição para a celebração da contratação, bem como para a realização dos pagamentos dela decorrentes, a inexistência de registros em nome da adjudicatária no “Cadastro Informativo dos Créditos não Quitados de Órgãos e Entidades Estaduais – CADIN ESTADUAL”. Esta condição será considerada cumprida se a devedora comprovar que os respectivos registros se encontram suspensos, nos termos do artigo 8º, §§ 1º e 2º. da Lei Estadual nº 12.799/2008.

11.1.4. Com a finalidade de verificar o eventual descumprimento pelo licitante das condições de participação previstas no item 2.2 deste Edital serão consultados, previamente à celebração da contratação, os seguintes cadastros:

11.1.4.1. Sistema Eletrônico de Aplicação e Registro de Sanções Administrativas – e-Sanções (<http://www.esancoes.sp.gov.br>);

11.1.4.2. Cadastro Nacional de Empresas Inidôneas e Suspensas – CEIS (<https://portaldatransparencia.gov.br/sancoes/consulta>);

11.1.4.3. Cadastro Nacional de Condenações Cíveis por Atos de Improbidade Administrativa e Inelegibilidade – CNIA, do Conselho Nacional de Justiça (http://www.cnj.jus.br/improbidade_adm/consultar_requerido.php), devendo ser consultados o nome da pessoa jurídica licitante e também de seu sócio majoritário (artigo 12 da Lei Federal nº 8.429/1992);

11.1.4.4. Cadastro Nacional de Empresas Punidas - CNEP (<https://portaldatransparencia.gov.br/sancoes/consulta>);

11.1.4.5. Cadastro Estadual de Empresas Punidas – CEEP (<http://www.corregedoria.sp.gov.br/PesquisaCEEP.aspx>);

11.1.4.6. Relação de apenados publicada pelo Tribunal de Contas do Estado de São Paulo (<https://www.tce.sp.gov.br/apenados>).

11.1.5. Constituem, igualmente, condições para a celebração do contrato:

11.1.5.1. A apresentação do(s) documento(s) que a adjudicatária, à época do certame licitatório, houver se comprometido a exibir antes da celebração do contrato por meio de declaração específica, caso exigida no item 4.1.4.6 deste Edital;

11.1.5.2. A indicação de gestor encarregado de representar a adjudicatária com exclusividade perante o contratante, caso se trate de sociedade cooperativa.

11.2. A adjudicatária será convocada pela Unidade Compradora para assinatura do termo de contrato no prazo de 5 (cinco) dias corridos, contados da data da convocação. O contrato será assinado com a utilização de meio eletrônico, nos termos da legislação aplicável. O prazo para assinatura poderá ser prorrogado por igual período por solicitação justificada do interessado e aceita pela Administração.

11.3. **Celebração frustrada.** As demais licitantes classificadas serão convocadas para participar de nova sessão pública do pregão, com vistas à celebração do contrato, quando a adjudicatária:

11.3.1. Deixar de comprovar sua regularidade fiscal e trabalhista, nos moldes do item 5.10, ou na hipótese de invalidação do ato de habilitação com base no disposto na alínea “e” do item 5.9;

11.3.2. For convocada dentro do prazo de validade de sua proposta e não apresentar a situação regular de que tratam os itens 11.1.1 a 11.1.5 deste Edital;

11.3.3. Recusar-se a assinar o contrato ou não assinar o contrato no prazo e condições estabelecidos;

11.3.4. For proibida de participar desta licitação, nos termos do item 2.2 deste Edital.

11.4 A nova sessão de que trata o item 11.3 será realizada em prazo não inferior a 03 (três) dias úteis contados da publicação do aviso no Diário Oficial do Estado de São Paulo.

11.4.1. O aviso será também divulgado nos endereços eletrônicos www.bec.sp.gov.br e www.imprensaoficial.com.br, opção “NEGÓCIOS PÚBLICOS”.

11.4.2. Na nova sessão, respeitada a ordem de classificação, observar-se-ão as disposições dos itens 5.7 a 5.10 e 6.1 a 6.7 deste Edital.

12. SANÇÕES ADMINISTRATIVAS

12.1. **Impedimento de licitar e contratar.** Ficará impedida de licitar e contratar com a Administração direta e indireta do Estado de São Paulo, pelo prazo de até 05 (cinco) anos, a pessoa física ou jurídica, que praticar quaisquer atos previstos no artigo 7º da Lei Federal nº 10.520/2002, sem prejuízo da responsabilidade civil ou criminal, quando couber.

12.2. **Multas e registro.** A sanção de que trata o subitem anterior poderá ser aplicada juntamente com as multas previstas no **Anexo IV** deste Edital, garantido o exercício de prévia e ampla defesa, e deverá ser registrada no CAUFESP, no “Sistema Eletrônico de Aplicação e Registro de Sanções Administrativas – e-Sanções”, no endereço www.esancoes.sp.gov.br, e também no “Cadastro Nacional de Empresas Inidôneas e Suspensas – CEIS”, no endereço <https://portaldatransparencia.gov.br/sancoes/consulta>.

12.3. **Autonomia.** As sanções são autônomas e a aplicação de uma não exclui a de outra.

12.4. **Descontos.** O contratante poderá descontar das faturas os valores correspondentes às multas que eventualmente lhe forem aplicadas por descumprimento de obrigações estabelecidas neste Edital, seus anexos ou no termo de contrato.

12.5. **Conformidade com o marco legal anticorrupção.** A prática de atos que atentem contra o patrimônio público nacional ou estrangeiro, contra princípios da administração pública, ou que de qualquer forma venham a constituir fraude ou corrupção, durante a licitação ou ao longo da execução do contrato, será objeto de instauração de processo administrativo de responsabilização nos termos da Lei Federal nº 12.846/2013 e do Decreto Estadual nº 67.301/2022, sem prejuízo da aplicação das sanções administrativas previstas no artigo 7º da Lei Federal nº 10.520/2002.

13. GARANTIA DE EXECUÇÃO CONTRATUAL

13.1. Não será exigida a prestação de garantia de execução para celebrar a contratação decorrente deste certame licitatório.

14. IMPUGNAÇÕES E PEDIDOS DE ESCLARECIMENTOS

14.1. **Forma.** As impugnações e os pedidos de esclarecimentos serão formulados por meio eletrônico, em campo próprio do sistema, encontrado na opção “EDITAL”. As impugnações e os pedidos de esclarecimentos não suspendem os prazos previstos no certame.

14.2. **Decisão.** As impugnações serão decididas pelo subscritor do Edital e os pedidos de esclarecimentos respondidos pelo Pregoeiro até o dia útil anterior à data fixada para a abertura da sessão pública.

14.2.1. Acolhida a impugnação contra o ato convocatório, será designada nova data para realização da sessão pública, se for o caso.

14.2.2. As decisões das impugnações e as respostas aos pedidos de esclarecimentos serão entranhados aos autos do processo licitatório e estarão disponíveis para consulta por qualquer interessado.

14.3. **Aceitação tácita.** A ausência de impugnação implicará na aceitação tácita, pelo licitante, das condições previstas neste Edital e em seus anexos, em especial no Termo de Referência e na minuta de termo de contrato.

15. DISPOSIÇÕES GERAIS

15.1. **Interpretação.** As normas disciplinadoras desta licitação serão interpretadas em favor da ampliação da disputa, respeitada a igualdade de oportunidade entre as licitantes, desde que não comprometam o interesse público, a finalidade e a segurança da contratação.

15.2. **Omissões.** Os casos omissos serão solucionados pelo Pregoeiro e as questões relativas ao sistema, pelo órgão responsável pela Bolsa Eletrônica de Compras do Governo do Estado de São Paulo - BEC/SP.

15.3. **Atas.** Das sessões públicas de processamento do Pregão serão lavradas atas circunstanciadas, observado o disposto no artigo 14, inciso IX, do Regulamento anexo à Resolução CC-27/2006, a serem assinadas pelo Pregoeiro e pela equipe de apoio.

15.4. **Sigilo dos licitantes.** O sistema manterá sigilo quanto à identidade das licitantes:

15.4.1. Para o Pregoeiro, até a etapa de negociação com o autor da melhor oferta;

15.4.2. Para os demais participantes, até a etapa de habilitação;

15.5. Será excluído do certame o licitante que, por quaisquer meios, antes ou durante a sessão pública, franqueie, permita ou possibilite a sua identificação para a Unidade Compradora, para o Pregoeiro ou para os demais participantes em qualquer momento, desde a publicação do aviso até a conclusão da

etapa de negociação, especialmente no preenchimento do formulário eletrônico para a entrega das propostas.

15.6. A exclusão de que trata o item anterior dar-se-á por meio de desclassificação do licitante na etapa "Análise de Propostas" e/ou pela não aceitabilidade do preço pelo pregoeiro na etapa "Análise da Aceitabilidade de Preço".

15.7. **Saneamento de erros e falhas.** No julgamento das propostas e da habilitação, o Pregoeiro poderá sanar erros ou falhas que não alterem a substância das propostas, dos documentos e sua validade jurídica, mediante despacho fundamentado, registrado em ata e acessível a todos, atribuindo-lhes validade e eficácia para fins de habilitação e classificação.

15.7.1. As falhas passíveis de saneamento na documentação apresentada pelo licitante são aquelas cujo conteúdo retrate situação fática ou jurídica já existente na data da abertura da sessão pública deste Pregão.

15.7.2. O desatendimento de exigências formais não essenciais não importará no afastamento do licitante, desde que seja possível o aproveitamento do ato, observados os princípios da isonomia e do interesse público.

15.8. **Publicidade.** O resultado deste Pregão e os demais atos pertinentes a esta licitação, sujeitos à publicação, serão divulgados no Diário Oficial do Estado e nos sítios eletrônicos www.imprensaoficial.com.br, opção "NEGÓCIOS PÚBLICOS" e www.bec.sp.gov.br, opção "PREGÃO ELETRÔNICO".

15.9. **Prazos.** Os prazos indicados neste Edital em dias corridos, quando vencidos em dia não útil, prorrogam-se para o dia útil subsequente.

15.10. **Foro.** Para dirimir quaisquer questões decorrentes da licitação, não resolvidas na esfera administrativa, será competente o foro da Comarca da Capital do Estado de São Paulo.

15.11. **Anexos.** Integram o presente Edital:

ANEXO I – Termo de Referência;

ANEXO II – Modelo de planilha de proposta;

ANEXO II.1 – Cronograma Físico-Financeiro e Planilhas de Quantidades e Custos;

ANEXO III – Modelos de Declarações;

ANEXO IV – Portaria FF/DE nº 279/2018;

ANEXO V – Minuta de Termo de Contrato; e

ANEXO VI - Modelos referentes à Visita Técnica.

São Paulo, ____ de _____ de 2023.

Elisabeth Sutter
Subscritora do Edital

Rodrigo Levkovicz
Diretor Executivo

ANEXO I

TERMO DE REFERÊNCIA

CONTRATAÇÃO DE SERVIÇOS “RECUPERAÇÃO DE COBERTURA NA SEDE DO MOSAICO DE UNIDADES DE CONSERVAÇÃO JURÉIA ITATINS”

SETOR DE ENGENHARIA E INFRAESTRUTURA

FUNDAÇÃO FLORESTAL

MUCJI

OUTUBRO 2023



FUNDAÇÃO FLORESTAL

INDICE

1. <u>OBJETO DO CONTRATO</u>	25
2. <u>CONTEXTO</u>	25
3. <u>VISTORIA TÉCNICA</u>	26
4. <u>JUSTIFICATIVA</u>	26
5. <u>QUALIFICAÇÃO</u>	27
5.1 <u>PROFISSIONAL</u>	27
6. <u>MOBILIZAÇÃO</u>	28
7. <u>SINALIZAÇÕES</u>	29
8. <u>FORNECIMENTO DE MATERIAIS</u>	30
9. <u>PRECAUÇÕES RELATIVAS À UNIDADE DE CONSERVAÇÃO</u>	30
10. <u>ATIVIDADES</u>	31
10.1 <u>RECUPERAÇÃO DE COBERTURA METÁLICA</u>	31
10.1.1 <u>RETIRADA DE PLACAS FOTOVOLTAICAS, COLETORES SOLARES E COBERTURA DE POLICARBONATO TRANSPARENTE</u>	31
10.1.2 <u>IMPERMEABILIZAÇÃO DE COBERTURA METÁLICA COM APLICAÇÃO DE TECIDO ESTRUTURANTE DE POLIÉSTER E MANTA LÍQUIDA EMBORRACHADA</u>	33
10.1.3 <u>TROCA DAS TELHAS DE POLICARBONATO TRANSPARENTE</u>	35
10.1.4 <u>CRITÉRIOS ... DE ACEITABILIDADE DA IMPERMEABILIZAÇÃO DE COBERTURA</u>	36
10.2 <u>TRATAMENTO DO PISO DE MADEIRA E ESCADAS</u>	36
10.3 <u>MANUTENÇÃO DA PLATAFORMA ELEVATÓRIA</u>	37
11. <u>MOVIMENTAÇÃO DE MÓVEIS E LAYOUT PROVISÓRIO</u>	38
12. <u>CONDIÇÕES DE EXECUÇÃO</u>	38
13. <u>CRONOGRAMA FÍSICO FINANCEIRO</u>	38

<u>14. DOS PAGAMENTOS</u>	39
<u>15. PRODUTOS A SEREM ELABORADOS DURANTE A OBRA</u>	39
<u>15.1 CRONOGRAMA FÍSICO ATUALIZADO</u>	40
<u>15.2 RELATÓRIO MENSAL DE ATIVIDADES</u>	40
<u>16. RECEBIMENTO DO OBJETO</u>	40
<u>17. SUPERVISÃO</u>	41
<u>18. ART/RRT/TRT</u>	41
<u>19. FONTE DE CONSULTA E CRITÉRIOS DE MEDIÇÃO</u>	41
<u>20. EMPREITADA</u>	42
<u>21. GARANTIA DE EXECUÇÃO</u>	42
<u>22. OBRIGAÇÕES DA CONTRATADA</u>	43
<u>23. OBRIGAÇÕES DA CONTRATANTE</u>	43
<u>24. ANEXOS</u>	44

SIGLAS E ABREVIATURAS

SEMIL – Secretaria de Meio Ambiente Infraestrutura e Logística

FF – Fundação Florestal

SEI – Setor de Engenharia e Infraestrutura

MUCJI – Mosaico de Unidades de Conservação Juréia Itatins

UC - Unidade de Conservação

TdR - Termo de Referência

ART – Anotação de Responsabilidade Técnica

RRT – Registro de Responsabilidade Técnica

CREA – Conselho Regional de Engenharia e Agronomia

CAU – Conselho de Arquitetura e Urbanismo

CAT – Certidão de Acervo Técnico

1. OBJETO DO CONTRATO

Execução de serviços de manutenção predial para recuperação de cobertura na sede do MUCJI, situado à Estrada do Guaraú, 4164, bairro do Guaraú, Peruíbe – SP. CEP 11750-000.



Figura 1: Sede do MUCJI em relação à cidade de Peruíbe - SP

2. CONTEXTO

O GOVERNO DO ESTADO DE SÃO PAULO e SEMIL — SECRETARIA DE MEIO AMBIENTE INFRAESTRUTURA E LOGÍSTICA, através da Fundação Florestal - FUNDAÇÃO PARA A CONSERVAÇÃO E A PRODUÇÃO FLORESTAL DO ESTADO DE SÃO

PAULO, tem por objetivo contribuir para a conservação, manejo e ampliação das florestas de proteção e produção do Estado de São Paulo.

Com esse fim, apoia, promove e executa ações integradas voltadas para a conservação ambiental, a proteção da biodiversidade, o desenvolvimento sustentável, a recuperação de áreas degradadas e o reflorestamento de locais ambientalmente vulneráveis, realizando parcerias com órgãos governamentais e instituições da sociedade civil.

Também é responsável pela comercialização de produtos extraídos de florestas plantadas em áreas pertencentes ou possuídas pelo patrimônio do Estado.

A estas atribuições foram incorporadas atividades relacionadas às RPPN - Reservas Particulares do Patrimônio Natural, e aquelas relativas às ARIES - Áreas de Relevante Interesse Ecológico.

Com objetivos mais específicos, pretende-se otimizar os sistemas de proteção das UC – Unidades de Conservação, criando-se infraestruturas para fiscalização e administração, melhorar a capacidade de gestão dessas unidades e incentivar o turismo sustentável nas áreas que tenham potencial.

3. VISTORIA TÉCNICA

A vistoria técnica ao local do empreendimento é fortemente recomendada para participação do processo licitatório, em virtude de tratar-se de serviço de grande especificidade quanto aos seus acessos e locais de intervenção, demandando uma consequente necessidade de percepção das empresas das ações e métodos que se adequem ao cenário. A visita é a oportunidade para que cada empresa avalie todas as condições da edificação existente no local bem como esclarecer qualquer dúvida que necessite para elaboração de estratégia de custos e logística de obra. As visitas deverão ser agendadas através de telefone ou e-mail com o gestor da unidade. Os contatos poderão ser feitos conforme dados abaixo:

- Contato: Aruã Fernandes Antunes Caetano
 - E-mail: aruafac@fflorestal.sp.gov.br
 - Telefone Fixo: (13) 3457-9243

4. JUSTIFICATIVA

A obra da sede do MUCJI foi finalizada no ano de 2019, sendo uma construção baseada em novo projeto visando ao pleno atendimento das atividades das várias gestões ali desenvolvidas bem como ao atendimento do público que utiliza o local como ponto de apoio antes de deslocamentos pela região. A edificação propôs uma nova tipologia construtiva baseada em estruturas em Madeira Laminada Colada – MLC agregando na sustentabilidade do processo. Sendo assim, trata-se de um local relevante desde seu uso até a qualidade do projeto executado. Nestes anos, desde a entrega da obra, não houve ações de manutenção predial preventiva na periodicidade ideal,

deixando alguns componentes expostos às deteriorações. Agravou-se a situação os períodos de pandemia em que tivemos menos frequência de colaboradores no local, dificultando a observação do início das manifestações patológicas. É indispensável que haja essa execução corretiva na cobertura metálica para que cessem os pontos de fragilidades e evitemos a perda dos investimentos realizados principalmente corrigindo pontos de infiltração os quais põem em risco a integridade de acabamentos, materiais e equipamentos alocados no edifício.

5. QUALIFICAÇÃO

A empresa deverá comprovar sua qualificação mediante Certidão de Registro da empresa no CREA/CAU ou CFT conforme resolução nº 108/2020. O documento precisa estar válido na data de apresentação da proposta, devidamente atualizado em todos os seus dados cadastrais e contratuais. No caso da licitante vencedora domiciliada em outros estados, o certificado de registro expedido pelo órgão da região deverá, obrigatoriamente, conter a averbação de sua vigência do seu respectivo emissor.

A proponente deverá apresentar atestado(s) de bom desempenho anterior em contrato da mesma natureza e porte, fornecido(s) por pessoas jurídicas de direito público ou privado, que especifique(m) em seu objeto necessariamente os tipos de serviços realizados, com indicações das quantidades e prazo contratual, datas de início e término e local da prestação dos serviços;

Entende-se por mesma natureza e porte, atestado(s) de serviços similares ao objeto da licitação que demonstrem que a empresa prestou serviços correspondentes a, no mínimo, 60% (sessenta por cento) do objeto da licitação.

A comprovação poderá ser efetuada pelo somatório das quantidades realizadas em tantos contratos quanto dispuser o licitante;

O(s) atestado(s) deverá(ão) conter a identificação da pessoa jurídica emitente bem como o nome, o cargo do signatário e telefone para contato.

5.1 PROFISSIONAL

A Capacidade Técnica Profissional far-se-á mediante a comprovação pela licitante de possuir no seu quadro permanente, e/ou contratado, na data de apresentação das propostas:

RESPONSÁVEL TÉCNICO

- 01 (um) Engenheiro Civil ou Arquiteto ou Técnico em edificações, com experiência comprovada, registrado no CREA/CAU/CFT como responsável técnico da mesma, sendo detentor de atestados de responsabilidades técnicas por execuções de obras ou serviços de engenharia e/ou arquitetura similares ao escopo;

EQUIPE

- 01 (um) Engenheiro Civil ou arquiteto ou técnico em edificações registrado no CREA/CAU/CFT como responsável pela obra para estar em acompanhamento direto no local de implantação, que será, mediador em todas as reuniões necessárias e todos os contatos com a CONTRATANTE. O profissional poderá ser o mesmo indicado como responsável técnico, desde que tenha disponibilidade para permanecer no canteiro em acompanhamento às manutenções.

Certidão de Acervo Técnico – CAT, emitida pelo CREA/CAU/CFT, e em nome do responsável técnico que se responsabilizará pela execução do objeto contratado e que faça parte do quadro permanente da licitante, todos com a finalidade de comprovar a supervisão das atividades referidas.

A licitante deverá comprovar que os profissionais de nível superior, detentores dos atestados apresentados, pertence ao seu quadro permanente de pessoal e/ou contratado. A comprovação do vínculo empregatício poderá ser efetuada através da Ficha de Registro de Empregado, ou cópia autenticada da CTPS, no caso de profissional liberal contratado, mediante a apresentação do respectivo instrumento de contrato ou documento equivalente. Na hipótese de o detentor do atestado ser proprietário ou sócio da empresa, a comprovação se dará mediante apresentação do Contrato Social em vigor.

6. MOBILIZAÇÃO

A instalação do canteiro de serviços poderá ser as instalações da edificação e que deverá ser utilizada com a responsabilidade de deixar tudo sempre conforme o estado inicial de como foi encontrada e sem atrapalhar as atividades diárias da unidade. Com base na orientação dada, a Contratada deverá elaborar o esquema de utilização da edificação em área previamente reconhecida e aprovada de serviços pela fiscalização.

O canteiro de serviços instalado pela Contratada deverá contar, de acordo com cada uma de suas etapas, com todos os equipamentos, maquinário, ferramentas, etc., necessários à sua execução do objeto de contratação.

Caberá à Contratada fornecer todos os equipamentos individuais de proteção aos operários, tais como: capacetes, cintos de segurança, luvas, botas, máscaras, etc., de acordo com as prescrições específicas em vigor. Caberá à Contratada, também, executar os andaimes que se fizerem necessários, estritamente de acordo com as normas de segurança estabelecidas pela ABNT.

O local deverá ser entregue em perfeitas condições de uso e limpeza, ficando sob a responsabilidade da Contratada a retirada diária de todo o entulho e lixo proveniente das atividades da obra com destinação final adequada.

A separação dos resíduos decorrentes da construção civil deverá ser absorvida como prática de racionalização do canteiro de obras. Os materiais deverão ser separados, limpos e encaminhados para destinação final.

7. SINALIZAÇÕES

Referente a instalação do canteiro de obras, a contratada deverá confeccionar e instalar, a critério da fiscalização, uma ou mais placas identificadoras das obras executadas, estritamente de acordo com o modelo fornecido pela fiscalização, conforme o padrão utilizado pelo Governo do Estado de São Paulo. As informações detalhadas e arquivos para impressão da comunicação visual do Estado poderão ser consultados diretamente através do acesso ao link <https://www.comunicacao.sp.gov.br/manuais/>.



Figura 2 - Modelo de placa de obra

As placas de identificação da Contratada e de eventuais consultores e firmas especializadas deverão ter suas dimensões submetidas à aprovação da fiscalização, que determinará, também, o seu posicionamento no canteiro de serviços.

Também será de responsabilidade da contratada os avisos necessários aos isolamentos dos locais com intervenção em execução, alertando aos visitantes, usuários e funcionários áreas que estejam oferecendo algum tipo de risco ou que estejam temporariamente impedidas de uso. Deverá ser mantida estreita relação com a gestão da UC para estratégias de cronologia das atividades que interfiram da menor maneira possível na rotina do local sempre em atenção ao respeito e preservação dos atributos naturais envolvidos.

8. FORNECIMENTO DE MATERIAIS

A empresa contratada deverá sincronizar sua logística de entrega de material para que não haja armazenamento inadequado no interior das unidades, devendo ser providenciado o transporte para os locais de sua utilização das entregas, onde deverá existir área já organizada para o estoque de material. As etapas que demandarem estágio intermediário entre o recebimento dos materiais e sua utilização deverão ter local previamente acordado com a gestão e destinado a este fim.

No fornecimento de materiais, em especial das madeiras, deverá ser fornecido comprovante de tratamento e Certificado da Madeira, quando necessário. Do restante do material, quando necessário, deverá ser fornecida cópia da nota fiscal de equipamento para patrimônio, garantia e manual de instruções em português.

9. PRECAUÇÕES RELATIVAS À UNIDADE DE CONSERVAÇÃO

A empresa Contratada deverá ser orientada e, também, orientar quanto aos procedimentos e cuidados que deverá tomar com seus funcionários e com a própria condução dos serviços, por tratarem-se de intervenções em Unidades de Conservação, onde nada deverá ser retirado e a pesca e a caça estão proibidas. Qualquer dano ou prejuízo à Unidade de Conservação, decorrente de ato ou omissão por parte da Contratada ou de seus funcionários, deverá ser reparado/ressarcido pela mesma, nos termos da legislação vigente. A transgressão das regras e normas da Unidade de Conservação por parte de qualquer funcionário da empresa implicará na imediata retirada de toda equipe bem como autuações cabíveis.

A empresa Contratada deverá tomar todas as precauções e cuidados inerentes à execução de uma obra dentro de uma Unidade de Conservação de Proteção Integral. A execução das obras deverá ser planejada de modo a causar o menor impacto possível à fauna e flora locais. Todos os funcionários da empresa, inclusive terceiros, deverão ser informados e conscientizados sobre a fragilidade do ambiente e das especificidades dos locais de atuação deste contrato.

10. ATIVIDADES

Deverá ser atendida a execução de todos os serviços que estão estipulados neste Termo de Referência, que é parte integrante do contrato.

As principais atividades previstas à execução da recuperação da cobertura e manutenção da plataforma elevatória devem compreender, se assim especificado, e sem a isto se limitar:

10.1 RECUPERAÇÃO DE COBERTURA METÁLICA

10.1.1 RETIRADA DE PLACAS FOTOVOLTAICAS, COLETORES SOLARES E COBERTURA DE POLICARBONATO TRANSPARENTE

Para início dos serviços na cobertura, a empresa contratada deverá fazer a desinstalação cuidadosa de placas dos sistemas de fornecimento de energia solar, coletores solares e remoção de telhas de polycarbonato transparente que serão substituídas por novas. Também deverá ser feita a substituição do eletroduto corrugado que conduz os cabos elétricos das placas solares para o interior da edificação por eletroduto PVC rígido com curva 135° tipo guarda-chuva, para evitar que as águas pluviais causem infiltrações no interior da edificação. Após a substituição, a empresa contratada deverá tomar os devidos cuidados para que a calafetação entre cobertura/eletroduto seja devidamente estanque.



Figura 3 – Eletroduto existente que deverá ser trocado e área de 26,88m² de policarbonato transparente que será removido e substituída por novas.



Figura 4 – Eletroduto PVC rígido roscado com curva 135º

O serviço deverá ser acompanhado sempre por um profissional com experiência com estes sistemas para que sejam indicadas às formas corretas de retirada, desconexão de cabos e conectores bem como a sua reinstalação após a conclusão dos serviços. A empresa contratada deverá garantir que os serviços não causem danos ao funcionamento da energia elétrica e aquecimento dos chuveiros durante os períodos de intervenção, fazendo com que a alimentação de energia ocorra exclusivamente pela

rede da concessionária e o chuveiro pelo apoio a gás. Deverão ser feitos os ajustes dos sistemas garantindo a perfeita reinstalação e retomada das condições iniciais quando forem concluídos os serviços. A contratada deverá avaliar a melhor estratégia de execução, seja na retirada faseada de placas ou em sua totalidade. O armazenamento de peças retiradas deverá ser feito de forma cuidadosa com todas as proteções necessárias a evitar qualquer tipo de dano ao equipamento, assim como realizar a substituição da cobertura de policarbonato transparente e atentar para a sua fixação com o torque de parafusos indicado pelo fabricante e respeitar os transpasses dos limites perimetrais com a cobertura metálica existente, para que não haja deficiência de estanqueidade.

Caberá à contratada fazer um mapeamento de possíveis avarias existentes nas placas solares e coletores, antes de sua remoção, formalizando à fiscalização. O mapeamento será a garantia de preservação das condições iniciais após a reinstalação pela empresa. Avarias que surjam, diferentes àquelas mapeadas, durante a execução dos serviços serão de responsabilidade da contratada a reposição de peça idêntica à original.

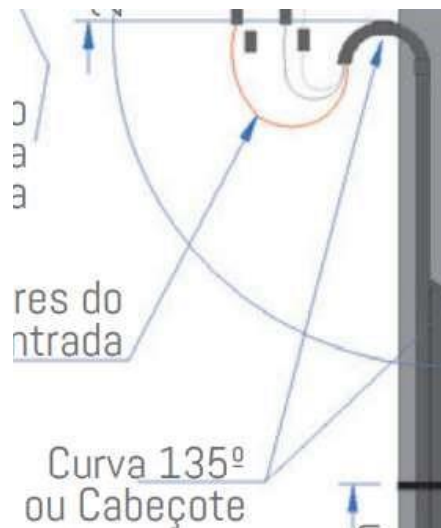
10.1.2 IMPERMEABILIZAÇÃO DE COBERTURA METÁLICA COM APLICAÇÃO DE TECIDO ESTRUTURANTE DE POLIÉSTER E MANTA LÍQUIDA EMBORRACHADA

A empresa contratada deverá ter expertise na disciplina de impermeabilização. A edificação, objeto deste termo de referência, é constituída de pavimento térreo, primeiro e segundo andares e estrutura de madeira laminada colada. Possui 338,36m² de cobertura com telhas termoacústicas de galvalume com perfil trapezoidal fundo na cor branca com espessura de 0,65mm. No centro da cobertura, possui uma área de 26,88 m² com policarbonato alveolar transparente de 3mm de espessura.



Figura 05 – Corte esquemático da edificação

Apesar da edificação ter sido inaugurada em 2019, neste ano está apresentando goteiras e infiltrações de modo generalizado. Em vistoria no local, foi observado torque excessivo dos parafusos de fixação, causando o levantamento das telhas nas suas extremidades, amassados ocasionados por circulação de pessoas para manutenção e desalinhamentos. Já foram feitas intervenções pontuais para mitigação das infiltrações, porém, ainda restam resquícios de vazamentos. Como medida de maior abrangência, deverá ser aplicado o bidim de poliéster flexível estruturante vp50 ou equivalente, juntamente com a manta líquida emborrachada cor branca tipo mantatec ou equivalente como solução técnica.

A manta bidim vp 50 poliéster flexível estruturante ou equivalente aplicada juntamente com a manta líquida emborrachada, servem para a aplicação específica em coberturas sem trânsito, como telhas em geral. É obrigatório aplicar o tecido estruturante de poliéster flexível com a manta líquida emborrachada, pois este sistema composto irá formar uma membrana elástica e impermeável de alta resistência química e a intempéries, permitindo uma proteção impermeabilizante no telhado, colaborando com o isolamento acústico e térmico ambiente, reduzindo parte do calor absorvido pela estrutura.

Para aplicação do sistema impermeabilizante, deverão ser seguidas as etapas descritas a seguir:

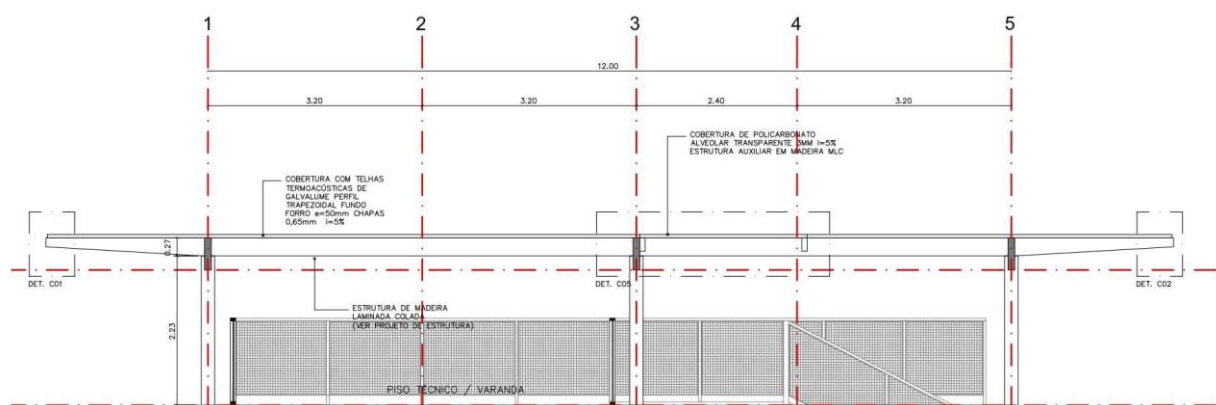
- O sistema impermeabilizante apenas deverá ser aplicado se houver, no mínimo, de dois a três dias sem chuvas;
- A superfície das telhas deverá ser limpa com jato de alta pressão ou água e sabão neutro de modo que não fique nenhum resíduo solto ou sujo no local;
- Caso seja observada alguma fissura, abertura ou desencaixe de telha maior que 2cm, estas deverão ser tapadas com uma fita aluminizada impermeabilizante;
- O início de aplicação do sistema deverá ser com a aplicação da primeira demão com a manta líquida emborrachada impermeabilizante por toda a superfície da cobertura metálica, de preferência da parte superior do caimento para o inferior da cobertura. Aplicar a primeira demão em abundância da manta líquida impermeabilizante diretamente sobre a superfície da cobertura metálica com uma brocha ou pincel largo;

- Com a manta líquida emborrachada ainda úmida, aplicar o tecido estruturante de poliéster flexível bidim vp50 ou equivalente, moldando-o na forma da cobertura, sem deixar nenhuma parte solta ou enrugada;
- Aplicar a segunda demão da manta líquida impermeabilizante sobre a área coberta com o tecido estruturante de poliéster flexível bidim vp50 ou equivalente dentro de um intervalo de uma a duas horas, sem deixar nenhuma parte com ausência de aplicação;
- Aplicar a terceira demão da manta líquida principalmente sobre os encaixes e sobreposição de telhas metálicas;
- Observações importantes: reforçar qualquer entrada que possa ter vazamentos e infiltrações. A sobreposição do tecido estruturante de poliéster flexível bidim vp50 ou equivalente deve ser de 10cm e sempre sendo colados com a manta líquida emborrachada impermeabilizante cor branca. Nas calhas e rufos a sobreposição deve ser de 30cm.



Figura 06 – Manta estruturante e manta líquida emborrachada cor branca.

10.1.3 TROCA DAS TELHAS DE POLICARBONATO TRANSPARENTE

A parte da cobertura que utiliza telhas de policarbonato alveolar transparente será totalmente removida e colocadas novas telhas de igual modelo e fabricação. Deverá ser atentado quanto à sua fixação tanto na parte de encaixe com a cobertura existente e quanto o torque correto conforme orientação do fabricante para que não ocorra perda de desempenho futuro e falta de estanqueidade. Estas telhas translúcidas não serão impermeabilizadas com o sistema de impermeabilização de tecido estruturante de poliéster com a manta líquida emborrachada. Será aplicada somente nos transpasses entre telhas translúcidas e nos encontros de cobertura existente com a nova. Nas extremidades da cobertura será aplicado somente a manta líquida emborrachada com rolo e cabo extensor devido a fins operacionais de intervenção. O arremate na posição

indicada pela seta no início da aplicação da manta estruturante bidim vp50 ou equivalente deverá ser sobreposto por três demão de manta líquida emborrachada e uma segunda camada de tecido estruturante de 30cm entre a segunda e terceira demão.



Figura 07 – Manta estruturante e manta líquida emborrachada

10.1.4 CRITÉRIOS DE ACEITABILIDADE DA IMPERMEABILIZAÇÃO DE COBERTURA

O critério de aceitabilidade será a observação da performance do sistema de impermeabilização em dias de chuva, sendo que na área de intervenção não poderão ser observados gotejamentos e infiltrações. Esta validação será condicionada à emissão do termo de recebimento provisório vinculada ao pagamento da última medição.

10.2 TRATAMENTO DO PISO DE MADEIRA E ESCADAS

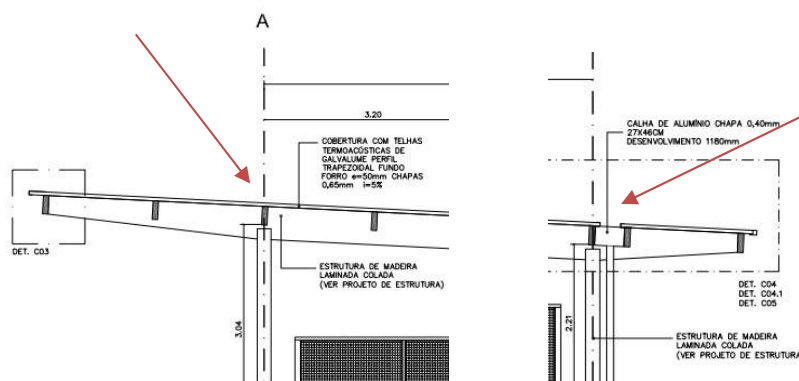
O piso de madeira deverá ser previamente tratado com um lixamento a fim de serem retirados o desgaste superficial da madeira e sujidades presentes, observados no local. Nas salas, escritórios, cozinha e área de refeições (áreas internas = 150m²) será realizada a raspagem com calafetação e aplicação de verniz em poliuretano, bicomponente, a base de água com aplicação de duas demãos e acabamento semibrilho cuja referência é Bona Traffic ou equivalente. Nas áreas de circulação de corredores, deck, rampa de acesso e piso técnico (externas = 286m²), será aplicado duas demãos do verniz fungicida para madeiras base solvente, resistente a intempéries e raios solares cujas referências comerciais são Osmocolor fabricação montana, verniz impregnante de fabricação pela Suvinil semibrilho ou equivalente. Para isso, deverá ser promovido o lixamento de todo o piso. A madeira deverá estar com sua superfície levemente áspera, mas sem a presença de poeira, para que a aplicação da camada dos produtos seja penetrada e fique aderida, ficando a imprimação do produto com aspecto homogêneo.

Deverá ser aplicado o produto em toda a superfície da madeira, internas e externas, do piso que compõe a edificação e serem aplicadas no mínimo duas ou quantas demãos forem necessárias à perfeita proteção do piso em madeira. A aplicação deverá ser feita com o equipamento recomendado pelo fabricante do produto escolhido, desde que atendam os parâmetros exigidos em contrato. O produto deverá ser incolor, contudo, ainda assim deverá ser apresentado para aprovação da fiscalização.

As escadas dos pavimentos, (área de 55m²) deverão ser revestidas com proteção passiva contra incêndio. O produto aplicado em duas demãos, acabamento fosco, deverá ter o laudo acreditado por laboratório e aceito pelo corpo de bombeiros. Estes documentos deverão ser entregues ao setor de engenharia e infraestrutura. Para aplicação do verniz antichama, a superfície deve estar devidamente limpa, seca, livre de ceras, graxas, gorduras ou outros produtos reagentes. Todo o entorno da escada deverá ser protegido e o produto deverá ser aplicado com trincha, rolo de espuma, lã de carneiro ou por pulverização com equipamento de pintura.

10.3 MANUTENÇÃO DA PLATAFORMA ELEVATÓRIA

A manutenção deverá ser conduzida por profissionais competentes com experiência na instalação e manutenção de plataformas elevatórias e elevadores. Deverá ser realizada uma inspeção completa do equipamento e apresentada soluções que assegurem o funcionamento pleno da plataforma elevatória.

Deverá ser realizado testes e análises de todos os componentes do equipamento, e realizada as manutenções de todas as peças que se fizerem necessárias. É crucial a execução de manutenções básicas como lubrificação de todas as partes móveis, lubrificação das guias, cabos e polias. Peças danificadas deverão ser substituídas, como as botoeiras dos pavimentos e das cabines, luminárias, sensores, alarmes, elementos de sinalização e segurança, e outros componentes conforme necessário para garantir a correta operação e funcionamento do equipamento.

Será necessário realizar a substituição do quadro de comando e de todos os seus componentes. Também deverá ser fornecido e instalado um no-break para atender a plataforma elevatória. Será de responsabilidade da contratada efetuar todos os serviços, etapas e ações que entreguem o equipamento operando em sua eficiência plena, dentro dos requisitos de desempenhos de fabricante e normativos. A empresa deverá fornecer documento comprobatório da realização das adequações e consertos concedendo a garantia de 12 meses especificamente para este funcionamento.

11. MOVIMENTAÇÃO DE MÓVEIS E LAYOUT PROVISÓRIO

Devido aos serviços de lixamento e tratamento da madeira nas áreas internas como salas e escritórios, a contratada deverá realizar a devida proteção com lonas plásticas no mobiliário e equipamentos no interior dos ambientes. Deverá também providenciar a movimentação destes móveis e equipamentos, com as devidas ligações elétricas necessárias e adaptações para outros ambientes indicados pela gestão da unidade, afim que não cause nenhum impacto no andamento dos trabalhos. Previamente a contratada deverá acertar com a gestão da unidade o planejamento de intervenção de cada ambiente e pedir anuência da gestão antecipadamente, para que a rotina dos serviços possa fluir normalmente para os colaboradores da unidade de conservação e os executores das intervenções.

12. CONDIÇÕES DE EXECUÇÃO

A Contratada, durante toda a duração dos serviços, deverá manter em adequado funcionamento sua infraestrutura, serviços operacionais de apoio e supervisão:

Todos os equipamentos devem ser mantidos em condições de pleno funcionamento.

Deverá haver rígido controle dos resíduos e efluentes gerados, das emissões atmosféricas, além dos materiais utilizados no canteiro. Não serão tolerados, especificamente, desvios quanto a:

- Emissão de fumaça preta e gases de escapamentos acima dos padrões legais;
- Ocorrência de vazamentos;
- Separação, coleta e destinação de resíduos recicláveis; □ Separação, coleta e destinação de resíduos não recicláveis;
- Uso de materiais tóxicos.

13. CRONOGRAMA FÍSICO FINANCEIRO

O cronograma físico financeiro anexo será o balizador para os pagamentos à empresa contratada. As linhas das atividades demonstram o pagamento proporcional à conclusão de cada etapa. A empresa deverá entregar ao início da intervenção o prazo pretendido para cada uma das atividades determinadas. A cada mês deverá ser atualizado o status de andamento e as estratégias e ações para recuperação de eventuais atrasos verificados.

Serão avaliados os quantitativos intermediários executados, contra o avanço físico da obra.

14. DOS PAGAMENTOS

Os pagamentos serão realizados respeitando-se os prazos e procedimentos conforme exposto abaixo:

- Será realizada vistoria pelo Setor de Engenharia e Infraestrutura ou pela gestão da UC ao local de execução dos serviços para conferência de percentuais executados de itens contratuais a partir de planilha de pleito de medição da empresa contratada. (A vistoria só será realizada mediante a entrega do pleito pela contratada). O pleito de medição será composto de planilha (quantidades medidas, acumuladas e saldos), relatório fotográfico de todas as atividades executadas.
- Deverão ser entregues os produtos que estiverem estipulados em contrato referente a cada mês de medição, na mesma data de verificação dos serviços, sendo que em todos os meses será obrigatório o relatório fotográfico que registre todas as etapas de execução do período.
- O SEI ou a gestão da UC dará o aceite formal por e-mail/carta para liberação da emissão da Nota Fiscal. Caso necessário, solicitará correções nos itens de medição para equalizar com o percentual aferido em fiscalização, devendo ser aguardado o aceite definitivo para envio da NF.
- Após liberação do SEI ou a gestão da UC, a NF e documentações da empresa necessárias ao pagamento, deverão ser enviadas ao SEI, por e-mail nos endereços a serem definidos ao início da execução. O SEI irá verificar a correspondência do valor de medição com NF bem como documentos técnicos necessários. As documentações fiscais serão avaliadas posteriormente pelo Setor de Contratos que, se identificar alguma incongruência, solicitará diretamente à empresa que proceda a correção. O pagamento só será liberado quando todos os documentos estiverem atendidos.
- O pagamento será realizado em 30 (trinta) dias contatos a partir do recebimento da NF conforme descrito acima.

15. PRODUTOS A SEREM ELABORADOS DURANTE A OBRA

Todos os produtos solicitados de controle e fiscalização diários da obra deverão ser entregues conforme apresentado:

O não atendimento a qualquer documentação prevista a ser entregue pela contratada implicará na retenção da medição, a qual será liberada apenas com documentação completa e atualizada. A NF referente aos serviços mensais deverá ser emitida apenas com anuência formal da Fundação Florestal após aferir todos os serviços executados e todos os documentos entregues.

Em relação a seu conteúdo, os documentos deverão seguir as diretrizes apresentadas nos subitens apresentados abaixo.

15.1 CRONOGRAMA FÍSICO ATUALIZADO

- Deve ser entregue mensalmente para liberação de pagamento apontando o desenvolvimento de todas as atividades previstas;
- Apontar atrasos e estratégias de recuperação para que não haja dilação no prazo total previsto de 3 (três) meses.

15.2 RELATÓRIO MENSAL DE ATIVIDADES

- Deverá ser entregue para liberação de cada medição mensal;
 - Deverá apresentar o resumo de todas as atividades, por semana;
 - Deverá conter relatório fotográfico completo;
 - Deverá apresentar resumo das ocorrências;
 - Deverá apresentar as Cartas e ATAS geradas no período do mês a que se refere;
 - Deverá apresentar a evolução dos serviços em andamento.

16. RECEBIMENTO DO OBJETO

O prazo máximo para execução do escopo pretendido é de 3 (três) meses a contar da data de assinatura da ordem de início de serviço a qual estará condicionada à entrega de todas as ARTs, RRTs e TRT da empresa em nome de seus responsáveis técnicos pelas disciplinas envolvidas.

Terminado este prazo, estando toda a execução de acordo com as boas práticas, qualidade condizentes ao empreendimento e atendimentos às normas e leis vigentes, será emitido o Termo de Recebimento Provisório, no qual serão apontados claramente todos os reparos ou correções de pequeno porte que possam ter sido diagnosticadas em vistoria final realizada pela equipe responsável pela fiscalização. O prazo máximo para correções será de 30 (trinta) dias.

O recebimento provisório ou definitivo não exclui a responsabilidade civil pela solidez e segurança da obra ou do serviço, nem ético-profissional pela perfeita execução do contrato, dentro dos limites estabelecidos pela lei ou pelo contrato. Bem como, a empresa será responsável pela emissão do habite-se em todas as suas etapas até entrega oficial da documentação com aceite da Fundação Florestal.

Decorrido o prazo estabelecido, será realizada nova vistoria para verificar o atendimento. Em caso de percepção da boa qualidade nos reparos finais, será emitido o Termo de Recebimento Definitivo, ficando a contratada responsável por todas as atribuições legais, definidas pelos órgãos regulamentadores das profissões de engenharia e arquitetura (CREA/CAU/CFT), referentes à execução da manutenção predial.

17. SUPERVISÃO

A supervisão dos trabalhos estará sob a responsabilidade da Fundação Florestal, que nomeia a responsável pelo SEI:

Arqta. Olívia Leopardi - E-mail: olmarianno@fflorestal.sp.gov.br

Por se tratar de um serviço de engenharia haverá a fiscalização em periodicidade entendida minimamente necessária pela equipe do Setor de Engenharia e Infraestrutura.

Não serão disponibilizados equipamentos ou outros recursos materiais provenientes da Fundação Florestal, cabendo à contratada dispor de todos os recursos necessários para a realização dos serviços propostos. Bem como a contratada é responsável pela logística de transporte dos funcionários que trabalharão nesta empreitada.

18. ART/RRT/TRT

Só será emitida a Ordem de Início de Serviço pelo Setor de Engenharia e Infraestrutura no ato da entrega das Anotações de Responsabilidade Técnica- ART ou Registro de Responsabilidade Técnica – RRT ou Termo de Responsabilidade Técnica - TRT pela contratada que aponte todos os serviços a serem executados. Todos os documentos só serão considerados como válidos se comprovado o pagamento.

19. FONTE DE CONSULTA E CRITÉRIOS DE MEDIÇÃO

A fonte da consulta para a fixação de valores foi seguida a última versão do Boletim de Custos da CDHU nº 190, de maio de 2023.

Em virtude do boletim CDHU ser o referencial central utilizado, serão adotados os critérios de medição estipulados em seu material. Cada serviço será considerado como de acordo se executado conforme descrito no referido documento, a contratada deverá valer-se desta informação para mensurar especificamente o que cada unidade contempla. Execuções em desacordo com essas diretrizes não serão validadas para medição.

20. EMPREITADA

A contratação dos serviços pretendidos será realizada mediante a modalidade de empreitada por preço global, uma vez que a natureza do escopo é de execução de manutenção tendo sido feito levantamento no local com precisão das dimensões e quantidades envolvidas, havendo interesse da Administração na obtenção de cada etapa como um todo, sendo avaliado o cumprimento de cada atividade proposta em cronograma.

Neste regime de execução se contrata a obra ou o serviço por preço total e certo, conforme composição de planilha de quantidades, informações de desenho e memoriais anexos a este.

21. GARANTIA DE EXECUÇÃO

Conforme dispõe o Código Civil Art. 618:

- Nos contratos de empreitada de edifícios ou outras construções consideráveis, o empreiteiro de materiais e execução responderá, durante o prazo irredutível de cinco anos, pela solidez e segurança do trabalho, assim em razão dos materiais, como do solo.

Parágrafo único. Decairá do direito assegurado neste artigo o dono da obra que não propuser a ação contra o empreiteiro, nos cento e oitenta dias seguintes ao aparecimento do vício ou defeito.

A cobertura deverá apresentar estanqueidade completa por, no mínimo 3 (três) anos. Qualquer infiltração decorrente de entrada de água através a área de telhas metálicas será objeto de acionamento de garantia.

A plataforma elevatória deverá ser entregue em pleno funcionamento com documentação de garantia por 12 (doze) meses quanto à preservação das funcionalidades em segurança. Casos de defeitos surgidos deverão ser solucionados pela empresa no prazo de (cinco) dias úteis.

22. OBRIGAÇÕES DA CONTRATADA

- Providenciar todos os meios de transportes necessários à execução dos serviços, respeitando todas as legislações e normas aplicáveis;
- Efetuar o pagamento de todos os tributos e obrigações fiscais incidentes ou que vierem a incidir sobre o objeto do contrato;
- Garantir execução de todos os serviços pretendidos neste termo de referência em sua totalidade;
- Apontar, durante o certame licitatório qualquer discordância que julgue impactante com relação aos quantitativos estipulados em planilha referencial anexa;
- Aprovação e anuência perante qualquer órgão que seja necessário ao desenvolvimento das atividades descritas;
- Submeter à aprovação da fiscalização os produtos, objeto do contrato;
- Conforme dispõe a lei 8666/93 Art. 71.: O contratado é responsável pelos encargos trabalhistas, previdenciários, fiscais e comerciais resultantes da execução do contrato;

▪ Art. 73. Executado o contrato, o seu objeto será recebido:

I - em se tratando de obras e serviços:

a) provisoriamente, pelo responsável por seu acompanhamento e fiscalização, mediante termo circunstanciado, assinado pelas partes em até 15 (quinze) dias da comunicação escrita do contratado;

b) definitivamente, por servidor ou comissão designada pela autoridade competente, mediante termo circunstanciado, assinado pelas partes, após o decurso do prazo de observação, ou vistoria que comprove a adequação do objeto aos termos contratuais, observado o disposto no art. 69 desta Lei;

- O contratado é obrigado a reparar, corrigir, remover, reconstruir ou substituir, às suas expensas, no total ou em parte, o objeto do contrato em que se verificarem vícios, defeitos ou incorreções resultantes da execução ou de materiais empregados;

23. OBRIGAÇÕES DA CONTRATANTE

- Fiscalização é a atividade que deve ser realizada de modo sistemático pelo contratante e seus prepostos, com a finalidade de verificar o cumprimento das disposições contratuais, técnicas e administrativas em todos os seus aspectos;

- O contratante manterá, desde o início dos serviços até o recebimento definitivo, profissional ou equipe de fiscalização constituída de profissionais habilitados, os quais deverão ter experiência técnica necessária ao recebimento dos produtos a serem fornecidos. Os fiscais poderão ser servidores do órgão da Administração ou pessoas contratadas para esse fim;
- Os principais aspectos a serem observados pela fiscalização para a execução dos serviços devem atender às seguintes normas e práticas complementares;
- Códigos, leis, decretos, portarias e normas federais, estaduais e municipais, inclusive normas de concessionárias de serviços públicos;
- Instruções e resoluções dos órgãos do sistema Confea/CREA;
- Normas técnicas da ABNT e do Instituto Nacional de Metrologia, Normalização e Qualidade Industrial (Inmetro).

24. ANEXO

- **ANEXO IA - DESENHOS**

Arq. Olívia Leopardi
Setor de Engenharia e Infraestrutura - SEI
Diretoria Administrativa e Financeira - DAF
Fundação Florestal – FF

ANEXO IA – DESENHOS

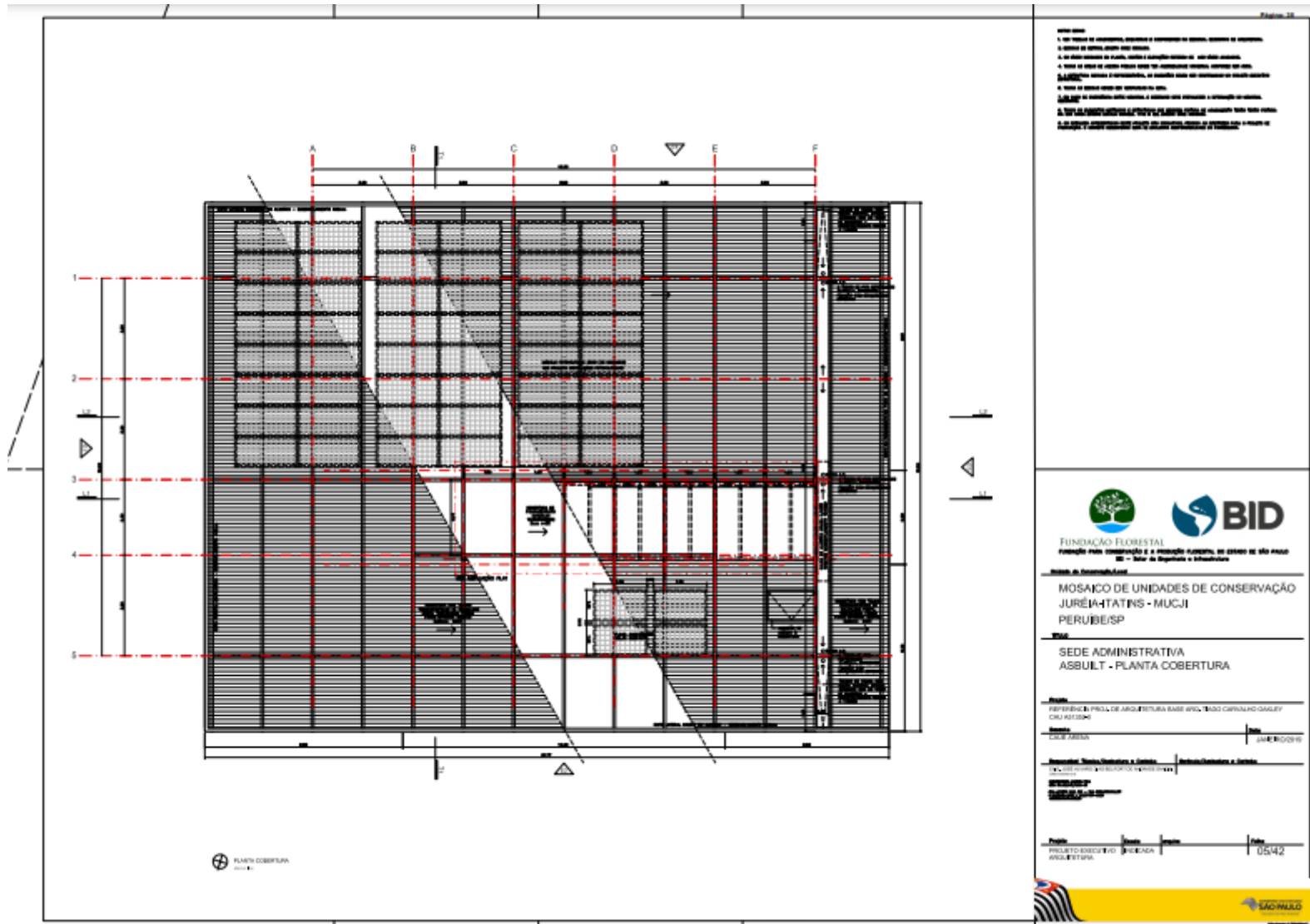

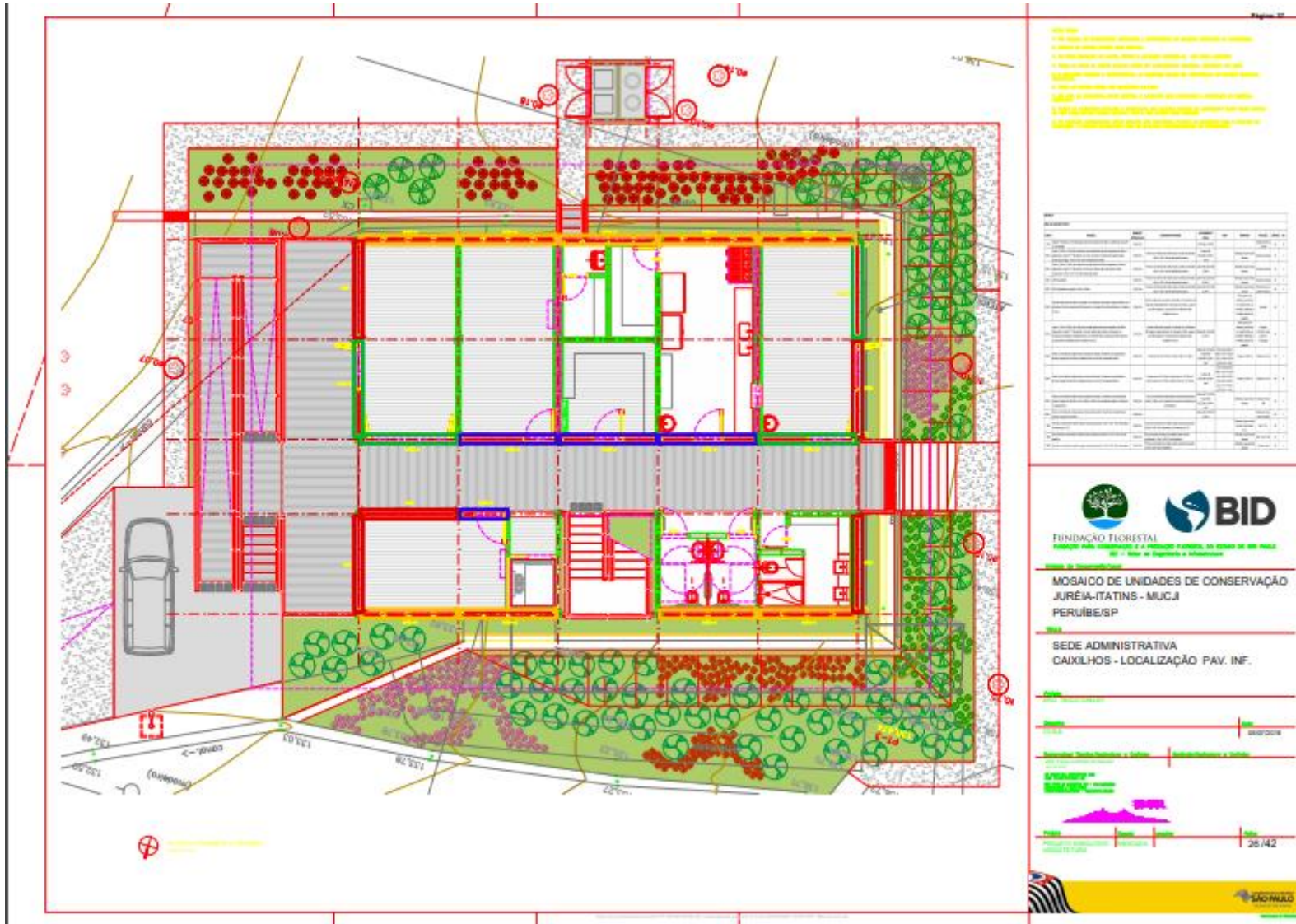

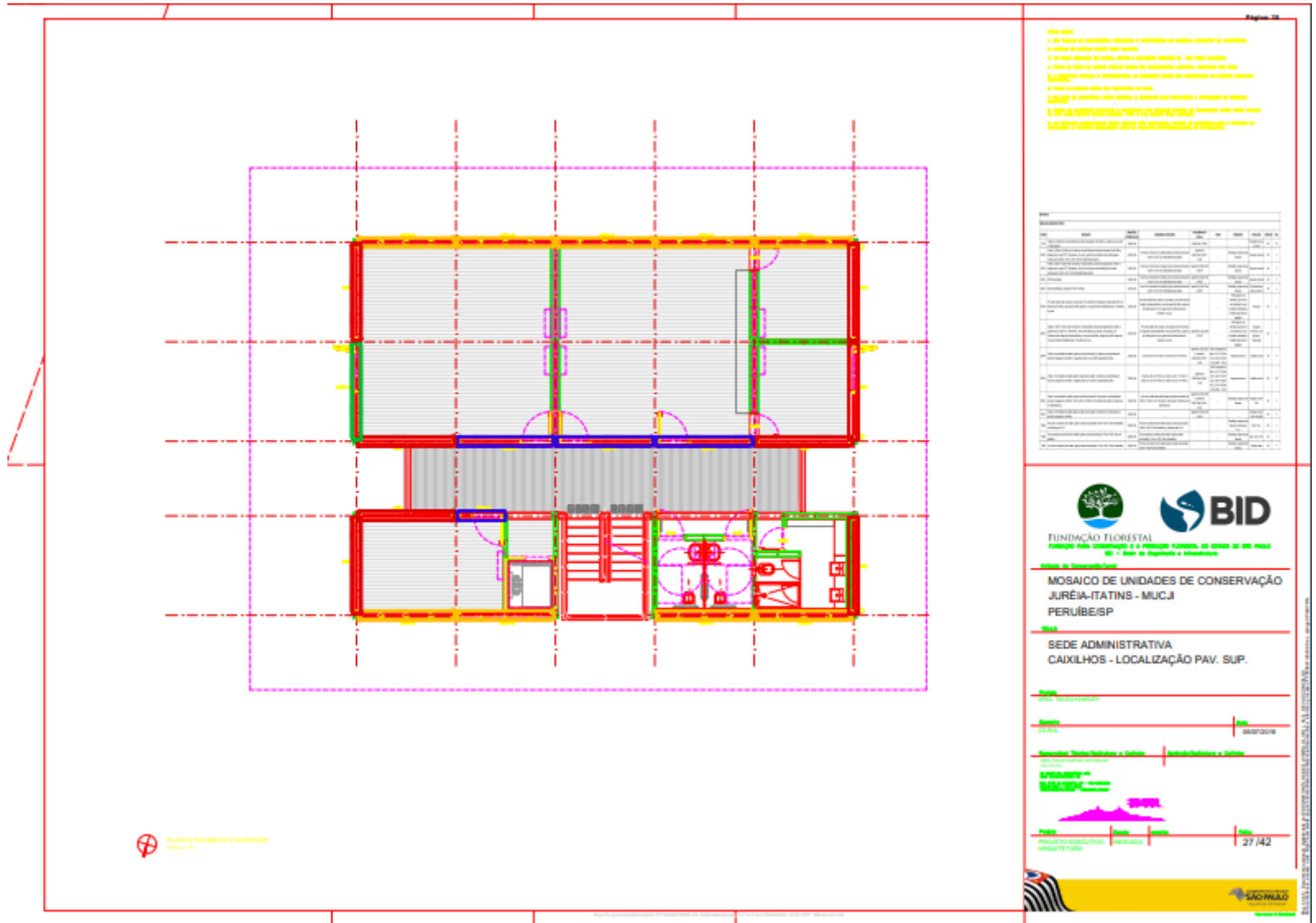

PLANTA PAVIMENTO SUPERIOR

- Legenda
- 1. Área de circulação, circulação e distribuição de ventos, controle de umidade.
 - 2. Área de circulação, controle de umidade.
 - 3. Área de circulação, controle de umidade.
 - 4. Área de circulação, controle de umidade.
 - 5. Área de circulação, controle de umidade.
 - 6. Área de circulação, controle de umidade.
 - 7. Área de circulação, controle de umidade.
 - 8. Área de circulação, controle de umidade.
 - 9. Área de circulação, controle de umidade.
 - 10. Área de circulação, controle de umidade.

Item	Descrição	Quantidade	Valor Unitário (R\$)	Valor Total (R\$)
1
2
3
4
5
6
7
8
9
10



MOSAICO DE UNIDADES DE CONSERVAÇÃO JURÉIA-ITATINS - MUCJ PERUIBE/SP

SEDE ADMINISTRATIVA CAIXILHOS - LOCALIZAÇÃO PAV. SUP.

Projeto Executivo

Arquitetura

27/42

BRUNO TOLEDO ARQUITETURA

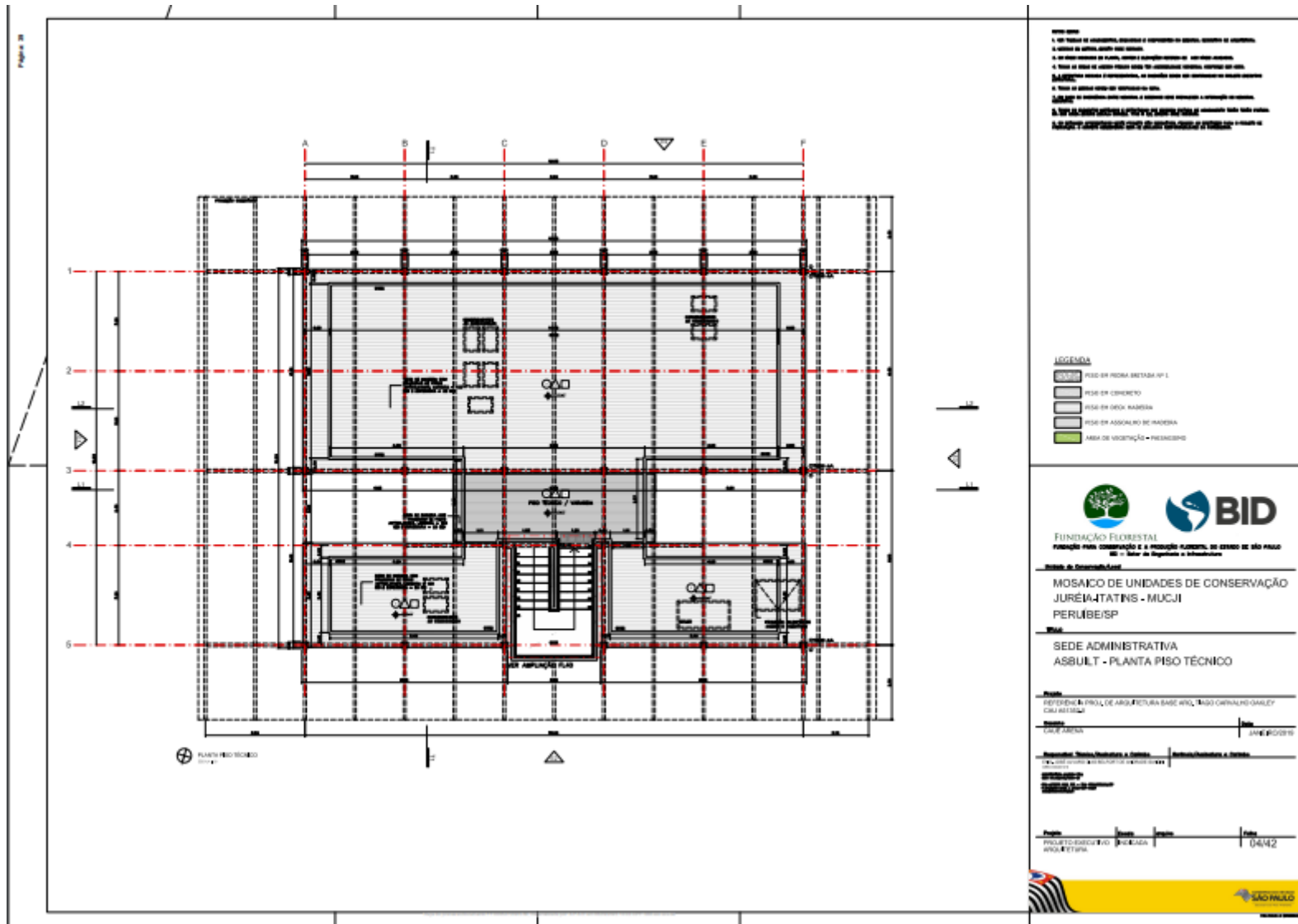

ANEXO II - MODELO DE PLANILHA DE PROPOSTA

À

FUNDAÇÃO PARA A CONSERVAÇÃO E A PRODUÇÃO FLORESTAL DO ESTADO DE SÃO PAULO

Ref.: PREGÃO ELETRÔNICO E-102/23

PROCESSO SEI 262.00002455/2023-00

OBJETO: PRESTAÇÃO DE SERVIÇOS DE MANUTENÇÃO PREDIAL PARA RECUPERAÇÃO DE COBERTURA NA SEDE DO MUCJI, SITUADO À ESTRADA DO GUARAÚ, 4164, BAIRRO DO GUARAÚ, PERUÍBE SP, CEP 11750-000

1) Após analisarmos os termos da licitação em referência, bem como as condições previstas no Termo de Referência – Anexo I, propomo-nos a executar os serviços, objeto em referência, pelo **valor total** de R\$ _____ (_____), conforme abaixo descrito nos termos detalhados no Anexo II.1 - Cronograma Físico-Financeiro, Anexo II.2 - Planilha de Quantidades e Custos (Composição 1 e2, e Mercado 1, 2, 3 e 4), e Anexo II.3 - Demonstrativo de Composição do BDI.

ITEM	DESCRIÇÃO	PRAZO	VALOR TOTAL
1	PRESTAÇÃO DE SERVIÇOS DE MANUTENÇÃO PREDIAL PARA RECUPERAÇÃO DE COBERTURA NA SEDE DO MUCJI, SITUADO À ESTRADA DO GUARAÚ, 4164, BAIRRO DO GUARAÚ, PERUÍBE SP, CEP 11750-000	3 (três) meses	R\$

2) O preço acima é final e nele estão incluídos todos os custos, tributos, taxas, encargos sociais e demais despesas relativas ao serviço objeto da Licitação, de forma a se constituírem nas contraprestações a ser paga pela **Fundação Florestal**.

3) Declaramos estar de acordo com todos os termos do Edital e seus Anexos, bem como não existir nenhum fato impeditivo para celebrar contrato com a **Fundação Florestal**.

4) O prazo de validade da proposta é de 60 (sessenta) dias consecutivos, a contar da data de sua apresentação à **Fundação Florestal**.

5) Os serviços deverão ser executados no prazo de 03 (três) meses, conforme indicado no Anexo I – Termo de Referência e Anexo II.1 – Cronograma Físico Financeiro e Planilha de Quantidades e Custos.

6) O pagamento será efetuado após a aprovação da medição, enviada pela contratada, a Fundação Florestal autorizará oficialmente, através de documento específico, o pagamento do serviço do período, correspondente aos produtos produzidos e a parcela fixada no contrato.

7) ANEXOS II.1.2.3 – CRONOGRAMA FÍSICO-FINANCEIRO, PLANILHA DE QUANTIDADES E CUSTOS e DEMONSTRATIVO DE COMPOSIÇÃO DO BDI.

São Paulo, ____ de _____ de 2023.

Responsável (nome/cargo/assinatura)
Identificação ou Carimbo da Empresa licitante

ANEXO II.1 – CRONOGRAMA FÍSICO FINANCEIRO

CRONOGRAMA FÍSICO FINANCEIRO

Item	SERVIÇO	VALORES EM R\$							
		Mês 1	Mês 2	Mês 3	Subtotal	Administração local 6,23%	BDI 21,41%	Total	% Total
1	Serviços iniciais	R\$ -			R\$ -	R\$ -	R\$ -	R\$ -	#DIV/0!
2	Recuperação	R\$ -	R\$ -	R\$ -	R\$ -	R\$ -	R\$ -	R\$ -	#DIV/0!
3	Manutenção do elevador		R\$ -	R\$ -	R\$ -	R\$ -	R\$ -	R\$ -	#DIV/0!
4	Limpeza geral final			R\$ -	R\$ -	R\$ -	R\$ -	R\$ -	#DIV/0!
	Subtotal desembolso mensal	R\$ -	R\$ -	R\$ -	R\$ -	R\$ -	R\$ -	R\$ -	#DIV/0!
	Administração local 6,23%	R\$ -	R\$ -	R\$ -	R\$ -				
	BDI 21,41%	R\$ -	R\$ -	R\$ -	R\$ -				
	Subtotal com ADM e BDI	R\$ -	R\$ -	R\$ -	R\$ -				
	Percentual sobre total	#DIV/0!	#DIV/0!	#DIV/0!	#DIV/0!				

ANEXO II.2 – PLANILHAS DE QUANTIDADES E CUSTOS

Item	Nº código	Serviços	Un	Qt	Valores (R\$)			
					PUMat	PUMO	PServ	Total
1		Serviços iniciais						R\$ -
1.1	CDHU 188	Mobilização e retiradas						R\$ -
1.1.1	02.08.020	Placa de identificação para obra	m²	6,00			R\$ -	R\$ -
1.1.2	04.03.040	Retirada de telhamento perfil e material qualquer, exceto barro (telhas translucidas)	m²	26,88			R\$ -	R\$ -
1.1.3	55.01.140	Limpeza de superfície com hidrojateamento	m²	365,74			R\$ -	R\$ -
1.1.4	COMPOSIÇÃO 01	Retirada e reinstalação de placas solares	un	48,00			R\$ -	R\$ -
1.1.5	B.01.000.010146	Servente	h	72,00			R\$ -	R\$ -
1.1.6	B.01.000.010101	Ajudante geral	h	72,00			R\$ -	R\$ -
1.1.7	02.03.030	Proteção de superfícies em geral com plástico bolha	M2	100,00			R\$ -	R\$ -
1.1.8	B.01.000.010116	Ajudante eletricista	h	72,00			R\$ -	R\$ -
1.1.9	05.07.040	Remoção de entulho separado de obra com caçamba metálica - terra, alvenaria, concreto, argamassa, madeira, papel, plástico ou metal	m³	6,00			R\$ -	R\$ -
1.1.10	04.22.110	Remoção de tubulação elétrica aparente com diâmetro externo até 50 mm	m	1,00			R\$ -	R\$ -
2		Recuperação						R\$ -
2.1		Cobertura						R\$ -
2.1.1	16.32.070	Cobertura curva em chapa de policarbonato alveolar bronze de 6 mm (transparente)	m²	26,88			R\$ -	R\$ -
2.1.2	MERCADO 01	Manta bidim vp50 tecido estruturante impermeabilizante para telhados	m²	420,60			R\$ -	R\$ -
2.1.3	MERCADO 02	Manta líquida emborrachada mantatec 18kg branca com rendimento de 32m². (aplicar três demãos)	18kg	34,29			R\$ -	R\$ -

2.1.4	38.01.060	Eletroduto de PVC rígido roscável de 1' - com acessórios (com curva 135º ou cabeçote tipo guarda chuva para entrada de condutores elétricos)	m	3,00			R\$	-	R\$	-
2.1.5	MERCADO 03	Fita asfáltica aluminizada para telhado	m²	10,00			R\$	-	R\$	-
2.1.6	B.01.000.010140	Pintor	h	48,00			R\$	-	R\$	-
2.1.7	B.01.000.010146	Servente	h	60,00			R\$	-	R\$	-
2.2		Piso de madeira áreas de circulação, deck técnico, rampa							R\$	-
2.2.1	S.04.000.080135	Lixadeira elétrica	H	31,00			R\$	-	R\$	-
2.2.3	B.01.000.010130	Marceneiro	H	31,00			R\$	-	R\$	-
2.2.4	J.02.000.037539	Verniz fungicida Stain, para madeiras; ref. Osmocolor Montana / Verniz Satin Suvinil ou equivalente	L	43,00			R\$	-	R\$	-
2.3		Piso de madeira áreas internas como salas, escritórios, área de refeições							R\$	-
2.3.1	S.04.000.080135	Lixadeira elétrica	H	34,00			R\$	-	R\$	-
2.3.2	B.01.000.010130	Marceneiro	H	34,00			R\$	-	R\$	-
2.3.3	20.20.202	Raspagem com calafetação e aplicação de verniz	M2	150,00			R\$	-	R\$	-
2.4		Escadas com proteção passiva anti incêndio							R\$	-
2.4.1	S.04.000.080135	Lixadeira elétrica	H	16,00			R\$	-	R\$	-
2.4.2	MERCADO 04	Verniz antichama para madeiras (rendimento teórico de 40m²/3,6L)	Litros	10,80			R\$	-	R\$	-
2.4.3	B.01.000.010130	Marceneiro	H	16,00			R\$	-	R\$	-
3		Manutenção do elevador							R\$	-
3.1		Manutenção do elevador							R\$	-
3.1.1	COMPOSIÇÃO 02	Manutenção de elevador para acessibilidade com troca de peças e instalação de Nobreak e novo quadro de comando	un	1,00			R\$	-	R\$	-

4		Limpeza geral final					R\$	-
3.1		Limpeza geral final					R\$	-
4.1.1	55.01.020	Limpeza final da obra	m²	500,00			R\$	-
		TOTAL						-
		ADMINISTRAÇÃO LOCAL 3º QUARTIL (6,23%)						-
		BDI 2º QUARTIL (21,41%)						-
		TOTAL +BDI						-

COMPOSIÇÃO 1 e 2

Composição 01	Retirada e reinstalação de placas solares	Und	Quant.
B.01.000.010101	Ajudante geral	H	1,0000
B.01.000.010115	Eletricista	H	2,0000
E.03.000.026653	Parafuso auto-atarraxante / auto-brocante em aço médio carbono, com acabamento zincado branco, de 12 x 38 mm - com arruela de vedação	UN	16,0000

Composição 02	Manutenção de elevador para acessibilidade com troca de peças	UN	Quant.
Comp. 080119 - SBC	REVISAO EM ELEVADORES-MAO DE OBRA TECNICA-POR PARADA/PAVIMENTO	UN	2,0000
Comp. 080600 - SBC	CASA DE MAQUINAS-CHAVES DE SERVICO ELEVADOR SOCIAL	UN	2,0000
Comp. 066369 - SBC	QUADRO DE ENERGIA PARA NO BREACK DISJUNTORES COM BARRAMENTO	UN	1,0000
Ins. 005521 - SBC	NOBREAK APC SMC1500I-BR SMART-UPS C 1,5 KVA LCD (1500VA) 230V TORRE NBR	UN	1,0000

ANEXO II.3 - DEMONSTRATIVO DE COMPOSIÇÃO DO BDI

DEMONSTRATIVO DE COMPOSIÇÃO DO BDI

Componentes do BDI indicado pelo Acórdão TCU-Plenário nº2622/2013 para obras de "Construção de edifícios"

Quartil a ser adotado **2**

Item	Descrição	Percentual
1	TAXA REPRESENTATIVA DO LUCRO	
1.1	Lucro estimado	7,00%
2	PARCELAS RELATIVAS A DESPESAS DE RATEIO DA ADM. CENTRAL	
2.1	Administração Central	4,00%
3	PARCELAS RELATIVAS AS DESPESAS FINANCEIRAS	
3.1	Despesas Financeiras	0,60%
4	PARCELAS RELATIVAS A SEGUROS, RISCOS E GARANTIAS DE OBRA	
4.1	Seguros + Garantias	0,80%
4.2	Riscos	0,90%
5	PARCELAS RELATIVAS À INCIDENCIA DE TRIBUTOS	
5.1	Imposto sobre Serviços - ISS	3,00%
5.2	Impostos que incidem sobre faturamento - PIS	0,65%
5.3	Impostos que incidem sobre faturamento - COFINS	3,00%
5.4	Contribuição Previdenciária	

$$BDI = \frac{(1+("2.1"+"4.1"+"4.2")) \times (1+"3.1") \times (1+"1.1") - 1}{(1-("5.1"+"5.2"+"5.3"+"5.4"))}$$

BDI adotado 21,41%

DEMONSTRATIVO DE COMPOSIÇÃO DA ADMINISTRAÇÃO LOCAL

Coefficiente de Adm. Local indicado pelo Acórdão TCU-Plenário nº2622/2013 para obras de "Construção de edifícios"

Quartil Adotado **2**

Taxa Administração local adotada 6,23%

ANEXO III

MODELOS DE DECLARAÇÕES

ANEXO III.1

MODELO A QUE SE REFERE O ITEM 4.1.4.1. DO EDITAL (em papel timbrado da licitante)

Nome completo: _____

CPF nº: _____

DECLARO, sob as penas da Lei, que o licitante _____ (*nome empresarial*), interessado em participar do Pregão Eletrônico nº **E-102/23**, Processo **SEI 262.00002455/2023-00**:

- a) está em situação regular perante o Ministério do Trabalho e Emprego no que se refere a observância do disposto no inciso XXXIII do artigo 7.º da Constituição Federal, na forma do Decreto Estadual nº 42.911/1998;
- b) não se enquadra em nenhuma das vedações de participação na licitação do item 2.2 deste Edital;
- c) não possui empregados executando trabalho degradante ou forçado, observando o disposto nos incisos III e IV do artigo 1º e no inciso III do artigo 5º da Constituição Federal; e
- d) atende às normas de saúde e segurança do trabalho, nos termos do parágrafo único do artigo 117 da Constituição Estadual.

(Local e data).

(Nome/assinatura do representante legal)

ANEXO III.2

DECLARAÇÃO DE ELABORAÇÃO INDEPENDENTE DE PROPOSTA E ATUAÇÃO CONFORME AO MARCO LEGAL ANTICORRUPÇÃO (em papel timbrado da licitante)

Eu, _____, portador do CPF nº _____, representante legal do licitante _____ (*nome empresarial*), interessado em participar do Pregão Eletrônico nº **E-102/23**, Processo **SEI 262.00002455/2023-00**, **DECLARO**, sob as penas da Lei, especialmente o artigo 299 do Código Penal Brasileiro, que:

- a) a proposta apresentada foi elaborada de maneira independente e o seu conteúdo não foi, no todo ou em parte, direta ou indiretamente, informado ou discutido com qualquer outro licitante ou interessado, em potencial ou de fato, no presente procedimento licitatório;
- b) a intenção de apresentar a proposta não foi informada ou discutida com qualquer outro licitante ou interessado, em potencial ou de fato, no presente procedimento licitatório;
- c) o licitante não tentou, por qualquer meio ou por qualquer pessoa, influir na decisão de qualquer outro licitante ou interessado, em potencial ou de fato, no presente procedimento licitatório;
- d) o conteúdo da proposta apresentada não será, no todo ou em parte, direta ou indiretamente, comunicado ou discutido com qualquer outro licitante ou interessado, em potencial ou de fato, no presente procedimento licitatório antes da adjudicação do objeto;
- e) o conteúdo da proposta apresentada não foi, no todo ou em parte, informado, discutido ou recebido de qualquer integrante relacionado, direta ou indiretamente, ao órgão licitante antes da abertura oficial das propostas; e
- f) o representante legal do licitante está plenamente ciente do teor e da extensão desta declaração e que detém plenos poderes e informações para firmá-la.

DECLARO, ainda, que a pessoa jurídica que represento conduz seus negócios de forma a coibir fraudes, corrupção e a prática de quaisquer outros atos lesivos à Administração Pública, nacional ou estrangeira, em atendimento à Lei Federal nº 12.846/ 2013 e ao Decreto Estadual nº 67.301/2022, tais como:

- I – prometer, oferecer ou dar, direta ou indiretamente, vantagem indevida a agente público, ou a terceira pessoa a ele relacionada;
- II – comprovadamente, financiar, custear, patrocinar ou de qualquer modo subvencionar a prática dos atos ilícitos previstos em Lei;
- III – comprovadamente, utilizar-se de interposta pessoa física ou jurídica para ocultar ou dissimular seus reais interesses ou a identidade dos beneficiários dos atos praticados;
- IV – no tocante a licitações e contratos:
 - a) frustrar ou fraudar, mediante ajuste, combinação ou qualquer outro expediente, o caráter competitivo de procedimento licitatório público;
 - b) impedir, perturbar ou fraudar a realização de qualquer ato de procedimento licitatório público;

- c) afastar ou procurar afastar licitante, por meio de fraude ou oferecimento de vantagem de qualquer tipo;
- d) fraudar licitação pública ou contrato dela decorrente;
- e) criar, de modo fraudulento ou irregular, pessoa jurídica para participar de licitação pública ou celebrar contrato administrativo;
- f) obter vantagem ou benefício indevido, de modo fraudulento, de modificações ou prorrogações de contratos celebrados com a administração pública, sem autorização em lei, no ato convocatório da licitação pública ou nos respectivos instrumentos contratuais; ou
- g) manipular ou fraudar o equilíbrio econômico-financeiro dos contratos celebrados com a administração pública;

V – dificultar atividade de investigação ou fiscalização de órgãos, entidades ou agentes públicos, ou intervir em sua atuação, inclusive no âmbito das agências reguladoras e dos órgãos de fiscalização do sistema financeiro nacional.

(Local e data).

(Nome/assinatura do representante legal)

ANEXO III.3

DECLARAÇÃO DE ENQUADRAMENTO COMO MICROEMPRESA OU EMPRESA DE PEQUENO
PORTE
(em papel timbrado da licitante)

ATENÇÃO: ESTA DECLARAÇÃO DEVE SER APRESENTADA APENAS POR LICITANTES QUE SEJAM ME/EPP, NOS TERMOS DO ITEM 4.1.4.3. DO EDITAL.

Eu, _____, portador do CPF nº _____, representante legal do licitante _____ (*nome empresarial*), interessado em participar do Pregão Eletrônico nº **E-102/23**, Processo **SEI 262.00002455/2023-00**, **DECLARO**, sob as penas da Lei, o seu enquadramento na condição de Microempresa ou Empresa de Pequeno Porte, nos critérios previstos no artigo 3º da Lei Complementar Federal nº 123/2006, bem como sua não inclusão nas vedações previstas no mesmo diploma legal.

(Local e data).

(Nome/assinatura do representante legal)

ANEXO III.4

DECLARAÇÃO DE ENQUADRAMENTO COMO COOPERATIVA QUE PREENCHA AS CONDIÇÕES ESTABELECIDAS NO ART. 34, DA LEI FEDERAL Nº 11.488/2007
(em papel timbrado da licitante)

ATENÇÃO: ESTA DECLARAÇÃO DEVE SER APRESENTADA APENAS POR LICITANTES QUE SEJAM COOPERATIVAS, NOS TERMOS DO ITEM 4.1.4.5 DO EDITAL.

Eu, _____, portador do CPF nº _____, representante legal do licitante _____ (*nome empresarial*), interessado em participar do Pregão Eletrônico nº **E-102/23**, Processo **SEI 262.00002455/2023-00**, **DECLARO**, sob as penas da Lei, que:

- a) O Estatuto Social da cooperativa encontra-se adequado à Lei Federal nº 12.690/2012;
- b) A cooperativa auferiu Receita Bruta até o limite definido no inciso II do *caput* do art. 3º da Lei Complementar Federal nº 123/2006, a ser comprovado mediante Demonstração do Resultado do Exercício ou documento equivalente;

(Local e data).

(Nome/assinatura do representante legal)

ANEXO III.5

DECLARAÇÃO DE ATENDIMENTO AO EXIGÍDO NO ANEXO I – TERMO DE REFERÊNCIA (EQUIPE TÉCNICA)

(Em papel timbrado da licitante)

Eu, _____, portador do RG nº _____ e do CPF nº _____, representante legal do licitante _____ (*nome empresarial*), interessado em participar do Pregão Eletrônico nº **E-102/23**, Processo **SEI 262.00002455/2023-00**, **DECLARO**, sob as penas da Lei, que:

a) irei apresentar, por ocasião da celebração do contrato, os currículos dos profissionais que irão compor a Equipe Técnica, nos termos exigidos e que atenderão plenamente ao exigido no Anexo I – Termo de Referência.

(Local e data).

(Nome/assinatura do representante legal)

ANEXO IV - Portaria FF/DE Nº 279/2018

Portaria FF/DE Nº 279/2018	
Dispõe sobre a aplicação das sanções decorrentes dos procedimentos licitatórios e dos contratos administrativos no âmbito da Fundação para a Conservação e a Produção Florestal do Estado de São Paulo – Fundação Florestal	Data de Emissão: 12/03/2018

O DIRETOR EXECUTIVO DA FUNDAÇÃO FLORESTAL, no uso de suas atribuições legais, e, Considerando as disposições das Leis federais nº 8.666, de 21 de junho de 1993, e nº 10.520, de 17 de julho de 2002, e da Lei estadual nº 6.544, de 22 de junho de 1989

Considerando a importância em adotar, no âmbito da Fundação Florestal, uma padronização na aplicação de sanções;

Considerando a busca da eficiência no serviço público através da descentralização de atribuições;

Considerando que o procedimento e aplicação da sanção de impedimento de licitar e contratar com o Estado, estabelecida no artigo 7º, da Lei federal nº 10.520/2002, no âmbito da Diretoria Executiva propiciará a celeridade do exame originário e recursal da matéria; e,

Considerando o disposto no item 3, do § 2º, do artigo 1º, do Decreto nº 48.999/2004;

RESOLVE:

CAPÍTULO I - DAS DISPOSIÇÕES GERAIS

Artigo 1º - No âmbito da Fundação Florestal, a aplicação das sanções de natureza pecuniária, de advertência, de suspensão temporária de participar em licitação e impedimento de contratar com a Administração, de declaração de inidoneidade, a que se referem os artigos 81, 86 e 87, I, II, III e IV, da Lei federal nº 8.666, de 21 de junho de 1993, e os artigos 79, 80 e 81, I, II, III e IV, da Lei estadual nº 6.544, de 22 de junho de 1989, e o impedimento de licitar e contratar com a Administração e a multa, a que se refere o artigo 7º da Lei federal nº 10.520, de 17 de julho de 2002, obedecerá às normas estabelecidas na presente Portaria.

Artigo 2º - As sanções serão aplicadas com observância dos princípios da razoabilidade e da proporcionalidade.

Artigo 3º - As sanções serão aplicadas após regular processo administrativo com garantia de prévia e ampla defesa, observado, no que couber, o procedimento estabelecido nas instruções contidas na Resolução da Casa Civil nº 52, de 19 de julho de 2005, do Comitê de Qualidade da Gestão Pública, ou em outro ato regulamentar que a substituir.

CAPÍTULO II - DOS PRAZOS

Artigo 4º - O prazo para apresentação de defesa prévia em observância ao disposto no artigo 87, §§ 2º e 3º da Lei federal nº 8.666/93, artigo 10 do Decreto estadual nº 61.751/15 bem como na Resolução CC-52/05 será de:

- 5 (cinco) dias úteis, quando a sanção proposta for de advertência, multa ou de suspensão temporária de participação em licitação e impedimento de contratar com a Administração, previstas respectivamente nos incisos I, II e III do artigo 87 da Lei federal nº 8.666/93;
- 10 (dez) dias, quando a sanção proposta for de declaração de inidoneidade nos termos do inciso IV do artigo 87 da Lei federal nº 8.666/93, ou de impedimento de licitar e contratar com o Estado e multa prevista no artigo 7º da Lei federal 10.520/02.

Artigo 5º - Da decisão que sancionar a licitante ou a contratada, caberá recurso, no prazo de 5 (cinco) dias úteis, contados da notificação.

Artigo 6º - Na contagem dos prazos para defesa prévia e recurso excluir-se-á o dia do início e incluir-se-á o do vencimento, e considerar-se-ão os dias consecutivos, exceto quando for explicitamente disposto em contrário.

Artigo 7º - A contagem dos prazos de entrega e de início de execução do objeto contratual será feita em dias corridos, iniciando-se no primeiro dia útil subsequente à data estabelecida no instrumento contratual.

Parágrafo único - Só se iniciam e vencem os prazos referidos neste artigo em dia de expediente na Fundação Florestal.

CAPÍTULO III - DAS INFRAÇÕES CONTRATUAIS

Artigo 8º - As condutas consideradas infrações passíveis de serem sancionadas são:

I – Nos termos, respectivamente, do caput dos artigos 86 e 87 da Lei federal nº 8.666/93:

- O atraso injustificado na execução do contrato;
- Inexecução total ou parcial das obrigações contratuais.

II – Nos termos do artigo 7º da Lei federal nº 10.520/02:

- Não celebrar a contratação dentro do prazo de validade da respectiva proposta;
- Deixar de entregar documentação exigida no edital;
- Apresentar documentação falsa;
- Ensejar o retardamento da execução do objeto da contratação;
- Não manter a proposta;
- Falhar ou fraudar na execução do contrato;
- Comportar-se de modo inidôneo;
- Cometer fraude fiscal.

Artigo 9º - O atraso injustificado igual ou superior ao prazo estipulado na contratação para entrega do objeto será considerado inexecução total, salvo razões de interesse público expostos em ato motivado da autoridade

competente.

Artigo 10 - A recusa injustificada, impedimento decorrente de descumprimento de obrigações assumidas durante a licitação ou impedimento legal do adjudicatário em assinar o instrumento de contrato ou retirar instrumento equivalente, dentro do prazo estabelecido pela Administração, caracteriza o descumprimento total da obrigação assumida, sujeitando-o à multa de 30% do valor total corrigido da avença.

CAPÍTULO IV DAS SANÇÕES APLICÁVEIS

Artigo 11 - Pela inexecução total ou parcial das obrigações contratuais, assim como o atraso injustificado ou sua execução irregular, poderá, garantida a defesa prévia, ser aplicada à contratada as seguintes sanções:

I - Para licitações/contratações regidas pela Lei federal nº 8.666/93:

a) advertência;

b) multa;

c) suspensão temporária de participação em licitação e impedimento de contratar com a Administração, por prazo não superior a 2 (dois) anos;

d) declaração de inidoneidade para licitar ou contratar com a Administração Pública enquanto perdurarem os motivos determinantes da punição ou até que seja promovida a reabilitação perante a própria autoridade que aplicou a penalidade, que será concedida sempre que a contratada ressarcir a Administração pelos prejuízos resultantes e após decorrido o prazo da sanção aplicada com base na alínea anterior.

II - Para licitações/contratações regidas pela Lei federal nº 10.520/2002:

a) impedimento de licitar e contratar com a Administração, por período não superior a 5 (cinco) anos;

b) multa.

Artigo 12 - As sanções de suspensão temporária e a declaração de inidoneidade poderão, também, ser aplicadas às empresas ou aos profissionais que em razão dos contratos regidos pela Lei federal nº 8.666/93:

I - tenham sofrido condenação definitiva por praticarem, por meios dolosos, fraude fiscal no recolhimento de quaisquer tributos;

II - tenham praticado atos ilícitos visando a frustrar os objetivos da licitação;

III - demonstrem não possuírem idoneidade para contratar com a Administração em virtude de atos ilícitos praticados.

Artigo 13 - A aplicação da penalidade de multa independe de prévia aplicação de penalidade de advertência.

Artigo 14 - As penalidades previstas neste capítulo poderão ser aplicadas isolada ou cumulativamente, observadas as prescrições legais pertinentes e as disposições estabelecidas nos respectivos instrumentos convocatórios e de contratos.

Artigo 15 - A adjudicatária/contratada, em razão de sua inadimplência, arcará, ainda, a título de perdas e danos, com a correspondente diferença de preços verificada em decorrência de nova contratação, se nenhum dos classificados remanescentes aceitar a contratação nos termos propostos pela inadimplente, sem prejuízo das sanções cabíveis.

DA SANÇÃO DE ADVERTÊNCIA

Artigo 16 - A pena de advertência será aplicada a critério da autoridade, quando o contratado infringir obrigação contratual pela primeira vez, exceto nas contratações decorrentes de certames realizados na modalidade pregão, prevista na Lei federal nº 10.520, de 17 de julho de 2002.

DA SANÇÃO DE MULTA

Artigo 17 - A pena de multa será assim aplicada:

I - de 30% (trinta por cento) do valor total corrigido da avença, no caso de inexecução total do contrato;

II - de 30% (trinta por cento) do valor corrigido da avença, relativo à parte da obrigação não cumprida, no caso de inexecução parcial do contrato;

III - de 1% (um por cento) do valor corrigido da avença, no caso de atraso injustificado na execução do contrato, acrescido de:

a) 0,2% (dois décimos por cento) ao dia, para atrasos de até 50% (cinquenta por cento) do prazo estipulado na contratação para entrega do objeto ou de sua parcela;

b) 0,4% (quatro décimos por cento) ao dia, para atrasos superiores a 50% (cinquenta por cento) do prazo estipulado na contratação para entrega do objeto ou de sua parcela, no que exceder ao prazo previsto na alínea "a" deste inciso.

§ 1º - Os percentuais de que tratam as alíneas "a" e "b", do inciso III, deste artigo, incidirão sobre o valor total corrigido do contrato.

§ 2º - A reincidência, nos termos previstos no parágrafo único, do artigo 28, desta Resolução, referente ao descumprimento do prazo de entrega ensejará a aplicação da multa acrescida em 100% sobre seu valor.

§ 3º - O valor correspondente à multa aplicada poderá ser, a critério da Administração, descontado dos pagamentos devidos em decorrência da execução do contrato que ensejou a sanção, ou descontado da garantia prestada para o mesmo contrato.

§ 4º - Inexistindo o desconto nos moldes previstos no § 3º, deste artigo, o correspondente valor deverá ser recolhido, através de depósito bancário, em conta corrente, em nome da Fundação Florestal, no prazo de 30 (trinta) dias corridos contados da notificação.

§ 5º - O valor da penalidade ficará restrito ao valor total do contrato.

Artigo 18 - O não pagamento das multas no prazo e formas indicados, implicará no registro de devedor no Cadastro Informativo dos Créditos não Quitados de Órgãos e Entidades Estaduais - CADIN e na inscrição do débito na Dívida

Ativa do Estado para cobrança judicial.

Artigo 19 - O valor das multas terá como base de cálculo o valor da contratação, reajustado e atualizado monetariamente pelo índice da Unidade Fiscal do Estado de São Paulo - UFESP, desde a data do descumprimento da obrigação até a data do efetivo recolhimento.

Parágrafo único - o valor da multa deverá ser recolhido, através de depósito bancário, em conta corrente, em nome da Fundação Florestal, no prazo de 30 (trinta) dias corridos contados da notificação.

Artigo 20 - A multa pecuniária pode ser aplicada conjuntamente com as sanções previstas nas alíneas "c" e "d", do inciso I, e na alínea "a", do inciso II, todos do artigo 11 da presente Resolução.

DA SANÇÃO DE SUSPENSÃO TEMPORÁRIA DE PARTICIPAÇÃO EM LICITAÇÃO E IMPEDIMENTO DE LICITAR E CONTRATAR COM A ADMINISTRAÇÃO

Artigo 21 – As hipóteses para aplicação da sanção de suspensão temporária de participação em licitação e impedimento de contratar com a Administração, previstas no inciso III, do artigo 87, da Lei federal nº 8.666/1993 e no artigo 7º, da Lei federal nº 10.520/2002, são:

I - atraso na entrega de bens e serviços de escopo;

II - não entrega de bens e serviços de escopo;

III - descumprimento ou abandono das obrigações contratuais em se tratando de serviços contínuos;

IV - outros descumprimentos das obrigações contratuais.

Artigo 22 – O cálculo do tempo da sanção aplicável na hipótese prevista no inciso I, do artigo 21 será efetuado em conformidade com o Anexo I, desta Resolução.

Artigo 23 – O cálculo do tempo da sanção aplicável na hipótese prevista no inciso II, do artigo 21 será efetuado em conformidade com o Anexo II, desta Resolução.

Artigo 24 – O cálculo do tempo da sanção aplicável na hipótese prevista no inciso III, do artigo 21 será efetuado em conformidade com o Anexo III, desta Resolução.

Artigo 25 - O cálculo do tempo da sanção aplicável na hipótese prevista no inciso IV, do artigo 21 será calculado, caso a caso, considerando-se as peculiaridades do mesmo, seu efeito perante o interesse público e os objetivos da Administração, sempre se pautando pelos princípios da razoabilidade e proporcionalidade.

DA SANÇÃO DE DECLARAÇÃO DE INIDONEIDADE PARA LICITAR OU CONTRATAR COM A ADMINISTRAÇÃO PÚBLICA

Artigo 26 - A sanção de declaração de inidoneidade para licitar ou contratar com a Administração Pública será aplicada considerando as características de cada caso, suas peculiaridades e pautando-se pelo princípio da legalidade, devendo, obrigatoriamente, serem justificadas no processo administrativo e endossadas pela autoridade competente.

CAPÍTULO V DAS CIRCUNSTÂNCIAS AGRAVANTES

Artigo 27 - Caso seja constatado, nos autos do processo administrativo, que o inadimplemento trouxe prejuízos ou transtornos à Administração, a sanção aplicável nas hipóteses versadas nos artigos 17 e 21, I, II e III, calculada nos termos dos artigos 22 a 25 será acrescida de 100%, o mesmo acontecendo caso haja o descumprimento total das obrigações contratuais, seja pela não execução integral do objeto contratual, seja pelos motivos previstos nos termos dos artigos 9º e 10º, desta Resolução.

Parágrafo único – Para fins desta Resolução, entende-se por prejuízo, não só em relação à questão financeira, mas, também, ao princípio da eficiência almejada pela Administração.

Artigo 28 - A reincidência no descumprimento das obrigações contratuais ensejará a aplicação da sanção prevista nos artigos 22 a 25, desta Resolução, acrescida de 50%.

Parágrafo único – Para fins desta Resolução, considera-se reincidência, o fato da empresa contratada ter inadimplido, nos termos do artigo 21 desta Resolução, no período de 12 (doze) meses, contados da aplicação de sanção anterior (prevista no artigo 87, III, da Lei federal nº 8.666/93, artigo 81, III, da Lei estadual nº 6.544/89 e no artigo 7º, da Lei federal nº 10.520/02) no âmbito da Secretaria do Meio Ambiente e a ocorrência do fato gerador da sanção atual.

Artigo 29 – Na hipótese de haver mais de uma circunstância agravante, ambas serão calculadas nos termos dos artigos 22 a 25, somando-se os acréscimos previstos nos artigos 27 e 28.

CAPÍTULO VI DA COMPETÊNCIA

Artigo 30 - É competente para aplicar, no âmbito da Fundação Florestal, as sanções de advertência e multa, estabelecidas nesta Portaria, o ordenador de despesa, o Diretor Executivo da Fundação.

Artigo 31 - A competência para aplicar a sanção de suspensão temporária de participar em licitação e impedimento de contratar com a Administração, a que se refere o artigo 87, inciso III, da Lei federal nº 8.666, de 21 de junho de 1993, e o artigo 81, inciso III, da Lei estadual nº 6.544, de 22 de junho de 1989, é do Diretor Executivo.

Artigo 32 – A declaração de inidoneidade para licitar ou contratar com a Administração, prevista no art.87, inciso IV, da Lei federal nº 8.666/1993 e no art.81, inciso IV, da Lei estadual nº 6.544/1989, é de competência do Diretor Executivo.

Artigo 33 – No caso de contratação advinda de Sistema de Registro de Preços – SRP, a sanção de multa será conduzida no âmbito do Órgão Participante e a penalidade será aplicada pela autoridade competente daquele Órgão, enquanto que a sanção de impedimento de licitar e contratar com a Administração será conduzida no âmbito do Órgão Gerenciador e a penalidade será aplicada pela autoridade competente daquele Órgão.

Artigo 34 – Compete ao Diretor Executivo da Fundação Florestal a competência para aplicação da sanção de

impedimento de licitar e contratar com o Estado, estabelecida no artigo 7º, da Lei federal nº 10.520/2002.

CAPÍTULO VII DAS DISPOSIÇÕES FINAIS

Artigo 35 - A contagem do prazo será suspensa quando do recebimento provisório do material ou serviço, sendo retomado quando não aceito pelo contratante, a partir do primeiro dia útil seguinte ao da notificação da recusa.

Artigo 36 - Observado as disposições desta Resolução, a autoridade só poderá deixar de aplicar a sanção se verificado que:

I - não houve infração ou que o notificado não foi o seu autor;

II - a infração decorreu de caso fortuito ou força maior.

Artigo 37 - Esgotada a instância administrativa, as penalidades deverão ser registradas no sítio eletrônico www.esancoes.sp.gov.br, inclusive para o bloqueio da senha de acesso à Bolsa Eletrônica de Compras do Governo do Estado de São Paulo – BEC/SP e aos demais sistemas eletrônicos mantidos por órgãos ou entidades da Administração Estadual, e no caso da penalidade de inidoneidade o próprio sistema deverá registrar no Cadastro Nacional de Empresas Inidôneas e Suspensas (CEIS).

Artigo 38 - As disposições desta Resolução aplicam-se, também, aos contratos decorrentes de dispensa ou inexigibilidade de licitação.

Artigo 39 - Cópia desta Resolução deverá, obrigatoriamente, integrar os atos convocatórios dos certames, ou, nos casos de contratações com dispensa ou inexigibilidade de licitação, dos respectivos instrumentos de contrato.

Artigo 40 - Quanto às omissões desta Resolução, aplicam-se as disposições legais e regulamentares pertinentes.

Artigo 41 – O Diretor Executivo da Fundação Florestal poderá expedir normas complementares, quando julgar necessárias, para orientação das ações a serem adotadas pelas unidades da Fundação Florestal, no cumprimento das disposições desta Portaria.

Artigo 42 - Esta Portaria entra em vigor na data de sua publicação, revogando-se a Portaria FF/DE nº 230/2014.

**Walter Tesch
Diretor Executivo da Fundação Florestal**

A PORTARIA Nº 279, DE 20/03/2018 poderá ser acessada na íntegra pelo link:
<http://fflorestal.sp.gov.br/portaria-ff-de-n-279-2018/>

ANEXO V

MINUTA DE TERMO DE CONTRATO

PROCESSO SEI 262.00002455/2023-00

PREGÃO ELETRÔNICO E-102/23

CONTRATOClique aqui para digitar texto. n.º Clique aqui para digitar texto.

TERMO DE CONTRATO CELEBRADO ENTREClique aqui para digitar texto., **POR MEIO DO(A)** _____ E Clique aqui para digitar texto., TENDO POR OBJETO A **PRESTAÇÃO DE SERVIÇOS DE MANUTENÇÃO PREDIAL PARA RECUPERAÇÃO DE COBERTURA NA SEDE DO MUCJI, SITUADO À ESTRADA DO GUARAÚ, 4164, BAIRRO DO GUARAÚ, PERUÍBE SP, CEP 11750-000**

O(A)Clique aqui para digitar texto., por intermédio do(a)Clique aqui para digitar texto., doravante designado(a) “CONTRATANTE”, neste ato representada(o) pelo(a) Senhor(a) Clique aqui para digitar texto., CPF nº Clique aqui para digitar texto., no uso da competência conferida pelo Decreto-Lei Estadual nº 233, de 28 de abril de 1970, e Clique aqui para digitar texto., inscrita no CNPJ sob nº Clique aqui para digitar texto., com sedeClique aqui para digitar texto., a seguir denominada “CONTRATADA”, neste ato representada pelo(a) Senhor(a) Clique aqui para digitar texto., portador do CPF nº Clique aqui para digitar texto., em face da adjudicação efetuada no Pregão Eletrônico indicado em epígrafe, celebram o presente TERMO DE CONTRATO, sujeitando-se às disposições previstas na Lei Federal nº 10.520/2002, no Decreto Estadual nº 49.722/2005 e no regulamento anexo à Resolução CC-27, de 25 de maio de 2006, aplicando-se, subsidiariamente, no que couberem, as disposições da Lei Federal nº 8.666/1993, do Decreto Estadual nº 47.297/2002, do regulamento anexo à Resolução CEGP-10, de 19 de novembro de 2002, e demais normas regulamentares aplicáveis à espécie, mediante as seguintes cláusulas e condições que reciprocamente outorgam e aceitam:

CLÁUSULA PRIMEIRA - DO OBJETO

Constitui objeto do presente instrumento a **PRESTAÇÃO DE SERVIÇOS DE MANUTENÇÃO PREDIAL PARA RECUPERAÇÃO DE COBERTURA NA SEDE DO MUCJI, SITUADO À ESTRADA DO GUARAÚ, 4164, BAIRRO DO GUARAÚ, PERUÍBE SP, CEP 11750-000**, conforme detalhamento e especificações técnicas constantes do Termo de Referência, da proposta da CONTRATADA e demais documentos constantes do processo administrativo em epígrafe.

PARÁGRAFO PRIMEIRO

O objeto contratual executado deverá atingir o fim a que se destina, com eficácia e qualidade requeridas.

PARÁGRAFO SEGUNDO

O regime de execução deste contrato é o de empreitada **por preço UNITÁRIO**.

PARÁGRAFO TERCEIRO

O presente contrato será regido pela Lei Federal nº 10.520/2002 e pelas normas mencionadas no preâmbulo durante toda a sua vigência, nos termos do artigo 191 c/c o inciso II do artigo 193 da Lei Federal nº 14.133/2021.

CLÁUSULA SEGUNDA – DAS CONDIÇÕES DE EXECUÇÃO DOS SERVIÇOS

A execução dos serviços deverá ter início contado da data de assinatura da ordem de início de serviço, nos locais indicados no Termo de Referência, correndo por conta da CONTRATADA todas as despesas decorrentes e necessárias à sua plena e adequada execução, em especial as atinentes a seguros, transporte, tributos, encargos trabalhistas e previdenciários.

CLÁUSULA TERCEIRA – DO PRAZO DE EXECUÇÃO

O objeto do presente contrato deverá ser realizado em 03 (três) meses a contar da data de assinatura da ordem de início de serviço a qual estará condicionada à entrega de todas as ARTs, RRTs e TRT da empresa em nome de seus responsáveis técnicos pelas disciplinas envolvida.

PARÁGRAFO PRIMEIRO

O prazo mencionado no *caput* poderá ser prorrogado nas hipóteses previstas no §1º do artigo 57, da Lei nº 8.666/1993, mediante termo de aditamento, atendido o estabelecido no §2º do referido dispositivo legal.

PARÁGRAFO SEGUNDO

Não obstante o prazo estipulado no *caput*, a vigência nos exercícios subsequentes ao da celebração do contrato estará sujeita à condição resolutiva, consubstanciada esta na inexistência de recursos aprovados nas respectivas Leis Orçamentárias de cada exercício para atender as respectivas despesas.

PARÁGRAFO TERCEIRO

Ocorrendo a resolução do contrato, com base na condição estipulada no Parágrafo Segundo desta Cláusula, a CONTRATADA não terá direito a qualquer espécie de indenização.

CLÁUSULA QUARTA - DAS OBRIGAÇÕES E DAS RESPONSABILIDADES DA CONTRATADA

À CONTRATADA, além das obrigações constantes do Termo de Referência, que constitui **Anexo I** do Edital indicado no preâmbulo, e daquelas estabelecidas em lei, em especial as definidas nos diplomas federal e estadual sobre licitações, cabe:

I - zelar pela fiel execução deste contrato, utilizando-se de todos os recursos materiais e humanos necessários;

II – designar o responsável pelo acompanhamento da execução das atividades, em especial da regularidade técnica e disciplinar da atuação da equipe técnica alocada, e pelos contatos com o CONTRATANTE;

III - cumprir as disposições legais e regulamentares municipais, estaduais e federais que interfiram na execução dos serviços;

IV - manter, durante toda a execução do contrato, em compatibilidade com as obrigações assumidas, todas as condições de habilitação e qualificação exigidas na licitação indicada no preâmbulo deste termo;

V - dar ciência imediata e por escrito ao CONTRATANTE de qualquer anormalidade que verificar na execução dos serviços;

VI - prestar ao CONTRATANTE, por escrito, os esclarecimentos solicitados e atender prontamente as reclamações sobre seus serviços;

VII - responder por quaisquer danos, perdas ou prejuízos causados diretamente ao CONTRATANTE ou a terceiros decorrentes da execução do contrato, não excluindo ou reduzindo essa responsabilidade a fiscalização do CONTRATANTE em seu acompanhamento;

VIII - responder pelos encargos trabalhistas, previdenciários, fiscais, comerciais e tributários, resultantes da execução deste contrato, nos termos do artigo 71 da Lei Federal nº 8.666/1993;

IX - manter seus profissionais identificados por meio de crachá com fotografia recente;

X - substituir qualquer integrante de sua equipe cuja permanência nos serviços for julgada inconveniente, no prazo máximo de 05 (cinco) dias úteis, contado da solicitação justificada formulada pelo CONTRATANTE;

XI - arcar com despesas decorrentes de infrações de qualquer natureza praticadas por seus empregados durante a execução dos serviços, ainda que no recinto da sede do CONTRATANTE;

XII - apresentar, quando exigido pelo CONTRATANTE, os comprovantes de pagamento dos salários e de quitação das obrigações trabalhistas (inclusive as previstas em Acordos e Convenções Coletivas de Trabalho) e previdenciárias relativas aos empregados da CONTRATADA que atuem ou tenham atuado na prestação de serviços objeto deste contrato;

XIII - identificar todos os equipamentos e materiais de sua propriedade, de forma a não serem confundidos com similares de propriedade do CONTRATANTE;

XIV - obedecer às normas e rotinas do CONTRATANTE, em especial as que disserem respeito à proteção de dados pessoais, à segurança, à guarda, à manutenção e à integridade das informações coletadas, custodiadas, produzidas, recebidas, classificadas, utilizadas, acessadas, reproduzidas,

transmitidas, distribuídas, processadas, arquivadas, eliminadas ou avaliadas durante a execução do objeto a que se refere a Cláusula Primeira deste Contrato, observando as normas legais e regulamentares aplicáveis;

XV - implantar, de forma adequada, a planificação, execução e supervisão permanente dos serviços, de maneira a não interferir nas atividades do CONTRATANTE, respeitando suas normas de conduta;

XVI - reexecutar os serviços sempre que solicitado pelo CONTRATANTE, quando estiverem em desacordo com as técnicas e procedimentos aplicáveis;

XVII - guardar sigilo em relação às informações ou documentos de qualquer natureza de que venha a tomar conhecimento, respondendo, administrativa, civil e criminalmente por sua indevida divulgação e incorreta ou inadequada utilização;

XVIII - manter bens e equipamentos necessários à realização dos serviços, de qualidade comprovada, em perfeitas condições de uso, em quantidade adequada à boa execução dos trabalhos, cuidando para que os equipamentos elétricos sejam dotados de sistema de proteção, de modo a evitar danos na rede elétrica;

XIX – submeter à CONTRATANTE relatório mensal sobre a prestação dos serviços, relatando todos os serviços realizados, eventuais problemas verificados e qualquer fato relevante sobre a execução do objeto contratual;

XX – fornecer à equipe alocada para a execução dos serviços os equipamentos de proteção individual adequados à atividade, o necessário treinamento e fiscalizar sua efetiva utilização;

XXI - prestar os serviços por intermédio da equipe indicada nos documentos apresentados na fase de habilitação, a título de qualificação técnica, quando exigida.

XXII – bem como todas as exigências, condições e obrigações de responsabilidade do CONTRATADA estabelecidas no edital e seus anexos.

PARÁGRAFO PRIMEIRO

A CONTRATADA não poderá oferecer, dar ou se comprometer a dar a quem quer que seja, tampouco aceitar ou se comprometer a aceitar de quem quer que seja, por conta própria ou por intermédio de outrem, qualquer pagamento, doação, compensação, vantagens financeiras ou benefícios de qualquer espécie relacionados de forma direta ou indireta ao objeto deste contrato, o que deve ser observado, ainda, pelos seus prepostos, colaboradores e eventuais subcontratados, caso permitida a subcontratação.

PARÁGRAFO SEGUNDO

Em atendimento à Lei Federal nº 12.846/2013 e ao Decreto Estadual nº 67.301/2022, a CONTRATADA se compromete a conduzir os seus negócios de forma a coibir fraudes, corrupção e quaisquer outros atos lesivos à Administração Pública, nacional ou estrangeira, abstendo-se de práticas como as seguintes:

I – prometer, oferecer ou dar, direta ou indiretamente, vantagem indevida a agente público, ou a terceira pessoa a ele relacionada;

II – comprovadamente, financiar, custear, patrocinar ou de qualquer modo subvencionar a prática dos atos ilícitos previstos em Lei;

III – comprovadamente, utilizar-se de interposta pessoa física ou jurídica para ocultar ou dissimular seus reais interesses ou a identidade dos beneficiários dos atos praticados;

IV – no tocante a licitações e contratos:

a) frustrar ou fraudar, mediante ajuste, combinação ou qualquer outro expediente, o caráter competitivo de procedimento licitatório público;

b) impedir, perturbar ou fraudar a realização de qualquer ato de procedimento licitatório público;

c) afastar ou procurar afastar licitante, por meio de fraude ou oferecimento de vantagem de qualquer tipo;

d) fraudar licitação pública ou contrato dela decorrente;

e) criar, de modo fraudulento ou irregular, pessoa jurídica para participar de licitação pública ou celebrar contrato administrativo;

f) obter vantagem ou benefício indevido, de modo fraudulento, de modificações ou prorrogações de contratos celebrados com a administração pública, sem autorização em lei, no ato convocatório da licitação pública ou nos respectivos instrumentos contratuais; ou

g) manipular ou fraudar o equilíbrio econômico-financeiro dos contratos celebrados com a administração pública;

V – dificultar atividade de investigação ou fiscalização de órgãos, entidades ou agentes públicos, ou intervir em sua atuação, inclusive no âmbito das agências reguladoras e dos órgãos de fiscalização do sistema financeiro nacional.

PARÁGRAFO TERCEIRO

O descumprimento das obrigações previstas nos Parágrafos Primeiro e Segundo desta Cláusula Quarta poderá submeter a CONTRATADA à rescisão unilateral do contrato, a critério da CONTRATANTE, sem prejuízo da aplicação das sanções penais e administrativas cabíveis e, também, da instauração do processo administrativo de responsabilização de que tratam a Lei Federal nº 12.846/2013 e o Decreto Estadual nº 67.301/2022.

CLÁUSULA QUINTA – DAS OBRIGAÇÕES E DAS RESPONSABILIDADES DO CONTRATANTE

Ao CONTRATANTE cabe:

I - exercer a fiscalização dos serviços, designando servidor responsável pelo acompanhamento da execução contratual e, ainda, pelos contatos com a CONTRATADA;

II - fornecer à CONTRATADA todos os dados e informações necessários à execução do objeto do contrato;

III - efetuar os pagamentos devidos, de acordo com o estabelecido neste ajuste;

IV - expedir autorização de serviços.

V- permitir aos técnicos e profissionais da CONTRATADA acesso às áreas físicas envolvidas na execução deste contrato, observadas as normas de segurança;

VI - observar, no tratamento de dados pessoais de profissionais, empregados, prepostos, administradores e/ou sócios da CONTRATADA, a que tenha acesso durante a execução do objeto a que se refere a Cláusula Primeira deste Contrato, as normas legais e regulamentares aplicáveis, em especial, a Lei Federal nº 13.709, de 14 de agosto de 2018, com suas alterações subsequentes.

VI - bem como todas as exigências, condições e obrigações de responsabilidade do CONTRATANTE estabelecidas no edital e seus anexos.

CLÁUSULA SEXTA - DA FISCALIZAÇÃO DOS SERVIÇOS

O CONTRATANTE exercerá a fiscalização dos serviços contratados por intermédio do gestor do contrato de modo a assegurar o efetivo cumprimento das obrigações ajustadas.

PARÁGRAFO PRIMEIRO

A fiscalização não exclui e nem reduz a integral responsabilidade da CONTRATADA, mesmo perante terceiros, por quaisquer irregularidades constatadas na prestação dos serviços, inclusive quando resultantes de utilização de pessoal inadequado ou sem a qualificação técnica necessária, inexistindo, em qualquer hipótese, corresponsabilidade por parte do CONTRATANTE.

PARAGRAFO SEGUNDO

A ausência de comunicação, por parte do CONTRATANTE, referente a irregularidades ou falhas, não exime a CONTRATADA do regular cumprimento das obrigações previstas neste contrato e no **Anexo I** do Edital.

CLÁUSULA SÉTIMA - DOS PREÇOS

A CONTRATADA obriga-se a executar os serviços objeto deste contrato pelo preço total estimado de R\$ _____ (_____), mediante valores unitários indicados no Anexo II.1 - Cronograma Físico-Financeiro e Planilhas de Quantidades e Custos.

PARÁGRAFO PRIMEIRO

Nos preços acima estão incluídos, além do lucro, todas as despesas e custos diretos e indiretos relacionados à prestação dos serviços, tais como tributos, remunerações, despesas financeiras e quaisquer outras necessárias ao cumprimento do objeto desta licitação, inclusive gastos com transporte.

PARÁGRAFO SEGUNDO

Caso a CONTRATADA seja optante pelo Simples Nacional e, por causa superveniente à contratação, perca as condições de enquadramento como microempresa ou empresa de pequeno porte ou, ainda,

torne-se impedida de beneficiar-se desse regime tributário diferenciado por incorrer em alguma das vedações previstas na Lei Complementar Federal nº 123/2006, não poderá deixar de cumprir as obrigações avençadas perante a Administração, tampouco requerer o reequilíbrio econômico-financeiro, com base na alegação de que a sua proposta levou em consideração as vantagens daquele regime tributário diferenciado.

PARÁGRAFO TERCEIRO

O preço permanecerá fixo e irrealizável.

CLAUSULA OITAVA –DOS RECURSOS ORÇAMENTÁRIOS

No presente exercício as despesas decorrentes desta contratação irão onerar o crédito orçamentário _____, de classificação funcional programática _____ e categoria econômica _____.

PARÁGRAFO ÚNICO

No(s) exercício(s) seguinte(s), correrão à conta dos recursos próprios para atender às despesas da mesma natureza, cuja alocação será feita no início de cada exercício financeiro.

CLÁUSULA NONA – DAS MEDIÇÕES DOS SERVIÇOS CONTRATADOS

Os serviços executados serão objeto de medição mensal, de acordo com os seguintes procedimentos:

PARÁGRAFO PRIMEIRO

No primeiro dia útil subsequente ao mês em que forem prestados os serviços, a CONTRATADA entregará relatório contendo os quantitativos totais de cada um dos tipos de serviços realizados e os respectivos valores apurados.

PARÁGRAFO SEGUNDO

A CONTRATANTE solicitará à CONTRATADA, na hipótese de glosas e/ou incorreções de valores, a correspondente retificação objetivando a emissão da nota fiscal/fatura.

PARÁGRAFO TERCEIRO

Serão considerados somente os serviços efetivamente realizados e apurados da seguinte forma:

- a) O valor dos pagamentos será obtido mediante a aplicação dos preços unitários contratados às correspondentes quantidades de serviços efetivamente executados, aplicando-se eventual desconto em função da pontuação obtida no Relatório de Avaliação da Qualidade dos Serviços, se for o caso;
- b) A realização dos descontos indicados na alínea “a” não prejudica a aplicação de sanções à CONTRATADA em virtude da inexecução dos serviços.

PARÁGRAFO QUARTO

Após a conferência dos quantitativos e valores apresentados, a CONTRATANTE atestará a medição mensal, no prazo de ____ (____) dias úteis contados do recebimento do relatório, comunicando à CONTRATADA o valor aprovado e autorizando a emissão da correspondente nota fiscal/fatura.

CLÁUSULA DÉCIMA – DOS PAGAMENTOS

Os pagamentos serão efetuados mensalmente, mediante a apresentação dos originais da nota fiscal/fatura no protocolo do CONTRATANTE, em conformidade com a Cláusula Nona deste instrumento.

PARÁGRAFO PRIMEIRO

Os pagamentos serão feitos mediante crédito aberto em conta corrente em nome da contratada no Banco do Brasil S/A. em 30 (trinta) dias, contados da data de entrega da nota fiscal/fatura, ou de sua reapresentação em caso de incorreções, na forma e local previstos nesta Cláusula.

PARÁGRAFO SEGUNDO

Havendo atraso nos pagamentos, incidirá correção monetária sobre o valor devido na forma da legislação aplicável, bem como juros moratórios, a razão de 0,5% (meio por cento) ao mês, calculados *pro rata temporis*, em relação ao atraso verificado.

PARÁGRAFO TERCEIRO

Constitui condição para a realização dos pagamentos a inexistência de registros em nome da CONTRATADA no “Cadastro Informativo dos Créditos não Quitados de Órgãos e Entidades Estaduais–CADIN ESTADUAL”, o qual deverá ser consultado por ocasião da realização de cada pagamento. O cumprimento desta condição poderá se dar pela comprovação, pela CONTRATADA, de que os registros estão suspensos, nos termos do artigo 8º da Lei Estadual nº 12.799/2008.

PARAGRAFO QUARTO

A CONTRATANTE poderá, por ocasião do pagamento, efetuar a retenção de tributos determinada por lei, ainda que não haja indicação de retenção na nota fiscal apresentada ou que se refira a retenções não realizadas em meses anteriores.

PARÁGRAFO QUINTO

O recolhimento do Imposto sobre Serviços de Qualquer Natureza – ISSQN deverá ser feito em consonância com o artigo 3º e demais disposições da Lei Complementar Federal nº 116/2003, e respeitando as seguintes determinações:

I - Quando da celebração do contrato, a CONTRATADA deverá indicar a legislação municipal aplicável aos serviços por ela prestados, relativamente ao ISSQN, esclarecendo, expressamente, sobre a eventual necessidade de retenção do tributo, pelo tomador dos serviços;

II - Caso se mostre exigível, à luz da legislação municipal, a retenção do ISSQN pelo tomador dos serviços:

a) O CONTRATANTE, na qualidade de responsável tributário, deverá reter a quantia correspondente do valor da nota-fiscal, fatura, recibo ou documento de cobrança equivalente apresentada e recolher a respectiva importância em nome da CONTRATADA no prazo previsto na legislação municipal.

b) Para tanto, a CONTRATADA deverá destacar o valor da retenção, a título de “RETENÇÃO PARA O ISS” ao emitir a nota fiscal, fatura, recibo ou documento de cobrança equivalente. Considera-se preço do serviço a receita bruta a ele correspondente, sem nenhuma dedução.

III - Caso, por outro lado, não haja previsão de retenção do ISSQN pelo tomador dos serviços:

a) A CONTRATADA deverá apresentar declaração da Municipalidade competente com a indicação de sua data-limite de recolhimento ou, se for o caso, da condição de isenção;

b) Mensalmente a CONTRATADA deverá apresentar comprovante de recolhimento do ISSQN por meio de cópias autenticadas das guias correspondentes ao serviço executado e deverá estar referenciado à data de emissão da nota fiscal, fatura ou documento de cobrança equivalente;

c) Caso, por ocasião da apresentação da nota fiscal, da fatura ou do documento de cobrança equivalente, não haja decorrido o prazo legal para recolhimento do ISSQN, poderão ser apresentadas cópias das guias de recolhimento referentes ao mês imediatamente anterior, devendo a CONTRATADA apresentar a documentação devida quando do vencimento do prazo legal para o recolhimento.

d) a não apresentação dessas comprovações assegura ao CONTRATANTE o direito de sustar o pagamento respectivo e/ou os pagamentos seguintes.

PARÁGRAFO SEXTO

Nos termos do artigo 31 da Lei Federal nº 8.212/1991 e da Instrução Normativa RFB nº 2.110, de 17 de outubro de 2022, o CONTRATANTE deverá efetuar a retenção de 11% (onze por cento) do valor bruto da nota fiscal ou fatura, obrigando-se a recolher a importância retida, em nome da CONTRATADA, até o dia 20 (vinte) do mês subsequente ao da emissão do respectivo documento de cobrança ou, se não houver expediente bancário naquele dia, até o dia útil imediatamente anterior.

I - Quando da emissão da nota fiscal ou fatura, a CONTRATADA deverá destacar o valor da retenção com o título de “RETENÇÃO PARA A PREVIDÊNCIA SOCIAL”, sendo que:

a) a apuração da base de cálculo da retenção de que trata este parágrafo deverá observar o disposto na Instrução Normativa RFB nº 2.110, de 17 de outubro de 2022.

b) poderão ser deduzidas da base de cálculo da retenção de que trata este parágrafo as parcelas especificadas no artigo 120 da Instrução Normativa RFB nº 2.110, de 17 de outubro de 2022, desde que estejam discriminadas na nota fiscal ou fatura.

c) a falta de destaque do valor da retenção na nota fiscal ou fatura impossibilitará a CONTRATADA de efetuar sua compensação perante o INSS, ficando a critério do CONTRATANTE proceder à retenção e ao recolhimento devidos sobre o valor bruto da nota fiscal ou fatura, ou, em alternativa, devolvê-la à CONTRATADA.

II - Quando da apresentação da nota fiscal ou fatura, a CONTRATADA deverá elaborar e entregar ao CONTRATANTE os seguintes documentos:

a) cópia da folha de pagamento específica para os serviços realizados sob o contrato, identificando o número do contrato, a Unidade que o administra, relacionando respectivamente todos os segurados colocados à disposição desta e informando:

- nome dos segurados;
- cargo ou função;
- remuneração discriminando separadamente as parcelas sujeitas ou não à incidência das contribuições previdenciárias;
- descontos legais;
- quantidade de cotas e valor pago a título de salário-família;
- totalização por rubrica e geral;
- resumo geral consolidado da folha de pagamento.

b) demonstrativo mensal assinado por seu representante legal, individualizado por CONTRATANTE, com as seguintes informações:

- nome e CNPJ do CONTRATANTE;
- data de emissão do documento de cobrança;
- número do documento de cobrança;
- valor bruto, retenção e valor líquido (recebido) do documento de cobrança;
- totalização dos valores e sua consolidação.

CLÁUSULA DÉCIMA PRIMEIRA – DA SUBCONTRATAÇÃO, CESSÃO OU TRANSFERÊNCIA DOS DIREITOS E OBRIGAÇÕES CONTRATUAIS.

A CONTRATADA não poderá subcontratar, ceder ou transferir, total ou parcialmente, o objeto deste ajuste.

CLÁUSULA DÉCIMA SEGUNDA – DA ALTERAÇÃO DA QUANTIDADE DO OBJETO CONTRATADO

A CONTRATADA fica obrigada a aceitar, nas mesmas condições contratadas, os acréscimos ou supressões que se fizerem necessários no objeto, a critério exclusivo do CONTRATANTE, até o limite de 25% (vinte e cinco por cento) do valor inicial atualizado do contrato.

PARÁGRAFO ÚNICO

Eventual alteração será obrigatoriamente formalizada pela celebração de prévio termo aditivo ao presente instrumento, respeitadas as disposições da Lei Federal nº 8.666/1993.

CLÁUSULA DÉCIMA TERCEIRA – DA RESCISÃO

O contrato poderá ser rescindido, na forma, com as consequências e pelos motivos previstos nos artigos 77 a 80 e 86 a 88, da Lei Federal nº 8.666/1993.

PARÁGRAFO ÚNICO

A CONTRATADA reconhece desde já os direitos do CONTRATANTE nos casos de rescisão administrativa, prevista no artigo 79 da Lei Federal nº 8.666/1993, bem como no artigo 1º, §2º, item 3, do Decreto Estadual nº 55.938/2010, com a redação que lhe foi dada pelo Decreto Estadual nº 57.159/2011, na hipótese da configuração de trabalho em caráter não eventual por pessoas físicas, com relação de subordinação ou dependência, quando a CONTRATADA for sociedade cooperativa.

CLÁUSULA DÉCIMA QUARTA - DAS SANÇÕES ADMINISTRATIVAS

A CONTRATADA ficará impedida de licitar e contratar com a Administração direta e indireta do Estado de São Paulo, pelo prazo de até 05 (cinco) anos, se vier a praticar quaisquer atos previstos no artigo 7º da Lei Federal nº 10.520, de 17 de julho de 2002, sem prejuízo da responsabilidade civil ou criminal, quando couber.

PARÁGRAFO PRIMEIRO

A sanção de que trata o caput desta Cláusula poderá ser aplicada juntamente com as multas previstas no **Anexo IV** do Edital indicado no preâmbulo deste instrumento, garantido o exercício de prévia e ampla defesa, e deverá ser registrada no CAUFESP, no “Sistema Eletrônico de Aplicação e Registro de

Sanções Administrativas – e-Sanções”, no endereço www.esancoes.sp.gov.br, e também no “Cadastro Nacional de Empresas Inidôneas e Suspensas – CEIS”, no endereço <https://portaldatransparencia.gov.br/sancoes/consulta>.

PARÁGRAFO SEGUNDO

As sanções são autônomas e a aplicação de uma não exclui a de outra.

PARÁGRAFO TERCEIRO

O CONTRATANTE reserva-se no direito de descontar das faturas os valores correspondentes às multas que eventualmente forem aplicadas por descumprimento de cláusulas contratuais, ou, quando for o caso, efetuará a cobrança judicialmente.

PARÁGRAFO QUARTO

A prática de atos que atentem contra o patrimônio público nacional ou estrangeiro, contra princípios da administração pública, ou que de qualquer forma venham a constituir fraude ou corrupção, durante a licitação ou ao longo da execução do contrato, será objeto de instauração de processo administrativo de responsabilização nos termos da Lei Federal nº 12.846/ 2013 e do Decreto Estadual nº 67.301/2022, sem prejuízo da aplicação das sanções administrativas previstas no artigo 7º da Lei Federal nº 10.520/2002.

CLÁUSULA DÉCIMA QUINTA - DA GARANTIA DE EXECUÇÃO CONTRATUAL

A garantia de execução contratual, quando exigida pelo CONTRATANTE em decorrência da celebração do contrato, deverá obedecer às normas previstas no Edital indicado no preâmbulo deste instrumento

CLÁUSULA DÉCIMA SEXTA – DISPOSIÇÕES FINAIS

Fica ajustado, ainda, que:

I. Consideram-se partes integrantes do presente Termo de Contrato, como se nele estivessem transcritos:

- a. o Edital mencionado no preâmbulo e seus anexos.
- b. a proposta apresentada pela CONTRATADA;

II. Aplicam-se às omissões deste contrato as disposições da Lei Federal nº 10.520/2002 e disposições regulamentares pertinentes, e, subsidiariamente, as disposições da Lei Federal nº 8.666/1993, da Lei Federal nº 8.078/1990 – Código de Defesa do Consumidor – e princípios gerais dos contratos.

III. Para dirimir quaisquer questões decorrentes deste Termo de Contrato, não resolvidas na esfera administrativa, será competente o foro da Comarca da Capital do Estado de São Paulo.

E assim, por estarem as partes justas e contratadas, foi lavrado o presente instrumento **em 01 (uma) via**, que, lido e achado conforme pela CONTRATADA e pela CONTRATANTE, vai por elas assinado para que produza todos os efeitos de Direito, sendo assinado também pelas testemunhas abaixo identificadas.

São Paulo, _____ de _____ de 20XX.

CONTRATANTE

CONTRATADA

TESTEMUNHAS:

(nome e CPF)

(nome e CPF)

ANEXO VI - MODELO REFERENTE À VISITA TÉCNICA

ANEXO VI.1

CERTIFICADO DE REALIZAÇÃO DE VISITA TÉCNICA

(emitido pela Unidade Compradora)

ATESTO que o representante legal do licitante _____, interessado em participar do Pregão Eletrônico nº **E-102/23**, Processo **SEI 262.00002455/2023-00**, realizou nesta data visita técnica nas instalações do _____, recebendo assim todas as informações e subsídios necessários para a elaboração da sua proposta.

O licitante está ciente desde já que, em conformidade com o estabelecido no Edital, não poderá pleitear em nenhuma hipótese modificações nos preços, prazos ou condições ajustadas, tampouco alegar quaisquer prejuízos ou reivindicar quaisquer benefícios sob a invocação de insuficiência de dados ou informações sobre os locais em que serão executados os serviços.

(Local e data)

(nome completo, assinatura e qualificação do representante da licitante)

(nome completo, assinatura e cargo do servidor responsável por acompanhar a visita)

ANEXO VI.2

DECLARAÇÃO DE OPÇÃO POR NÃO REALIZAR A VISITA TÉCNICA (elaborado pelo licitante)

Eu, _____, portador do CPF nº _____,
na condição de representante legal de _____
(*nome empresarial*), interessado em participar do Pregão Eletrônico **E-102/23**, Processo **SEI 262.00002455/2023-00**, **DECLARO** que o licitante não realizou a visita técnica prevista no Edital e que, mesmo ciente da possibilidade de fazê-la e dos riscos e consequências envolvidos, optou por formular a proposta sem realizar a visita técnica que lhe havia sido facultada.

O licitante está ciente desde já que, em conformidade com o estabelecido no Edital, não poderá pleitear em nenhuma hipótese modificações nos preços, prazos ou condições ajustadas, tampouco alegar quaisquer prejuízos ou reivindicar quaisquer benefícios sob a invocação de insuficiência de dados ou informações sobre os locais em que serão executados os serviços.

(Local e data)

(nome completo, assinatura e qualificação do representante da licitante)