



FUNDAÇÃO FLORESTAL

**Governo do Estado de São Paulo**  
**Fundação para a Conservação e a Produção Florestal do Estado de**  
**São Paulo**  
**DAF/Setor de Licitações e Compras-SLC**

## **EDITAL**

**Nº do Processo:** 262.00002461/2023-59

**Interessado:** FF - FUNDAÇÃO FLORESTAL

**Assunto:** Hidrossemeadura para recobrimento vegetal e contenção de terreno no PESM

### **EDITAL DE PREGÃO ELETRÔNICO OBJETIVANDO A PRESTAÇÃO DE SERVIÇOS NÃO CONTÍNUOS – PARTICIPAÇÃO AMPLA**

**EDITAL DE PREGÃO ELETRÔNICO: nº E-96/2023**

**PROCESSO SEI Nº 262.00002461/2023-59**

**OFERTA DE COMPRA Nº 261101260452023OC00227**

**ENDEREÇO ELETRÔNICO: [www.bec.sp.gov.br](http://www.bec.sp.gov.br)**

**DATA DO INÍCIO DO PRAZO PARA ENVIO DA PROPOSTA ELETRÔNICA:**  
**27/09/2023**

**DATA E HORA DA ABERTURA DA SESSÃO PÚBLICA: 09/10/2023 – as**  
**09h00min**

O Senhor Rodrigo Levkovicz, Diretor Executivo da Fundação para a Conservação e a Produção Florestal do Estado de São Paulo, usando a competência delegada pelos artigos 3º e 7º, inciso I, do Decreto Estadual nº 47.297, de 06 de novembro de 2002, torna público que se acha aberta, nesta unidade, situada a Av. Prof. Frederico Hermann Jr, 345 – Prédio 12 – 1º andar - São Paulo, SP – CEP 05459-900, licitação na modalidade **PREGÃO**, a ser realizada por intermédio do sistema eletrônico de contratações denominado “Bolsa Eletrônica de Compras do Governo do Estado de São Paulo – Sistema BEC/SP”, com utilização de recursos de tecnologia da informação, denominada **PREGÃO ELETRÔNICO**, objetivando a **PRESTAÇÃO DE SERVIÇO DE HIDROSSEMEADURA COM BIOMANTA E INSTALAÇÃO DE BIORRETENTORES NAS ÁREAS DESIGNADAS DENTRO DO PARQUE ESTADUAL DA SERRA DO MAR – NÚCLEO SÃO SEBASTIÃO E EM SEU ENTORNO, VISANDO AO RECOBRIMENTO VEGETAL COM ESPÉCIES NATIVAS E OUTRAS DE ADUBAÇÃO VERDE**, sob o regime de **empreitada por**

**preço UNITÁRIO**, que será regida pela Lei Federal nº 10.520/2002, pelo Decreto Estadual nº 49.722/2005 e pelo regulamento anexo à Resolução CC-27, de 25 de maio de 2006, aplicando-se, subsidiariamente, no que couberem, as disposições da Lei Federal nº 8.666/1993, do Decreto Estadual nº 47.297/2002, do regulamento anexo à Resolução CEGP-10, de 19 de novembro de 2002, e demais normas regulamentares aplicáveis à espécie.

A opção da Administração por licitar de acordo com a Lei Federal nº 10.520/2002 e as normas mencionadas no parágrafo anterior observa o disposto no artigo 191 c/c o inciso II do artigo 193 da Lei Federal nº 14.133/2021.

As propostas deverão obedecer às especificações deste instrumento convocatório e seus anexos e ser encaminhadas por meio eletrônico após o registro dos interessados em participar do certame e o credenciamento de seus representantes no Cadastro Unificado de Fornecedores do Estado de São Paulo – CAUFESP.

A sessão pública de processamento do Pregão Eletrônico será realizada no endereço eletrônico [www.bec.sp.gov.br](http://www.bec.sp.gov.br), no dia e hora mencionados no preâmbulo deste Edital, e será conduzida pelo Pregoeiro com o auxílio da equipe de apoio, designados nos autos do processo em epígrafe e indicados no sistema pela autoridade competente.

## **1. OBJETO**

1.1. **Descrição.** A presente licitação tem por objeto a **PRESTAÇÃO DE SERVIÇO DE HIDROSSEMEADURA COM BIOMANTA E INSTALAÇÃO DE BIORRETENORES NAS ÁREAS DESIGNADAS DENTRO DO PARQUE ESTADUAL DA SERRA DO MAR – NÚCLEO SÃO SEBASTIÃO E EM SEU ENTORNO, VISANDO AO RECOBRIMENTO VEGETAL COM ESPÉCIES NATIVAS E OUTRAS DE ADUBAÇÃO VERDE**, conforme especificações constantes do Termo de Referência que integra este Edital como **Anexo I**.

## **2. PARTICIPAÇÃO NA LICITAÇÃO**

2.1. **Participantes.** Poderão participar do certame todos os interessados em contratar com a Administração Estadual que estejam registrados no CAUFESP, que atuem em atividade econômica compatível com o seu objeto, sejam detentores de senha para participar de procedimentos eletrônicos e tenham credenciado os seus representantes na forma estabelecida no regulamento que disciplina a inscrição no referido Cadastro.

2.1.1. O registro no CAUFESP, o credenciamento dos representantes que atuarão em nome da licitante no sistema de pregão eletrônico e a senha de acesso deverão ser obtidos anteriormente à abertura da sessão pública e autorizam a participação em qualquer pregão eletrônico realizado por intermédio do Sistema BEC/SP.

2.1.2. O registro no CAUFESP é gratuito. As informações a respeito das condições exigidas e dos procedimentos a serem cumpridos para a inscrição no Cadastro, para o credenciamento de representantes e para a obtenção de senha de acesso estão disponíveis no endereço eletrônico [www.bec.sp.gov.br](http://www.bec.sp.gov.br).

**2.2. Vedações.** Não será admitida a participação, neste certame licitatório, de pessoas físicas ou jurídicas:

2.2.1. Que estejam com o direito de licitar e contratar temporariamente suspenso, ou que tenham sido impedidas de licitar e contratar com a Administração Pública estadual, direta e indireta, com base no artigo 87, inciso III, da Lei Federal nº 8.666/1993 e no artigo 7º da Lei Federal nº 10.520/2002;

2.2.2. Que tenham sido declaradas inidôneas pela Administração Pública federal, estadual ou municipal, nos termos do artigo 87, inciso IV, da Lei Federal nº 8.666/1993;

2.2.3. Que possuam vínculo de natureza técnica, comercial, econômica, financeira ou trabalhista com a autoridade competente, o Pregoeiro, o subscritor do edital ou algum dos membros da respectiva equipe de apoio, nos termos do artigo 9º da Lei Federal nº 8.666/1993;

2.2.4. Que não tenham representação legal no Brasil com poderes expressos para receber citação e responder administrativa ou judicialmente;

2.2.5. Que estejam reunidas em consórcio ou sejam controladoras, coligadas ou subsidiárias entre si;

2.2.6. Que tenham sido proibidas pelo Plenário do CADE de participar de licitações promovidas pela Administração Pública federal, estadual, municipal, direta e indireta, em virtude de prática de infração à ordem econômica, nos termos do artigo 38, inciso II, da Lei Federal nº 12.529/2011;

2.2.7. Que estejam proibidas de contratar com a Administração Pública em virtude de sanção restritiva de direito decorrente de infração administrativa ambiental, nos termos do art. 72, § 8º, inciso V, da Lei Federal nº 9.605/1998;

2.2.8. Que tenham sido proibidas de contratar com o Poder Público em razão de condenação por ato de improbidade administrativa, nos termos do artigo 12 da Lei Federal nº 8.429/1992;

2.2.9. Que tenham sido declaradas inidôneas para contratar com a Administração Pública pelo Plenário do Tribunal de Contas do Estado de São Paulo, nos termos do artigo 108 da Lei Complementar Estadual nº 709/1993;

2.2.10. Que tenham sido suspensas temporariamente, impedidas ou declaradas inidôneas para licitar ou contratar com a Administração Pública estadual, direta e indireta, por desobediência à Lei de Acesso à Informação, nos termos do artigo 33, incisos IV e V, da Lei Federal nº 12.527/2011 e do artigo 74, incisos IV e V, do Decreto Estadual nº 58.052/2012;

2.2.11. Que estejam proibidas de participar da licitação ou de celebrar a contratação em decorrência do efeito de sanção registrada no Cadastro Nacional de Empresas Punidas - CNEP (artigo 22 da Lei Federal nº 12.846/2013), ou no Cadastro Estadual de Empresas Punidas – CEEP (artigo 37 do Decreto Estadual nº 67.301/2022).

**2.3. Inexistência de fato impeditivo à participação.** A participação no certame está condicionada, ainda, a que o interessado declare, ao acessar o ambiente eletrônico de contratações do Sistema BEC/SP, mediante assinalação nos campos próprios, que inexistente qualquer fato impeditivo de sua participação no certame ou de sua contratação, bem como que conhece e aceita os regulamentos do Sistema BEC/SP, relativos a Dispensa de Licitação, Convite e Pregão Eletrônico.

2.4. **Uso do sistema BEC/SP.** A licitante responde integralmente por todos os atos praticados no pregão eletrônico, por seus representantes devidamente credenciados, assim como pela utilização da senha de acesso ao sistema, ainda que indevidamente, inclusive por pessoa não credenciada como sua representante. Em caso de perda ou quebra do sigilo da senha de acesso, caberá ao interessado efetuar o seu cancelamento por meio do sítio eletrônico [www.bec.sp.gov.br](http://www.bec.sp.gov.br) (opção “CAUFESP”), conforme Resolução CC-27, de 25 de maio de 2006.

2.5. Cada representante credenciado poderá representar apenas uma licitante em cada pregão eletrônico.

2.6. O envio da proposta vinculará a licitante ao cumprimento de todas as condições e obrigações inerentes ao certame.

2.7. **Direito de preferência.** Para o exercício do direito de preferência de que trata o item 5.6 e subdivisões, bem como para a fruição do benefício de habilitação previsto na alínea “f” e subdivisão do item 5.9, a condição de microempresa ou de empresa de pequeno porte deverá constar do registro da licitante junto ao CAUFESP, sem prejuízo do disposto nos itens 4.1.4.3 e 4.1.4.4 deste Edital.

2.8. **Participação de cooperativas.** Será permitida a participação de sociedades cooperativas nesta licitação, nos termos do artigo 1º do Decreto Estadual nº 55.938, de 21 de junho de 2010, com a redação dada pelo Decreto Estadual nº 57.159, de 21 de julho de 2011.

2.8.1. Às cooperativas que preencham as condições estabelecidas no art. 34 da Lei Federal nº 11.488/2007, estendem-se as regras previstas para as microempresas e empresas de pequeno porte referentes ao direito de preferência de que trata o item 5.6 e subdivisões, bem como à fruição do benefício de habilitação previsto na alínea “f” e subdivisão do item 5.9.

2.8.2. Para o exercício do direito de preferência e a fruição do benefício de habilitação indicados no item 2.8.1, a condição de cooperativa que preencha as condições estabelecidas no art. 34 da Lei Federal nº 11.488/2007 deverá constar do registro da licitante junto ao CAUFESP, sem prejuízo do disposto no item 4.1.4.5 deste Edital.

### 3. PROPOSTAS

3.1. **Envio.** As propostas deverão ser enviadas por meio eletrônico disponível no endereço [www.bec.sp.gov.br](http://www.bec.sp.gov.br) na opção “PREGAO-ENTREGAR PROPOSTA”, desde a divulgação da íntegra do Edital no referido endereço eletrônico até o dia e horário previstos no preâmbulo para a abertura da sessão pública, devendo a licitante, para formulá-las, assinalar a declaração de que cumpre integralmente os requisitos de habilitação constantes do Edital.

3.2. **Preços.** Os preços unitários e total para a prestação dos serviços serão ofertados no formulário eletrônico próprio, em moeda corrente nacional, em algarismos, apurados nos termos do item 3.3, sem inclusão de qualquer encargo financeiro ou previsão inflacionária. Nos preços propostos deverão estar incluídos, além do lucro, todas as despesas e custos diretos ou indiretos relacionados à prestação de serviços, tais como tributos, remunerações, despesas financeiras e

quaisquer outras necessárias ao cumprimento do objeto desta licitação, inclusive gastos com transporte.

3.2.1. As propostas não poderão impor condições e deverão limitar-se ao objeto desta licitação, sendo desconsideradas quaisquer alternativas de preço ou qualquer outra condição não prevista no Edital e seus anexos.

3.2.2. O licitante deverá arcar com o ônus decorrente de eventual equívoco no dimensionamento de sua proposta, inclusive quanto aos custos variáveis decorrentes de fatores futuros, mas que sejam previsíveis em seu ramo de atividade, tais como aumentos de custo de mão de obra decorrentes de negociação coletiva ou de dissídio coletivo de trabalho.

3.2.3. **Simples Nacional.** As microempresas e empresas de pequeno porte impedidas de optar pelo Simples Nacional, ante as vedações previstas na Lei Complementar Federal nº 123/2006, não poderão aplicar os benefícios decorrentes desse regime tributário diferenciado em sua proposta, devendo elaborá-la de acordo com as normas aplicáveis às demais pessoas jurídicas, sob pena de não aceitação dos preços ofertados pelo Pregoeiro.

3.2.3.1. Caso venha a ser contratada, a microempresa ou empresa de pequeno porte na situação descrita no item 3.2.3 deverá requerer ao órgão fazendário competente a sua exclusão do Simples Nacional até o último dia útil do mês subsequente àquele em que celebrado o contrato, nos termos do artigo 30, *caput*, inciso II, e §1º, inciso II, da Lei Complementar Federal nº 123/2006, apresentando à Administração a comprovação da exclusão ou o seu respectivo protocolo.

3.2.3.2. Se a contratada não realizar espontaneamente o requerimento de que trata o item 3.2.3.1, caberá ao ente público contratante comunicar o fato ao órgão fazendário competente, solicitando que a empresa seja excluída de ofício do Simples Nacional, nos termos do artigo 29, inciso I, da Lei Complementar Federal nº 123/2006.

3.3. **Reajuste.** O preço ofertado permanecerá fixo e irremovível.

3.4. **Validade da proposta.** Na ausência de indicação expressa em sentido contrário no **Anexo II**, o prazo de validade da proposta será de 60 (sessenta) dias contados a partir da data de sua apresentação.

## 4. HABILITAÇÃO

4.1. O julgamento da habilitação se processará mediante o exame dos documentos a seguir relacionados, os quais dizem respeito a:

### 4.1.1. Habilitação jurídica

- a) Registro empresarial na Junta Comercial, no caso de empresário individual;
- b) Ato constitutivo, estatuto ou contrato social atualizado e registrado na Junta Comercial, em se tratando de sociedade empresária;
- c) Documentos de eleição ou designação dos atuais administradores, tratando-se de sociedades empresárias;
- d) Ato constitutivo atualizado e registrado no Registro Civil de Pessoas Jurídicas, tratando-se de sociedade não empresária, acompanhado de prova da diretoria em exercício;
- e) Decreto de autorização, tratando-se de sociedade empresária estrangeira em

funcionamento no País, e ato de registro ou autorização para funcionamento expedido pelo órgão competente, quando a atividade assim o exigir;

f) Em se tratando de sociedade cooperativa: ato constitutivo e estatuto atualizado e registrado na Junta Comercial, devendo o estatuto estar adequado à Lei Federal nº 12.690/2012; documentos de eleição ou designação dos atuais administradores; e registro perante a entidade estadual da Organização das Cooperativas Brasileiras, nos termos do artigo 107 da Lei Federal nº 5.764/1971;

#### 4.1.2. Regularidade fiscal e trabalhista

a) Prova de inscrição no Cadastro Nacional de Pessoas Jurídicas (CNPJ);

b) Prova de inscrição no cadastro de contribuintes estadual ou municipal, relativo à sede ou domicílio do licitante, pertinente ao seu ramo de atividade e compatível com o objeto do certame;

c) Certificado de regularidade do Fundo de Garantia por Tempo de Serviço (CRF - FGTS);

d) Certidão negativa, ou positiva com efeitos de negativa, de débitos trabalhistas (CNDT);

e) Certidão negativa, ou positiva com efeitos de negativa, de Débitos relativos a Créditos Tributários Federais e à Dívida Ativa da União;

f) Certidão emitida pela Fazenda Estadual da sede ou domicílio da licitante que comprove a regularidade de débitos tributários relativos ao Imposto sobre Operações relativas à Circulação de Mercadorias e sobre Prestações de Serviços de Transporte Interestadual, Intermunicipal e de Comunicação - ICMS;

g) Certidão emitida pela Fazenda Municipal da sede ou domicílio da licitante que comprove a regularidade de débitos tributários relativos ao Imposto sobre Serviços de Qualquer Natureza – ISSQN;

#### 4.1.3. Qualificação econômico-financeira

a) Certidão negativa de falência, recuperação judicial ou extrajudicial, expedida pelo distribuidor da sede da pessoa jurídica ou do domicílio do empresário individual;

a.1) Se a licitante for sociedade não empresária, a certidão mencionada na alínea “a” deverá ser substituída por certidão cujo conteúdo demonstre a ausência de insolvência civil, expedida pelo distribuidor competente.

a.2) Caso o licitante esteja em recuperação judicial ou extrajudicial, deverá ser comprovado o acolhimento do plano de recuperação judicial ou a homologação do plano de recuperação extrajudicial, conforme o caso.

#### 4.1.4. Declarações e outras comprovações

4.1.4.1. Declaração subscrita por representante legal da licitante, em conformidade com o modelo constante do **Anexo III.1**, atestando que:

a) se encontra em situação regular perante o Ministério do Trabalho e Emprego no que se refere a observância do disposto no inciso XXXIII do artigo 7.º da Constituição Federal, na forma do Decreto Estadual nº 42.911/1998;

b) não se enquadra em nenhuma das vedações de participação na licitação do item 2.2 deste Edital;

c) não possui empregados executando trabalho degradante ou forçado, observando o disposto nos incisos III e IV do artigo 1º e no inciso III do artigo

5º da Constituição Federal;

d) cumpre as normas relativas à saúde e segurança do trabalho, nos termos do artigo 117, parágrafo único, da Constituição Estadual;

4.1.4.2. Declaração subscrita por representante legal da licitante, em conformidade com o modelo constante do **Anexo III.2**, afirmando que sua proposta foi elaborada de maneira independente e que conduz seus negócios de forma a coibir fraudes, corrupção e a prática de quaisquer outros atos lesivos à Administração Pública, nacional ou estrangeira, em atendimento à Lei Federal nº 12.846/ 2013 e ao Decreto Estadual nº 67.301/2022.

4.1.4.3. Em se tratando de microempresa ou de empresa de pequeno porte, declaração subscrita por representante legal da licitante, em conformidade com o modelo constante do **Anexo III.3**, declarando seu enquadramento nos critérios previstos no artigo 3º da Lei Complementar Federal nº 123/2006, bem como sua não inclusão nas vedações previstas no mesmo diploma legal.

4.1.4.4. **Comprovação da condição de ME/EPP.** Sem prejuízo da declaração exigida no item 4.1.4.3 e admitida a indicação, pelo licitante, de outros meios e documentos aceitos pelo ordenamento jurídico vigente, a condição de microempresa ou de empresa de pequeno porte será comprovada da seguinte forma:

4.1.4.4.1. Se sociedade empresária, pela apresentação de certidão expedida pela Junta Comercial competente;

4.1.4.4.2. Se sociedade simples, pela apresentação da “Certidão de Breve Relato de Registro de Enquadramento de Microempresa ou Empresa de Pequeno Porte”, expedida pelo Cartório de Registro de Pessoas Jurídicas;

4.1.4.5. Em se tratando de cooperativa que preencha as condições estabelecidas no art. 34 da Lei Federal nº 11.488/2007:

4.1.4.5.1. Declaração subscrita por representante legal da licitante, em conformidade com o modelo constante do **Anexo III.4**, declarando que seu estatuto foi adequado à Lei Federal nº 12.690/2012 e que auferir Receita Bruta até o limite definido no inciso II do *caput* do art. 3º da Lei Complementar Federal nº 123/2006;

4.1.4.5.2. Sem prejuízo da declaração exigida no item 4.1.4.5.1 e admitida a indicação, pelo licitante, de outros meios e documentos aceitos pelo ordenamento jurídico vigente, a condição de cooperativa que preencha as condições estabelecidas no art. 34 da Lei Federal nº 11.488/2007 será comprovada pela Demonstração do Resultado do Exercício ou documento equivalente que comprove Receita Bruta até o limite definido no inciso II do *caput* do art. 3º da Lei Complementar Federal nº 123/2006.

#### 4.1.5. Qualificação técnica

4.1.5.1. A empresa deverá comprovar sua qualificação mediante Certidão de Registro da empresa no CREA ou no Conselho Federal de Técnicos Industriais – CFT, com validade na data de apresentação da proposta, devidamente atualizada em todos os seus dados cadastrais e contratuais. No caso da licitante vencedora domiciliada em outros estados, o certificado de registro expedido pelo CREA da

região deverá, obrigatoriamente, conter a averbação de sua vigência do CREA/SP.

4.1.5.2. A proponente deverá apresentar atestado(s) de bom desempenho anterior em contrato da mesma natureza e porte, fornecido(s) por pessoas jurídicas de direito público ou privado, que especifique(m) em seu objeto necessariamente os tipos de serviços realizados, com indicações das quantidades e prazo contratual, datas de início e término e local da prestação dos serviços;

4.1.5.2.1. Entende-se por mesma natureza e porte, atestado(s) de serviços similares ao objeto da licitação que demonstrem que a empresa prestou serviços correspondentes a, no mínimo, 50% (cinquenta por cento) do objeto da licitação.

4.1.5.2.2. A comprovação poderá ser efetuada pelo somatório das quantidades realizadas em tantos contratos quanto dispuser o licitante;

4.1.5.2.3. O(s) atestado(s) deverá(ão) conter a identificação da pessoa jurídica emitente bem como o nome, o cargo do signatário e telefone para contato.

4.1.5.2.4. Deverão ser comprovadas as atividades e quantidades destacadas:

- Aplicação de hidrossemeadura com mulch com fibra de madeira em, pelo menos 12.300m<sup>2</sup>
- Instalação de biomanta em, pelo menos 6.000m<sup>2</sup>
- Instalação de biorretentores somando, pelo menos, 900ml

4.1.5.3. A Capacidade Técnica Profissional far-se-á mediante a comprovação pela licitante de possuir no seu quadro permanente, e/ou contratado, **na data de apresentação das propostas:**

## **RESPONSÁVEL TÉCNICO**

01 (um) Engenheiro ou Técnico, com experiência comprovada através de CAT (Certidão de Acervo Técnico) emitida pelo CREA/CFT, registrado no CREA ou Conselho Federal de Técnicos Industriais – CFT, como responsável técnico da mesma, sendo detentor de atestados de responsabilidades técnicas por execuções de serviços similares ao escopo. A qualificação do profissional quanto ao tipo de engenheiro ou técnico deverá possuir atribuição legal junto ao conselho CREA/CFT para emitir anotações de responsabilidade técnica - ART ou Termo de Responsabilidade Técnica - TRT para as atividades a serem contratadas. Será o responsável pela elaboração e emissão do laudo descrito neste TdR.. A empresa poderá indicar profissional distinto para elaboração do laudo, desde que atenda aos mesmos requisitos, os quais deverão ser apresentados previamente à Fiscalização para aprovação do profissional designado. O responsável técnico será o mediador em todas as conversas com a Fundação Florestal e deverá acompanhar em tempo integral.

### **4.1.5.4. Visita Técnica**

4.1.5.4.1. A proponente deverá apresentar “Certificado de Visita Técnica”, conforme o modelo constante do Anexo VI.1.

4.1.5.4.1.1. A visita técnica tem como objetivo verificar as condições locais para a execução do objeto da contratação, permitindo aos interessados verificar localmente as informações que julgarem necessárias para a elaboração da sua proposta, de acordo com o que o próprio interessado



julgar conveniente, não cabendo à Administração nenhuma responsabilidade em função de insuficiência dos dados levantados por ocasião da visita técnica.

4.1.5.4.1.2. Poderão ser feitas tantas visitas técnicas quantas cada interessado considerar necessário. Cada visita deverá ser agendada por e-mail ou pelo telefone abaixo indicados e poderá ser realizada até o dia imediatamente anterior à sessão pública.

- Contato: Elisabete Silva
  - o E-mail: [elizabetesilva@fflorestal.sp.gov.br](mailto:elizabetesilva@fflorestal.sp.gov.br)
  - o Telefone Fixo: 11 2997-5011 / 11 2997-5012

4.1.5.4.1.3. Competirá a cada interessado, quando da visita técnica, fazer-se acompanhar dos técnicos e especialistas que entender suficientes para colher as informações necessárias à elaboração da sua proposta.

4.1.5.4.1.4. As prospecções, investigações técnicas, ou quaisquer outros procedimentos que impliquem interferências no local em que serão prestados os serviços deverão ser previamente informadas e autorizadas pela Administração.

4.1.5.4.1.5. O interessado não poderá pleitear modificações nos preços, nos prazos ou nas condições contratuais, tampouco alegar quaisquer prejuízos ou reivindicar quaisquer benefícios sob a invocação de insuficiência de dados ou de informações sobre o local em que serão executados os serviços objeto da contratação.

4.1.5.4.1.6. O licitante que optar pela não realização da visita técnica deverá, para participar do certame, apresentar declaração afirmando que tinha ciência da possibilidade de fazê-la, mas que, ciente dos riscos e consequências envolvidos, optou por formular a proposta sem realizar a visita técnica que lhe havia sido facultada, conforme o modelo constante do Anexo VI.2.

## **4.2. Disposições gerais sobre os documentos de habilitação**

4.2.1. Na hipótese de não constar prazo de validade nas certidões apresentadas, a Administração aceitará como válidas as expedidas nos 180 (cento e oitenta) dias imediatamente anteriores à data de apresentação das propostas.

4.2.2. O Pregoeiro, a seu critério, poderá diligenciar para esclarecer dúvidas ou confirmar o teor das declarações solicitadas no item 4.1.4 deste Edital e das comprovações de qualificação econômico-financeira e de qualificação técnica (caso exigidas nos itens 4.1.3 e 4.1.5), aplicando-se, em caso de falsidade, as sanções penais e administrativas pertinentes.

4.2.3. Se o licitante for a matriz, os documentos exigidos no item 4.1.2 deverão estar em nome da matriz, e, se for filial, os documentos exigidos no item 4.1.2 deverão estar em nome da filial que, na condição de licitante, executará o objeto do contrato, exceto aqueles documentos que, pela própria natureza, comprovadamente, forem emitidos somente em nome da matriz.

4.2.4. O licitante que se considerar isento ou imune de tributos relacionados ao objeto da licitação, cuja regularidade fiscal seja exigida no presente Edital, deverá

comprovar tal condição mediante a apresentação de declaração emitida pela correspondente Fazenda do domicílio ou sede, ou outra equivalente, na forma da lei.

## **5. SESSÃO PÚBLICA E JULGAMENTO**

**5.1. Abertura das propostas.** No dia e horário previstos neste Edital, o Pregoeiro dará início à sessão pública do pregão eletrônico, com a abertura automática das propostas e a sua divulgação pelo sistema na forma de grade ordenatória, em ordem crescente de preços.

**5.2. Análise.** A análise das propostas pelo Pregoeiro se limitará ao atendimento das condições estabelecidas neste Edital e seus anexos e à legislação vigente.

5.2.1. Serão desclassificadas as propostas:

- a) cujo objeto não atenda as especificações, prazos e condições fixados neste Edital;
- b) que apresentem preço baseado exclusivamente em proposta das demais licitantes;
- c) apresentadas por licitante impedida de participar, nos termos do item 2.2 deste Edital;
- d) que apresentem preços unitários ou total simbólicos, irrisórios ou de valor zero, incompatíveis com os preços dos insumos ou salários de mercado;
- e) formuladas por licitantes participantes de cartel, conluio ou qualquer acordo colusivo voltado a fraudar ou frustrar o caráter competitivo do certame licitatório.

5.2.2. A desclassificação se dará por decisão motivada do Pregoeiro, observado o disposto no artigo 43, § 3º, da Lei Federal nº 8.666/1993.

5.2.3. Serão desconsideradas ofertas ou vantagens baseadas nas propostas das demais licitantes.

5.2.4. O eventual desempate de propostas do mesmo valor será promovido pelo sistema, com observância dos critérios legais estabelecidos para tanto.

5.3. Nova grade ordenatória será divulgada pelo sistema, contendo a relação das propostas classificadas e das desclassificadas.

**5.4. Lances.** Será iniciada a etapa de lances com a participação de todas as licitantes detentoras de propostas classificadas.

5.4.1. Os lances deverão ser formulados exclusivamente por meio do sistema eletrônico em valores distintos e decrescentes, inferiores à proposta de menor preço ou ao último valor apresentado pela própria licitante ofertante, observada em ambos os casos a redução mínima fixada no item 5.4.2, aplicável, inclusive, em relação ao primeiro formulado, prevalecendo o primeiro lance recebido, quando ocorrerem 02 (dois) ou mais lances do mesmo valor.

**5.4.2. O valor de redução mínima entre os lances será de R\$ 10.000,00 (dez mil reais) e incidirá sobre o valor TOTAL.**

5.4.3. A etapa de lances terá a duração de 15 (quinze) minutos.

5.4.3.1. A duração da etapa de lances será prorrogada automaticamente pelo sistema, visando à continuidade da disputa, quando houver lance

admissível ofertado nos últimos 03 (três) minutos do período de que trata o item 5.4.3 ou nos sucessivos períodos de prorrogação automática.

5.4.3.2. Não havendo novos lances ofertados nas condições estabelecidas no item 5.4.3.1, a duração da prorrogação encerrar-se-á, automaticamente, quando atingido o terceiro minuto contado a partir do registro no sistema do último lance que ensejar prorrogação.

5.4.4. No decorrer da etapa de lances, as licitantes serão informadas pelo sistema eletrônico:

5.4.4.1. dos lances admitidos e dos inválidos, horários de seus registros no sistema e respectivos valores;

5.4.4.2. do tempo restante para o encerramento da etapa de lances.

5.4.5. A etapa de lances será considerada encerrada findos os períodos de duração indicados no item 5.4.3.

**5.5. Classificação.** Encerrada a etapa de lances, o sistema divulgará a nova grade ordenatória contendo a classificação final, em ordem crescente de valores, considerando o último preço admitido de cada licitante.

**5.6. Empate ficto.** Com base na classificação a que alude o item 5.5, será assegurada às licitantes microempresas e empresas de pequeno porte preferência à contratação, observadas as seguintes regras:

5.6.1. A microempresa ou empresa de pequeno porte detentora da proposta de menor valor, dentre aquelas cujos valores sejam iguais ou superiores até 5% (cinco por cento) ao valor da proposta melhor classificada, será convocada pelo Pregoeiro para que apresente preço inferior ao da melhor classificada no prazo de 5 (cinco) minutos, sob pena de preclusão do direito de preferência. Caso haja propostas empatadas, a convocação recairá sobre a licitante vencedora de sorteio.

5.6.2. Não havendo a apresentação de novo preço, inferior ao preço da proposta melhor classificada, serão convocadas para o exercício do direito de preferência, respeitada a ordem de classificação, as demais microempresas e empresas de pequeno porte cujos valores das propostas se enquadrem nas condições indicadas no item 5.6.1.

5.6.3. Caso a detentora da melhor oferta, de acordo com a classificação de que trata o item 5.5, seja microempresa ou empresa de pequeno porte, não será assegurado o direito de preferência, passando-se, desde logo, à negociação do preço.

5.6.4. Sempre que, em momento subsequente, a proposta melhor classificada não for aceita, ou for desclassificada ou inabilitada, e antes de o Pregoeiro passar à proposta subsequente, haverá nova verificação da eventual ocorrência de empate ficto, nos termos dos itens 5.6 e 5.6.1 a 5.6.3 do Edital, se for o caso.

**5.7. Negociação.** O Pregoeiro poderá negociar com o autor da oferta de menor valor mediante troca de mensagens abertas no sistema, com vistas à redução do preço.

**5.8. Aceitabilidade.** Após a negociação, se houver, o Pregoeiro examinará a aceitabilidade do menor preço, decidindo motivadamente a respeito.

5.8.1. A aceitabilidade dos preços será aferida com base nos valores de

mercado vigentes na data de referência de preços, apurados mediante pesquisa realizada pela Unidade Compradora que será juntada aos autos por ocasião do julgamento.

5.8.2. Não serão aceitas as propostas que tenham sido apresentadas por microempresas ou empresas de pequeno porte impedidas de optar pelo Simples Nacional e que, não obstante, tenham considerado os benefícios desse regime tributário diferenciado.

5.8.3. Na mesma sessão pública, o Pregoeiro solicitará da licitante detentora da melhor oferta o envio, no campo próprio do sistema, da planilha de proposta detalhada, elaborada de acordo com o modelo do **Anexo II** deste Edital, contendo os preços unitários e o novo valor total para a contratação a partir do valor total final obtido no certame.

5.8.3.1. O Pregoeiro poderá a qualquer momento solicitar às licitantes a composição de preços unitários de serviços e/ou de materiais/equipamentos, bem como os demais esclarecimentos que julgar necessários.

5.8.3.2. A critério do Pregoeiro, a sessão pública poderá ser suspensa por até 02 (dois) dias úteis para a apresentação da planilha de proposta em conformidade com o modelo do **Anexo II**.

5.8.3.3. Se a licitante detentora da melhor oferta deixar de cumprir a obrigação estabelecida no item 5.8.3, sua proposta não será aceita pelo Pregoeiro.

**5.9. Exame das condições de habilitação.** Considerada aceitável a oferta de menor preço, passará o Pregoeiro ao julgamento da habilitação, observando as seguintes diretrizes:

- a) Verificação dos dados e informações do autor da oferta aceita, constantes do CAUFESP e extraídos dos documentos indicados no item 4 deste Edital;
- b) Caso os dados e informações constantes no CAUFESP não atendam aos requisitos estabelecidos no item 4 deste Edital, o Pregoeiro verificará a possibilidade de suprir ou sanear eventuais omissões ou falhas mediante consultas efetuadas por outros meios eletrônicos hábeis de informações. Essa verificação será certificada pelo Pregoeiro na ata da sessão pública, devendo ser anexados aos autos os documentos obtidos por meio eletrônico, salvo impossibilidade devidamente certificada e justificada;
- c) A licitante poderá suprir eventuais omissões ou sanear falhas relativas ao cumprimento dos requisitos e condições de habilitação estabelecidos neste Edital mediante a apresentação de documentos, preferencialmente no campo próprio do Sistema BEC/SP ou por correio eletrônico a ser fornecido pelo Pregoeiro no chat do sistema, desde que os envie no curso da própria sessão pública e antes de ser proferida a decisão sobre a habilitação.
- d) A Administração não se responsabilizará pela eventual indisponibilidade dos meios eletrônicos hábeis de informações, no momento da verificação a que se refere a alínea “b”, ou dos meios para a transmissão de cópias de documentos a que se refere a alínea “c”, ambas deste subitem 5.9, ressalvada a indisponibilidade de seus próprios meios. Na hipótese de ocorrerem essas indisponibilidades e/ou não sendo supridas ou saneadas as eventuais omissões ou falhas, na forma prevista nas alíneas “b” e “c”, a licitante será inabilitada, mediante decisão motivada;

e) Os originais ou cópias autenticadas por tabelião de notas dos documentos enviados na forma constante da alínea “c” deverão ser apresentados no endereço indicado no preâmbulo deste Edital, em até 02 (dois) dias após o encerramento da sessão pública, sob pena de invalidade do respectivo ato de habilitação e aplicação das penalidades cabíveis;

e.1) Os documentos poderão ser apresentados mediante publicação em órgão da imprensa oficial, ou por cópia simples, desde que acompanhados dos originais para que sejam autenticados por servidor da administração; ou

e.2) Os documentos eletrônicos produzidos com a utilização de processo de certificação disponibilizada pela ICP-Brasil, nos termos da Medida Provisória nº 2.200-2, de 24 de agosto de 2001, serão recebidos e presumidos verdadeiros em relação aos signatários, dispensando-se o envio de documentos originais e cópias autenticadas em papel.

f) A comprovação da regularidade fiscal e trabalhista de microempresas ou empresas de pequeno porte será exigida apenas para efeito de celebração do contrato. Não obstante, a apresentação de todas as certidões e documentos exigidos para a comprovação da regularidade fiscal e trabalhista será obrigatória na fase de habilitação, ainda que apresentem alguma restrição ou impedimento.

f.1) A prerrogativa tratada na alínea “f” abrange apenas a regularidade fiscal e trabalhista do licitante enquadrado como microempresa ou empresa de pequeno porte, não abrangendo os demais requisitos de habilitação exigidos neste Edital, os quais deverão ser comprovados durante o certame licitatório e na forma prescrita neste item 5.9.

g) Constatado o cumprimento dos requisitos e condições estabelecidos no Edital, a licitante será habilitada e declarada vencedora do certame.

h) Havendo necessidade de maior prazo para analisar os documentos exigidos, o Pregoeiro suspenderá a sessão, informando no chat eletrônico a nova data e horário para sua continuidade.

i) Por meio de aviso lançado no sistema, o Pregoeiro informará às demais licitantes que poderão consultar as informações cadastrais da licitante vencedora utilizando opção disponibilizada no próprio sistema para tanto. O Pregoeiro deverá, ainda, informar o teor dos documentos recebidos por meio eletrônico.

5.10. A licitante habilitada nas condições da alínea “f” do item 5.9 deverá comprovar sua regularidade fiscal e trabalhista sob pena de decadência do direito à contratação, sem prejuízo da aplicação das sanções cabíveis, mediante a apresentação das competentes certidões negativas de débitos, ou positivas com efeito de negativa, no prazo de 5 (cinco) dias úteis, contado a partir do momento em que a licitante for declarada vencedora do certame, prorrogável por igual período, a critério da Administração.

5.11. Ocorrendo a habilitação na forma indicada na alínea “f”, do item 5.9, a sessão pública será suspensa pelo Pregoeiro, observados os prazos previstos no item 5.10 para que a licitante vencedora possa comprovar a regularidade fiscal e trabalhista.

5.12. Por ocasião da retomada da sessão, o Pregoeiro decidirá motivadamente sobre

a comprovação ou não da regularidade fiscal e trabalhista de que trata o item 5.10, ou sobre a prorrogação de prazo para a mesma comprovação.

**5.13. Exame da oferta subsequente.** Se a oferta não for aceitável, se a licitante desatender às exigências para a habilitação, ou não sendo saneada a irregularidade fiscal e trabalhista, nos moldes dos itens 5.10 a 5.12, o Pregoeiro, respeitada a ordem de classificação de que tratam os itens 5.5 e 5.6, examinará a oferta subsequente de menor preço, negociará com o seu autor, decidirá sobre a sua aceitabilidade e, em caso positivo, verificará as condições de habilitação e assim sucessivamente, até a apuração de uma oferta aceitável cujo autor atenda aos requisitos de habilitação, caso em que será declarado vencedor.

## **6. RECURSO, ADJUDICAÇÃO E HOMOLOGAÇÃO.**

**6.1. Recursos.** Divulgado o vencedor ou, se for o caso, saneada a irregularidade fiscal e trabalhista nos moldes dos itens 5.10 a 5.12, o Pregoeiro informará às licitantes por meio de mensagem lançada no sistema que poderão interpor recurso, imediata e motivadamente, por meio eletrônico, utilizando exclusivamente o campo próprio disponibilizado no sistema.

6.2. Havendo interposição de recurso o Pregoeiro informará aos recorrentes que poderão apresentar memoriais contendo as razões recursais no prazo de 03 (três) dias úteis após o encerramento da sessão pública, sob pena de preclusão. Os demais licitantes poderão apresentar contrarrazões ao(s) recurso(s) interposto(s) no prazo comum de 03 (três) dias úteis contados a partir do término do prazo para apresentação, pelo(s) recorrente(s), dos memoriais recursais, sendo-lhes assegurada vista aos autos do processo no endereço indicado pela Unidade Compradora.

6.3. Os memoriais de recurso e as contrarrazões serão oferecidos por meio eletrônico no sítio [www.bec.sp.gov.br](http://www.bec.sp.gov.br), opção "RECURSO". A apresentação de documentos relativos às peças antes indicadas, se houver, será efetuada mediante protocolo dentro dos prazos estabelecidos no item 6.2.

6.4. A falta de interposição do recurso na forma prevista no item 6.1 importará na decadência do direito de recorrer, podendo o Pregoeiro adjudicar o objeto do certame ao vencedor na própria sessão pública e, em seguida, propor à autoridade competente a homologação do procedimento licitatório.

6.5. O recurso terá efeito suspensivo e o seu acolhimento importará a invalidação dos atos insuscetíveis de aproveitamento.

**6.6. Homologação.** Decididos os recursos e constatada a regularidade dos atos praticados, a autoridade competente adjudicará o objeto da licitação à licitante vencedora e homologará o procedimento licitatório.

**6.7. Adjudicação.** A adjudicação será feita considerando a totalidade do objeto.

## **7. DESCONEXÃO COM O SISTEMA ELETRÔNICO**

7.1. **Desconexão.** À licitante caberá acompanhar as operações no sistema eletrônico durante a sessão pública, respondendo pelos ônus decorrentes de sua desconexão ou da inobservância de quaisquer mensagens emitidas pelo sistema.

7.2. **Efeitos.** A desconexão do sistema eletrônico com o Pregoeiro, durante a sessão pública, implicará:

- a) fora da etapa de lances, a sua suspensão e o seu reinício, desde o ponto em que foi interrompida. Neste caso, se a desconexão persistir por tempo superior a 15 (quinze) minutos, a sessão pública deverá ser suspensa e reiniciada somente após comunicação expressa às licitantes de nova data e horário para a sua continuidade;
- b) durante a etapa de lances, a continuidade da apresentação de lances pelas licitantes, até o término do período estabelecido no Edital.

7.3. A desconexão do sistema eletrônico com qualquer licitante não prejudicará a conclusão válida da sessão pública ou do certame.

## **8. LOCAL E CONDIÇÕES DE EXECUÇÃO DOS SERVIÇOS.**

8.1. **Remissão ao Termo de Referência.** O objeto desta licitação deverá ser executado em conformidade com as especificações constantes do Termo de Referência, que constitui **Anexo I** deste Edital, correndo por conta da contratada as despesas necessárias à sua execução, em especial as relativas a seguros, transporte, tributos, encargos trabalhistas e previdenciários decorrentes da execução do objeto do contrato.

## **9. CONDIÇÕES DE RECEBIMENTO DO OBJETO**

9.1. Remissão ao contrato. As condições de recebimento do objeto são aquelas definidas pelo termo de contrato, cuja minuta constitui o Anexo V deste Edital.

## **10. PAGAMENTOS**

10.1. **Remissão ao contrato.** Os pagamentos serão efetuados em conformidade com o termo de contrato, cuja minuta constitui o **Anexo V** deste Edital.

## **11. CONTRATAÇÃO**

11.1. **Celebração do contrato.** A contratação decorrente deste certame licitatório será formalizada mediante a assinatura de termo de contrato, cuja minuta integra este Edital como **Anexo V**.

11.1.1. Se, por ocasião da celebração do contrato, algum dos documentos apresentados pela adjudicatária para fins de comprovação da regularidade fiscal ou trabalhista estiver com o prazo de validade expirado, a Unidade Compradora verificará a situação por meio eletrônico hábil de informações e certificará a regularidade nos autos do processo, anexando ao expediente os documentos comprobatórios, salvo impossibilidade devidamente justificada.

11.1.2. Se não for possível atualizar os documentos referidos no item 11.1.1 por meio eletrônico hábil de informações, a adjudicatária será notificada para, no prazo de 02 (dois) dias úteis, comprovar a sua situação de regularidade mediante a apresentação das certidões respectivas com prazos de validade em plena vigência, sob pena de a contratação não se realizar.

11.1.3. Constitui condição para a celebração da contratação, bem como para a

realização dos pagamentos dela decorrentes, a inexistência de registros em nome da adjudicatária no “Cadastro Informativo dos Créditos não Quitados de Órgãos e Entidades Estaduais – CADIN ESTADUAL”. Esta condição será considerada cumprida se a devedora comprovar que os respectivos registros se encontram suspensos, nos termos do artigo 8º, §§ 1º e 2º. da Lei Estadual nº 12.799/2008.

11.1.4. Com a finalidade de verificar o eventual descumprimento pelo licitante das condições de participação previstas no item 2.2 deste Edital serão consultados, previamente à celebração da contratação, os seguintes cadastros:

11.1.4.1. Sistema Eletrônico de Aplicação e Registro de Sanções Administrativas – e-Sanções (<http://www.esancoes.sp.gov.br>);

11.1.4.2. Cadastro Nacional de Empresas Inidôneas e Suspensas – CEIS (<https://portaldatransparencia.gov.br/sancoes/consulta>);

11.1.4.3. Cadastro Nacional de Condenações Cíveis por Atos de Improbidade Administrativa e Inelegibilidade – CNIA, do Conselho Nacional de Justiça ([http://www.cnj.jus.br/improbidade\\_adm/consultar\\_requerido.php](http://www.cnj.jus.br/improbidade_adm/consultar_requerido.php)), devendo ser consultados o nome da pessoa jurídica licitante e também de seu sócio majoritário (artigo 12 da Lei Federal nº 8.429/1992);

11.1.4.4. Cadastro Nacional de Empresas Punidas - CNEP (<https://portaldatransparencia.gov.br/sancoes/consulta>);

11.1.4.5. Cadastro Estadual de Empresas Punidas – CEEP (<http://www.corregedoria.sp.gov.br/PesquisaCEEP.aspx>);

11.1.4.6. Relação de apenados publicada pelo Tribunal de Contas do Estado de São Paulo (<https://www.tce.sp.gov.br/apenados>).

11.1.5. Constituem, igualmente, condições para a celebração do contrato:

11.1.5.1. A apresentação do(s) documento(s) que a adjudicatária, à época do certame licitatório, houver se comprometido a exibir antes da celebração do contrato por meio de declaração específica, caso exigida no item 4.1.4.6 deste Edital;

11.1.5.2. A indicação de gestor encarregado de representar a adjudicatária com exclusividade perante o contratante, caso se trate de sociedade cooperativa.

11.2. A adjudicatária será convocada pela Unidade Compradora para assinatura do termo de contrato no prazo de 3 (três) dias corridos, contados da data da convocação. O contrato será assinado com a utilização de meio eletrônico, nos termos da legislação aplicável. O prazo para assinatura poderá ser prorrogado por igual período por solicitação justificada do interessado e aceita pela Administração.

**11.3. Celebração frustrada.** As demais licitantes classificadas serão convocadas para participar de nova sessão pública do pregão, com vistas à celebração do contrato, quando a adjudicatária:

11.3.1. Deixar de comprovar sua regularidade fiscal e trabalhista, nos moldes do item 5.10, ou na hipótese de invalidação do ato de habilitação com base no disposto na alínea “e” do item 5.9;

11.3.2. For convocada dentro do prazo de validade de sua proposta e não apresentar a situação regular de que tratam os itens 11.1.1 a 11.1.5 deste



Edital;

11.3.3. Recusar-se a assinar o contrato ou não assinar o contrato no prazo e condições estabelecidos;

11.3.4. For proibida de participar desta licitação, nos termos do item 2.2 deste Edital.

11.4 A nova sessão de que trata o item 11.3 será realizada em prazo não inferior a 03 (três) dias úteis contados da publicação do aviso no Diário Oficial do Estado de São Paulo.

11.4.1. O aviso será também divulgado nos endereços eletrônicos [www.bec.sp.gov.br](http://www.bec.sp.gov.br) e [www.imprensaoficial.com.br](http://www.imprensaoficial.com.br), opção “NEGÓCIOS PÚBLICOS”.

11.4.2. Na nova sessão, respeitada a ordem de classificação, observar-se-ão as disposições dos itens 5.7 a 5.10 e 6.1 a 6.7 deste Edital.

## 12. SANÇÕES ADMINISTRATIVAS

12.1. **Impedimento de licitar e contratar.** Ficará impedida de licitar e contratar com a Administração direta e indireta do Estado de São Paulo, pelo prazo de até 05 (cinco) anos, a pessoa física ou jurídica, que praticar quaisquer atos previstos no artigo 7º da Lei Federal nº 10.520/2002, sem prejuízo da responsabilidade civil ou criminal, quando couber.

12.2. **Multas e registro.** A sanção de que trata o subitem anterior poderá ser aplicada juntamente com as multas previstas no **Anexo IV** deste Edital, garantido o exercício de prévia e ampla defesa, e deverá ser registrada no CAUFESP, no “Sistema Eletrônico de Aplicação e Registro de Sanções Administrativas – e-Sanções”, no endereço [www.esancoes.sp.gov.br](http://www.esancoes.sp.gov.br), e também no “Cadastro Nacional de Empresas Inidôneas e Suspensas – CEIS”, no endereço <https://portaldatransparencia.gov.br/sancoes/consulta>.

12.3. **Autonomia.** As sanções são autônomas e a aplicação de uma não exclui a de outra.

12.4. **Descontos.** O contratante poderá descontar das faturas os valores correspondentes às multas que eventualmente lhe forem aplicadas por descumprimento de obrigações estabelecidas neste Edital, seus anexos ou no termo de contrato.

12.5. **Conformidade com o marco legal anticorrupção.** A prática de atos que atentem contra o patrimônio público nacional ou estrangeiro, contra princípios da administração pública, ou que de qualquer forma venham a constituir fraude ou corrupção, durante a licitação ou ao longo da execução do contrato, será objeto de instauração de processo administrativo de responsabilização nos termos da Lei Federal nº 12.846/2013 e do Decreto Estadual nº 67.301/2022, sem prejuízo da aplicação das sanções administrativas previstas no artigo 7º da Lei Federal nº 10.520/2002.

## 13. GARANTIA DE EXECUÇÃO CONTRATUAL

13.1. **Garantia.** Após a adjudicação do objeto do certame e até a data da

contratação, a licitante vencedora deverá prestar garantia de execução correspondente a 3% (três por cento) do valor da contratação.

13.1.1. A não prestação da garantia de execução equivale à recusa injustificada para a assinatura do contrato, caracterizando descumprimento total da obrigação assumida e sujeitando a licitante vencedora às sanções previstas neste Edital e demais normas pertinentes.

13.2. **Modalidades.** A licitante vencedora poderá optar por uma das seguintes modalidades de garantia:

13.2.1. **Dinheiro.** A garantia em dinheiro deverá ser efetuada mediante depósito bancário em favor da Unidade Compradora no Banco do Brasil, em conta que contemple a correção monetária do valor depositado.

13.2.2. **Títulos da dívida pública.** Serão admitidos apenas títulos da dívida pública emitidos sob a forma escritural, mediante registro em sistema centralizado de liquidação e de custódia autorizado pelo Banco Central do Brasil e avaliados pelos seus valores econômicos, conforme definido pelo Ministério competente.

13.2.3. **Fiança bancária.** Feita a opção pela fiança bancária, no instrumento deverá constar a renúncia expressa do fiador aos benefícios do artigo 827 do Código Civil.

13.2.4. **Seguro-garantia.** A apólice de seguro-garantia somente será aceita se contemplar todos os eventos indicados no item 13.3 do Edital. Caso tal cobertura não conste expressamente da apólice, a licitante vencedora poderá apresentar declaração firmada pela seguradora emitente afirmando que o seguro-garantia apresentado é suficiente para a cobertura de todos os eventos indicados no item 13.3 do Edital.

13.3. **Cobertura.** A garantia de execução assegurará, qualquer que seja a modalidade escolhida, o pagamento de:

13.3.1. prejuízos advindos do inadimplemento total ou parcial do objeto do contrato;

13.3.2. prejuízos diretos causados à Unidade Compradora decorrentes de culpa ou dolo da contratada durante a execução do objeto do contrato;

13.3.3. multas, moratórias e compensatórias, aplicadas pela Unidade Compradora à contratada; e

13.3.4. obrigações trabalhistas e previdenciárias relacionadas ao contrato não adimplidas pela contratada, quando couber.

13.4. Não serão aceitas garantias que incluam outras isenções de responsabilidade que não as seguintes:

13.4.1. Caso fortuito ou força maior;

13.4.2. Descumprimento das obrigações pela contratada decorrentes de atos ou fatos imputáveis exclusivamente à Unidade Compradora;

13.4.3. Hipóteses de isenção de responsabilidade decorrentes de exigência legal ou regulamentar.

13.5. **Validade da garantia.** A validade da garantia, qualquer que seja a modalidade escolhida, deverá abranger um período mínimo de três meses após o término da vigência contratual. A garantia deve assegurar a cobertura de todos os eventos ocorridos durante a sua validade, ainda que o sinistro seja comunicado pela Unidade

Compradora após expirada a vigência do contrato ou a validade da garantia;

**13.6. Readequação.** No caso de alteração do valor do contrato ou prorrogação dos prazos de execução, a garantia deverá ser readequada nas mesmas condições. Se o valor da garantia for utilizado total ou parcialmente para o pagamento de qualquer obrigação, a contratada deverá efetuar a respectiva reposição no prazo máximo de 05 (cinco) dias úteis, contados da data em que for notificada pela Unidade Compradora para fazê-lo.

**13.7. Extinção.** Decorrido o prazo de validade da garantia, e desde que constatado o cumprimento integral de todas as obrigações contratuais, esta será considerada extinta com a devolução da apólice, da carta-fiança ou com a autorização concedida pela Unidade Compradora para que a contratada realize o levantamento do depósito em dinheiro.

## **14. IMPUGNAÇÕES E PEDIDOS DE ESCLARECIMENTOS**

**14.1. Forma.** As impugnações e os pedidos de esclarecimentos serão formulados por meio eletrônico, em campo próprio do sistema, encontrado na opção "EDITAL". As impugnações e os pedidos de esclarecimentos não suspendem os prazos previstos no certame.

**14.2. Decisão.** As impugnações serão decididas pelo subscritor do Edital e os pedidos de esclarecimentos respondidos pelo Pregoeiro até o dia útil anterior à data fixada para a abertura da sessão pública.

14.2.1. Acolhida a impugnação contra o ato convocatório, será designada nova data para realização da sessão pública, se for o caso.

14.2.2. As decisões das impugnações e as respostas aos pedidos de esclarecimentos serão entranhados aos autos do processo licitatório e estarão disponíveis para consulta por qualquer interessado.

**14.3. Aceitação tácita.** A ausência de impugnação implicará na aceitação tácita, pelo licitante, das condições previstas neste Edital e em seus anexos, em especial no Termo de Referência e na minuta de termo de contrato.

## **15. DISPOSIÇÕES GERAIS**

**15.1. Interpretação.** As normas disciplinadoras desta licitação serão interpretadas em favor da ampliação da disputa, respeitada a igualdade de oportunidade entre as licitantes, desde que não comprometam o interesse público, a finalidade e a segurança da contratação.

**15.2. Omissões.** Os casos omissos serão solucionados pelo Pregoeiro e as questões relativas ao sistema, pelo órgão responsável pela Bolsa Eletrônica de Compras do Governo do Estado de São Paulo - BEC/SP.

**15.3. Atas.** Das sessões públicas de processamento do Pregão serão lavradas atas circunstanciadas, observado o disposto no artigo 14, inciso IX, do Regulamento anexo à Resolução CC-27/2006, a serem assinadas pelo Pregoeiro e pela equipe de apoio.

**15.4. Sigilo dos licitantes.** O sistema manterá sigilo quanto à identidade das

licitantes:

15.4.1. Para o Pregoeiro, até a etapa de negociação com o autor da melhor oferta;

15.4.2. Para os demais participantes, até a etapa de habilitação;

15.5. Será excluído do certame o licitante que, por quaisquer meios, antes ou durante a sessão pública, franqueie, permita ou possibilite a sua identificação para a Unidade Compradora, para o Pregoeiro ou para os demais participantes em qualquer momento, desde a publicação do aviso até a conclusão da etapa de negociação, especialmente no preenchimento do formulário eletrônico para a entrega das propostas.

15.6. A exclusão de que trata o item anterior dar-se-á por meio de desclassificação do licitante na etapa "Análise de Propostas" e/ou pela não aceitabilidade do preço pelo pregoeiro na etapa "Análise da Aceitabilidade de Preço".

15.7. **Saneamento de erros e falhas.** No julgamento das propostas e da habilitação, o Pregoeiro poderá sanar erros ou falhas que não alterem a substância das propostas, dos documentos e sua validade jurídica, mediante despacho fundamentado, registrado em ata e acessível a todos, atribuindo-lhes validade e eficácia para fins de habilitação e classificação.

15.7.1. As falhas passíveis de saneamento na documentação apresentada pelo licitante são aquelas cujo conteúdo retrate situação fática ou jurídica já existente na data da abertura da sessão pública deste Pregão.

15.7.2. O desatendimento de exigências formais não essenciais não importará no afastamento do licitante, desde que seja possível o aproveitamento do ato, observados os princípios da isonomia e do interesse público.

15.8. **Publicidade.** O resultado deste Pregão e os demais atos pertinentes a esta licitação, sujeitos à publicação, serão divulgados no Diário Oficial do Estado e nos sítios eletrônicos [www.imprensaoficial.com.br](http://www.imprensaoficial.com.br), opção "NEGÓCIOS PÚBLICOS" e [www.bec.sp.gov.br](http://www.bec.sp.gov.br), opção "PREGÃO ELETRÔNICO".

15.9. **Prazos.** Os prazos indicados neste Edital em dias corridos, quando vencidos em dia não útil, prorrogam-se para o dia útil subsequente.

15.10. **Foro.** Para dirimir quaisquer questões decorrentes da licitação, não resolvidas na esfera administrativa, será competente o foro da Comarca da Capital do Estado de São Paulo.

15.11. **Anexos.** Integram o presente Edital:

Anexo I – Termo de Referência;

Anexo I.A - Mapas de localizações de áreas

Anexo I.B - Link para auxílio na localização das áreas

Anexo II – Modelo de planilha de proposta;

Anexo II.A – Planilha de Quantidades e Custos e Cronograma Físico-Financeiro;

ANEXO III – Modelos de Declarações;

ANEXO IV – Portaria FF/DE nº 279/2018; e

ANEXO V – Minuta de Termo de Contrato.

São Paulo, na data da assinatura digital.

Elisabeth Sutter  
**Subscritora do Edital**

Rodrigo Levkovicz  
**Diretor Executivo**

## **ANEXO I**

### TERMO DE REFERÊNCIA

### **TERMO DE REFERÊNCIA CONTRATAÇÃO DE HIDROSSEMEADURA COM BIOMANTA E BIORRETENORES NO PESM**

Sumário

- [1. OBJETO DO CONTRATO](#)
- [2. JUSTIFICATIVA](#)
- [3. VISTORIA TÉCNICA](#)
- [4. DESCRIÇÃO SIAFÍSICO E QUANTIDADE](#)
- [5. LAUDO TÉCNICO DE IMPLANTAÇÃO DE SOLUÇÃO DE BIOENGENHARIA](#)
- [6. DESCRIÇÃO DOS SERVIÇOS](#)
- [7. BIORRETENORES](#)
- [8. LOCAL DE PRESTAÇÃO DOS SERVIÇOS](#)
  - [9. QUALIFICAÇÃO TÉCNICA](#)
    - [9.1 PROFISSIONAL](#)
- [10. MOBILIZAÇÃO](#)
- [11. PLACA DE OBRAS](#)
- [12. CONDIÇÕES DE EXECUÇÃO](#)
- [13. EMPREITADA](#)
- [14. CRITÉRIO DE MEDIÇÃO](#)
- [15. COMPOSIÇÃO DA ADMINISTRAÇÃO LOCAL DE OBRA](#)
- [16. PRAZO DE EXECUÇÃO](#)
- [17. PRECAUÇÕES RELATIVAS À UNIDADE DE CONSERVAÇÃO](#)
  - [18. OBRIGAÇÕES DA CONTRATANTE](#)
  - [19. OBRIGAÇÕES DA CONTRATADA](#)
- [20. DOS PAGAMENTOS](#)
- [21. RECEBIMENTO PROVISÓRIO E DEFINITIVO](#)
- [22. GARANTIA DE EXECUÇÃO](#)
- [23. GESTÃO CONTRATUAL](#)
- [24. ANEXOS](#)

## **1. OBJETO DO CONTRATO**

Contratação de serviço de hidrossemeadura com biomanta e instalação de biorretentores nas áreas designadas dentro do Parque Estadual da Serra do Mar – Núcleo São Sebastião e em seu entorno, visando ao recobrimento vegetal com espécies nativas e outras de adubação verde, nas áreas indicadas no item 5.

## **2. JUSTIFICATIVA**

O presente Termo de Referência tem por objetivo estabelecer diretrizes e requisitos necessários para a contratação de serviço de hidrossemeadura, a ser realizado nas áreas afetadas por deslizamentos de terra no Parque Estadual da Serra do Mar – Núcleo São Sebastião e em seu entorno. O serviço visa promover a recuperação da vegetação por meio do estabelecimento de cobertura vegetal inicial, contribuindo para a estabilização da camada superficial do solo e para a entrada de propágulos provenientes da floresta adjacente, contribuindo para a recuperação do ambiente degradado pelos deslizamentos de terra que atingiram a região em fevereiro/2023. As áreas degradadas pelos deslizamentos de terra possuem características bastante específicas de solo e relevo, e por esse motivo mostram-se com baixa aptidão para o estabelecimento efetivo da regeneração natural em curtíssimo prazo. Neste sentido, induzir o processo de regeneração por meio da melhoria de condições ambientais preliminares apresenta-se como solução de curto prazo para o recrutamento de espécies nativas oriundas do entorno dessas áreas. A execução da hidrossemeadura, portanto, compõe estratégia para ampliar as condições mínimas para o restabelecimento das espécies nativas e de induzir o processo de regeneração do ecossistema afetado. Desta forma, os seguintes pontos são importantes como motivadores para a realização do serviço pretendido:

**Proteção dos Solos:** As plantas procedentes da hidrossemeadura rapidamente estabelecem raízes, contribuindo diretamente para a estabilização da camada superficial do solo. Esse processo reduz a erosão laminar, evita o arraste de sedimentos e auxilia na retenção de nutrientes essenciais para o crescimento das plantas, melhorando a qualidade do solo e sua capacidade de suporte.

1. **Potencial de Regeneração:** A hidrossemeadura propicia a criação de microambientes favoráveis ao estabelecimento e crescimento inicial das espécies vegetais nativas. Ao germinar e se desenvolverem, as plantas contribuirão para a melhoria da estrutura do solo, o aumento da matéria orgânica e a retenção de água, criando condições propícias à regeneração natural.

2. A introdução controlada de sementes de espécies sem potencial de bioinvasão e de crescimento rápido, por meio da hidrossemeadura permitirá o retorno gradual das espécies da flora original no local dos escorregamentos.

No que se refere às técnicas existentes, optou-se pela hidrossemeadura, pois além de propiciar o aporte de cobertura vegetal de rápido cobrimento e cobertura das cicatrizes de escorregamento apresenta maior viabilidade de aplicação nas

condições desfavoráveis dos locais objeto da recuperação ambiental.

A hidrossemeadura, conforme definida na NORMA DNIT 072/2006 – ES “é o processo de implantação das espécies vegetais, por meio de jateamento de sementes sobre o solo, consistindo o jateamento na aplicação hidromecânica de uma massa aquosa ou pastosa composta por adubos ou fertilizantes e nutrientes, consorciação de sementes, matéria orgânica (esterco), camada protetora e adesivos, que objetivam a germinação das sementes, e cuja composição tem o traço característico determinado pelas necessidades de correção do solo e de nutrição da vegetação a ser introduzida.

Para o caso em tela foi desenhada uma proposta de intervenção que se utiliza de biomantas, um substrato hidrorretentor, adubos, um condicionador aglutinante e fibras celulósicas são aplicadas sobre o solo. A biomanta e o *mulch* ajudam a proteger as sementes e o solo da erosão, além de melhorar as condições de germinação e crescimento das plantas. Ajuda(m) também a manter a umidade do solo, reduzir a temperatura e proteger contra a ação direta do sol. Isso cria um ambiente mais propício para o estabelecimento das sementes e o desenvolvimento inicial das mudas, melhorando as taxas de sucesso da revegetação, especialmente em áreas suscetíveis à erosão e à degradação do solo.

O mulch deve ser composto de, pelo menos 80% de fibra de madeira refinada termomecânica, com eficácia para a retenção de água de no mínimo 2000% de seu peso. Considerando as condições do terreno, bem como a existência de moradias abaixo, gravemente impactadas pela tragédia humanitária e ambiental que as assolou, é imperioso garantir a maior eficácia possível para a intervenção e nisso o fator de retenção de água constitui elemento essencial para a rápida germinação das sementes e consolidação da vegetação.

Objetiva-se, com aplicação da hidrossemeadura, contribuir para a dinamização dos processos de estabilização e regeneração das cicatrizes de escorregamento, melhorando as condições ambientais e protegendo as áreas degradadas na próxima temporada de chuvas pela redução dos impactos negativos sobre o solo exposto e os processos hidrológicos.

### 3. VISTORIA TÉCNICA

A vistoria técnica ao local do empreendimento é **RECOMENDADA** para participação do processo licitatório, em virtude de tratar-se de serviço de grande especificidade em função da natureza do serviço a ser executado, demandando uma consequente necessidade de percepção das empresas das ações e métodos que se adequem ao cenário. A visita é a oportunidade para que cada empresa avalie todas as condições do local. É a oportunidade de a empresa levantar todos os detalhes que permitam entender as complexidades de logística e planejamento da execução, para elaborar sua melhor proposta comercial visando ao cumprimento de escopo e prazo estabelecidos em edital.

As visitas deverão ser agendadas através de telefone ou e-mail com o gestor da unidade. Os contatos poderão ser feitos conforme dados abaixo:

- Contato: Elisabete Silva
  - o E-mail: [elizabetesilva@fflorestal.sp.gov.br](mailto:elizabetesilva@fflorestal.sp.gov.br)
  - o Telefone Fixo: 11 2997-5011 / 11 2997-5012

### 4. DESCRIÇÃO SIAFÍSICO E QUANTIDADE

--	--	--	--	--

Item	Siafísico	Descrição do Serviço	Unidade	Qtd Total
1	94242	Serviço Terceirizado de condicionamento de Solo Agrícola – Semeadura, Plantio, Adubação	hectares	2,47

## 5. LAUDO TÉCNICO DE IMPLANTAÇÃO DE SOLUÇÃO DE BIOENGENHARIA

A execução das atividades da CONTRATADA deverá iniciar, obrigatoriamente, pela elaboração do Laudo Técnico de Implantação de Solução de Bioengenharia. O documento deverá ser emitido por Engenheiro Florestal ou Engenheiro Agrônomo com experiência nas atividades a serem executadas, com emissão de respectiva ART. O documento deverá ser entregue em mídia digital no formato PDF assinado pelo responsável técnico no formato e número de pranchas compatíveis à correta representação das informações para clara interpretação das equipes de execução. O produto deve conter minimamente:

- Definição em planta de locação de cada uma das soluções de bioengenharia propostas – locais finais da aplicação da biomanta, locais finais da aplicação de hidrossemeadura e posicionamento preciso das linhas de biorretentores. As definições deverão alcançar a máxima eficiência na contenção da encosta, com redução da velocidade do escoamento superficial. Deverá ser feito detalhamento das estacas a serem utilizadas na fixação dos biorretentores.
- Memorial descritivo sobre a pertinência das soluções e justificativas sobre a locação proposta em planta, identificando os critérios e parâmetros utilizados, bem como mencionando os resultados esperados das atividades. Deverão ser trazidas as referências bibliográficas ou normativas das informações técnicas utilizadas. O memorial deve trazer tabela objetiva, indicando a quantidade final de cada intervenção proposta pelo projeto de locação.
- Proposta do mix de sementes a ser utilizado, em atendimento ao item 6.2 deste documento. As espécies deverão ser justificadas quanto à sua escolha, eficiência de enraizamento e referências bibliográficas às espécies nativas sugeridas.

O laudo deve, necessariamente, definir a aplicação da solução pertinente em toda a área destacada nos mapas e demais documentos editalícios a qual soma 24.688,4m<sup>2</sup>, valendo-se das metodologias propostas neste documento. Casos de incompatibilidade deverão ser justificados tecnicamente e apresentados à Fiscalização. O prazo máximo para elaboração do laudo é de 15 (quinze) dias após a assinatura do contrato. A análise e aprovação ocorrerá em até 3 (três) dias pela FF. Caso haja necessidade de revisões, deverão ocorrer em 1 (um) dia útil.

## 6. DESCRIÇÃO DOS SERVIÇOS

### 6.1 HIDROSSEMEADURA ESPESSA E BIOMANTA

A hidrossemeadura a ser realizada deve atender aos parâmetros pormenorizados neste Termo de Referência, sendo considerada uma aplicação de metodologia também conhecida como hidro-semeadura espessa ou hidromanta. A metodologia exige atendimento aos parâmetros mínimos abaixo:

- Mulch composto de, pelo menos 80% de fibra de madeira refinada termo-mecanicamente
- Retenção de água mínima do mulch de 2.000%
- Cor verde



- Agentes umidificantes até 5%
- Agentes fixadores minerais até 15%
- Não poderão ser utilizados mulchs distintos ao indicado.

A área total que deverá receber a hidrossemeadura é de 24.688,4 m<sup>2</sup> (vinte e quatro mil seiscentos e oitenta e oito metros quadrados e quarenta decímetros quadrados) distribuídos em três polígonos cuja descrição é apresentada no item 6 deste Termo. Os serviços deverão ser iniciados apenas após a aprovação do laudo técnico de implantação que irá indicar com precisão a locação e metodologia dos serviços.

- Execução: As áreas de aplicação da hidrossemeadura, deverão ser niveladas ou regularizadas somente nos trechos em que for fundamental para a aplicação da biomanta e da sementeira, de forma a não aumentar o risco de ocorrência de novos deslizamentos. O laudo deverá informar os locais e forma de regularização sempre que necessário ser feita, com explanação clara para equipe de execução.
- Deverá ser instalada biomanta em toda a extensão das áreas que forem indicadas no laudo preliminar, utilizando-se manta de 400g/m<sup>2</sup>, confeccionada em fibra vegetal. A instalação da biomanta deverá prever a fixação por meio de canaletas de topo e grampos de fixação;
- Aplicação da hidrossemeadura deverá prever todo o maquinário, equipamentos e insumos necessários à realização dos serviços, cabendo à CONTRATADA avaliar a área e providenciar todos os meios de realização total do escopo do laudo a ser aprovado pela FF.
- A quantidade de insumos a serem utilizados na massa para compor a sementeira, está descrita na tabela abaixo:

Adubo NPK 07-28-14	62,5 g / m <sup>2</sup>
Mulch em fibra de madeira	450g / m <sup>2</sup>
Sementes conforme mix de espécies atendendo aos parâmetros de TdR	75 g / m <sup>2</sup>

## 6.2 MIX DE SEMENTES

- O mix deverá atender ao parâmetro de volumetria por m<sup>2</sup> indicado acima, bem como acatar os requisitos a seguir:
- Conter pelo menos quatro espécies de cobertura, com índice de VC (valor cultural) superior a 80%, predominantemente adubos verdes, a serem escolhidas entre as espécies da tabela abaixo:

Nome científico	Nome popular
<i>Raphanus sativus</i> L	rabanete
<i>Cajanus cajan</i> (L.) Millsp.	feijão guandu
<i>Canavalia ensiformis</i> (L.)	feijão-de-porco
<i>Crotalaria juncea</i> (L.)	crotalária
<i>Crotalaria micans</i> Link	crotalária
<i>Crotalaria spectabilis</i> Röth	crotalaria
<i>Crotalaria ochroleuca</i> G. Don	crotalaria
<i>Desmodium intortum</i> (Mill.) Urb.	desmódio
<i>Dolichos lablab</i> L.	lablab
<i>Glycine wightii</i> (Graham ex Wight & Arn.) Verdc.	soja perene
<i>Stylosanthes capitata</i> Vogel	capitata
<i>Stylosanthes macrocephala</i> M.B.Ferreira & Sousa Costa	mineirão

<i>Trifolium pratense</i> L.	trevo vermelho
<i>Trifolium vesiculosum</i> Savi	trevo vesiculoso

- Conter mix de sementes de no mínimo 03 espécies arbustivas nativas compatíveis à região específica, as quais deverão ser propostas pela empresa CONTRATADA, avaliando as disponibilidades de mercado bem como compatibilidade das granulometrias com o equipamento de lançamento. Deverá ser apresentado para prévia aprovação da Fundação Florestal, a qual poderá demandar alterações e substituições até que se obtenha o mix aprovado.
- Poderão ser adicionadas, às espécies nativas arbustivas, outras arbustivas não-nativas desde que não tenham potencial de bioinvasão mediante aprovação pelo CONTRATANTE.

### 6.3 BIORRETENTORES

Deverão ser previstas as instalações de biorretentores confeccionados com sacos de linhagem e preenchidos com fibra vegetal. As linhas deverão ter diâmetro de, pelo menos, 30cm e caberá ao laudo inicial indicar as locações precisas que seja pertinente a utilização desta solução. Os biorretentores devem atingir a máxima eficiência como elementos filtrantes e drenantes, devendo ser fabricados de forma industrializada a fim de garantir o fechamento hermético das pontas e a rigidez própria para a instalação, a qual deve ser feita a partir da utilização de estacas fincadas no solo.

### 6.4 APLICAÇÃO DAS SOLUÇÕES

- Utilização de técnicas adequadas de hidrossemeadura, considerando o uso de máquinas e equipamentos apropriados.

Tendo em vista as características do local em que serão executados os serviços, a empresa contratada será responsável por definir a melhor logística capaz de superar as especificidades do terreno. Deverão ser utilizados os equipamentos de hidrossemeadura compatíveis aos trechos do escopo contratado, se for necessário deverão ser providenciados os deslocamentos do equipamento até as cotas de terrenos que sejam capazes de atender ao raio do semeio do equipamento em uso. Todos os complementos e acessórios para atender as atividades no local indicado serão de responsabilidade da empresa contratada.

O mix de sementes que atenda aos critérios estabelecidos acima deverá ser apresentado previamente pela empresa contratada, indicando as espécies que irá adotar para formalização à fiscalização e aprovação de sua utilização na área, fazendo a conferência de atendimento aos parâmetros.

As bobinas de biomanta devem ser estendidas sempre no sentido da declividade do terreno. A fixação bem como a quantidade e especificação dos grampos deverá seguir as recomendações das boas práticas e dos fornecedores, sendo de responsabilidade da CONTRATADA garantir o parâmetro adequado. Os transpasses entre as mantas também devem se atentar às recomendações e não devem ser inferiores a 5cm.

A empresa deverá garantir todos os pontos de acertos ou limpezas de pontos estritamente necessários à eficiência da solução de aplicação da biomanta e da hidrossemeadura, sendo o critério de aceitação a metragem de serviço finalizada com a germinação garantida. As áreas de serviços medidas que porventura

apresentem falhas na solução serão objeto de acionamento de correção pela empresa executora para que refaça trechos se for o caso.

Durante todo o período de execução a empresa contratada deverá manter profissional habilitado para a coordenação do trabalho em encosta para fazer acompanhamento e monitoramento dos riscos e informar à CONTRATANTE qualquer situação que indique necessidade de paralisação dos serviços. Deverão ser adotadas todas as medidas de segurança estabelecidas em normas e leis vigentes aos profissionais em atividade nos trechos.



O uso de toda água necessária para a irrigação e execução dos serviços deverá ser providenciado e garantido pela CONTRATADA, não havendo ponto de alimentação garantido pela CONTRATANTE no local. Devem ser utilizados caminhões pipa caso necessário. O item de remuneração da irrigação considera o volume total de água necessário a todo o período de execução dos serviços e deverá ser proposto desta forma na elaboração das propostas comerciais das empresas.

Deverão ser seguidas todas as recomendações das definições de locações das soluções propostas no laudo técnico emitido pelo Engenheiro e aprovada pela FF. Toda a logística de obra deve estar prevista pela CONTRATADA sendo de sua responsabilidade verificar os equipamentos complementares que viabilizarão superar as complexidades do terreno, a exemplo de cordas e cadeirinhas para execução de serviços análogos às metodologias em trabalho vertical. Todas as despesas relativas a estes aparatos serão de responsabilidade exclusiva da contratada, devendo constar em suas propostas comerciais no item de logística bem como sendo observadas as despesas já pertencentes ao item de Administração local de obra que cobre a necessidade de atendimento de todas as NRs e normativas de execuções correlatas. Competirá à CONTRATADA realizar todos os treinamentos exigidos.

## **7. LOCAL DE PRESTAÇÃO DOS SERVIÇOS**

Os serviços serão executados na Vila Sahy –Localizada no município de São Sebastião/SP. A metragem total dos serviços está inserida conforme polígonos e relatórios fotográficos abaixo:

<b>Id</b>	<b>Foto</b>	<b>Coordenadas</b>
-----------	-------------	--------------------

<p>Área 5 – 7.951,4 m<sup>2</sup></p>		<p>-23.764240° -45.691700°</p>
<p>Área 6 – 7.646,9m<sup>2</sup></p>		<p>-23,763763 -45,692403</p>

Área 7 –  
9.090,1 m<sup>2</sup>



-23.763560°  
-45.693360°

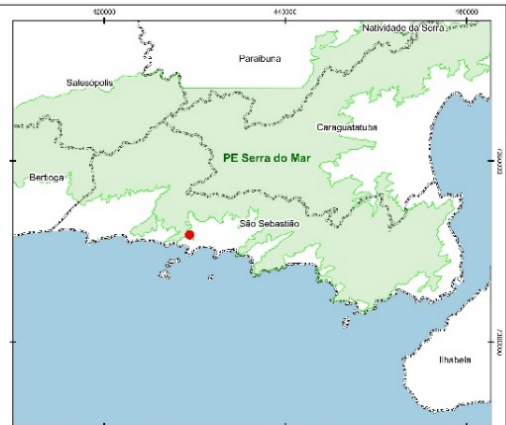
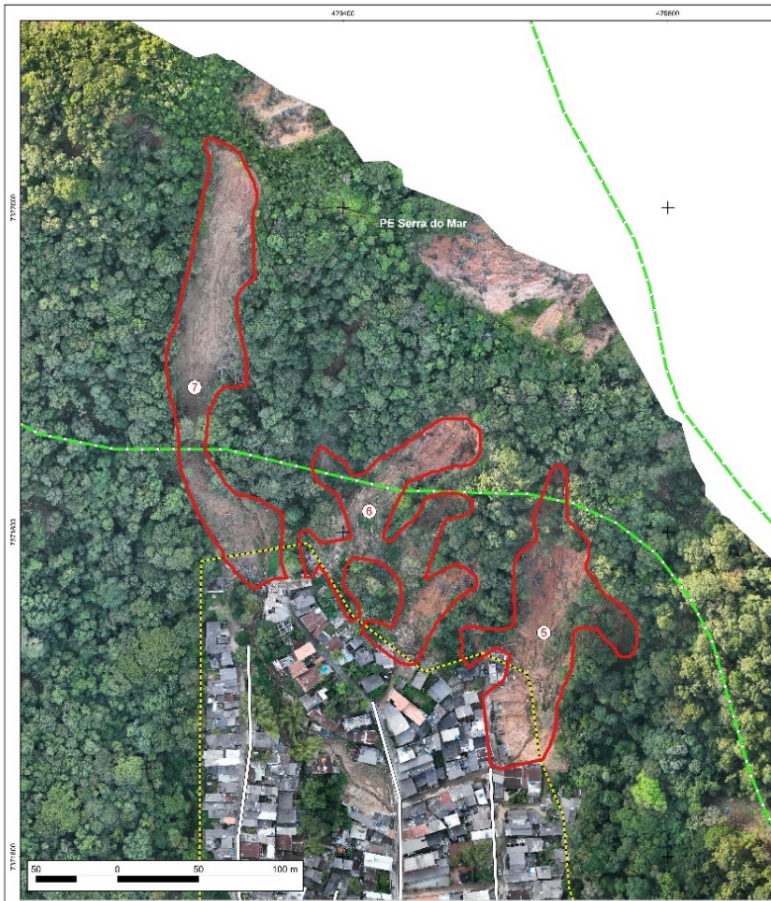

Áreas indicadas para intervenção por hidroseedadura na Vila Sahy  
Município de São Sebastião - Zona de Amortecimento e PE Serra do Mar

**LEGENDA**

- Áreas de intervenção por hidroseedadura
- Limite Municipal\*
- Parque Estadual da Serra do Mar\*
- Malha viária\*
- Área de referência da Vila Sahy\*

Área 5: 7.951,4 m<sup>2</sup>  
 Área 6: 7.646,9 m<sup>2</sup>  
 Área 7: 9.090,1 m<sup>2</sup>  
 Área total: 24.688,4 m<sup>2</sup>

Fonte:  
 1- Companhia de Desenvolvimento Habitacional e Urbano - CDHU (curva de nível, curso d'água, malha viária, Vila Sahy, ortofoto de julho/2023)  
 2- Fundação Florestal (unidades de conservação)  
 3- Instituto de Pesquisas Ambientais - IPA (mapeamento das áreas de escorregamento)  
 4- Instituto Geográfico Cartográfico - IGC (limite municipal)

Organização cartográfica: Fundação Florestal / Jorge Luiz Vargas Lemos / Instituto de Recursos Ambientais - IURAC - Agosto de 2024

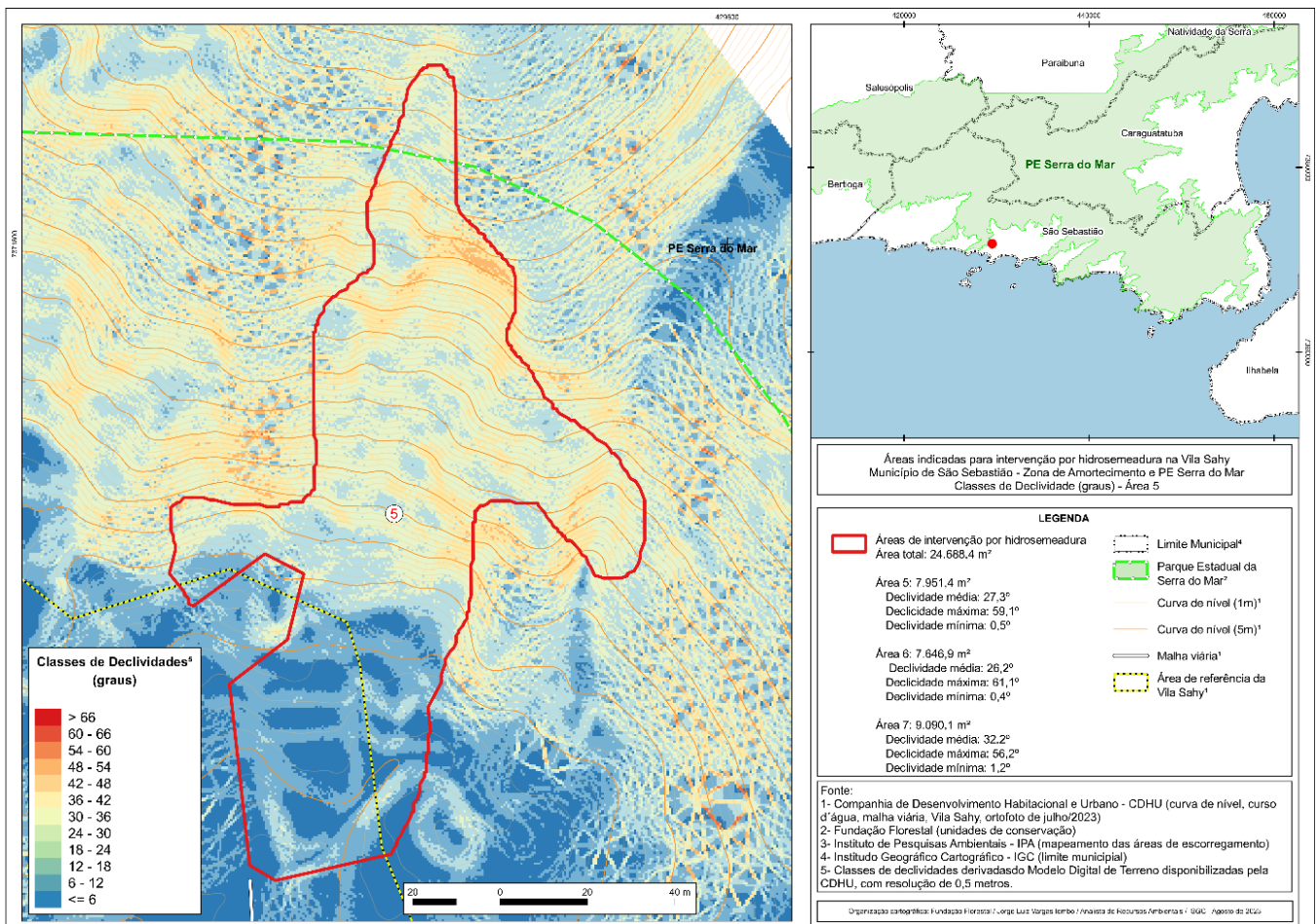
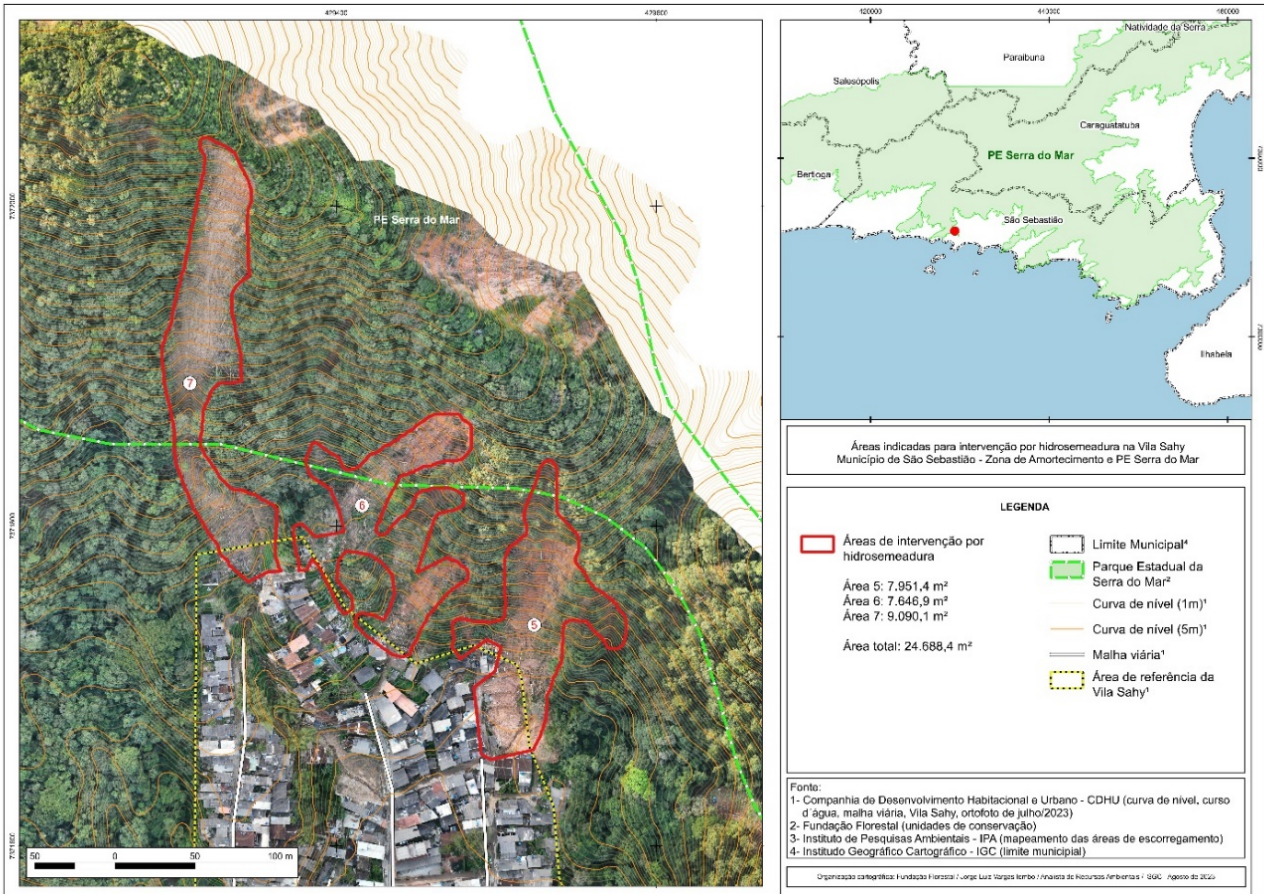

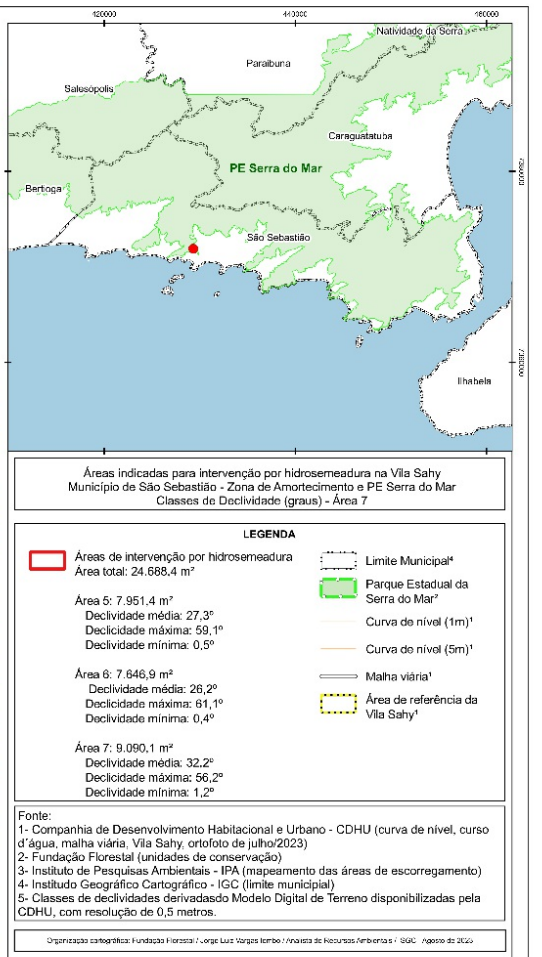
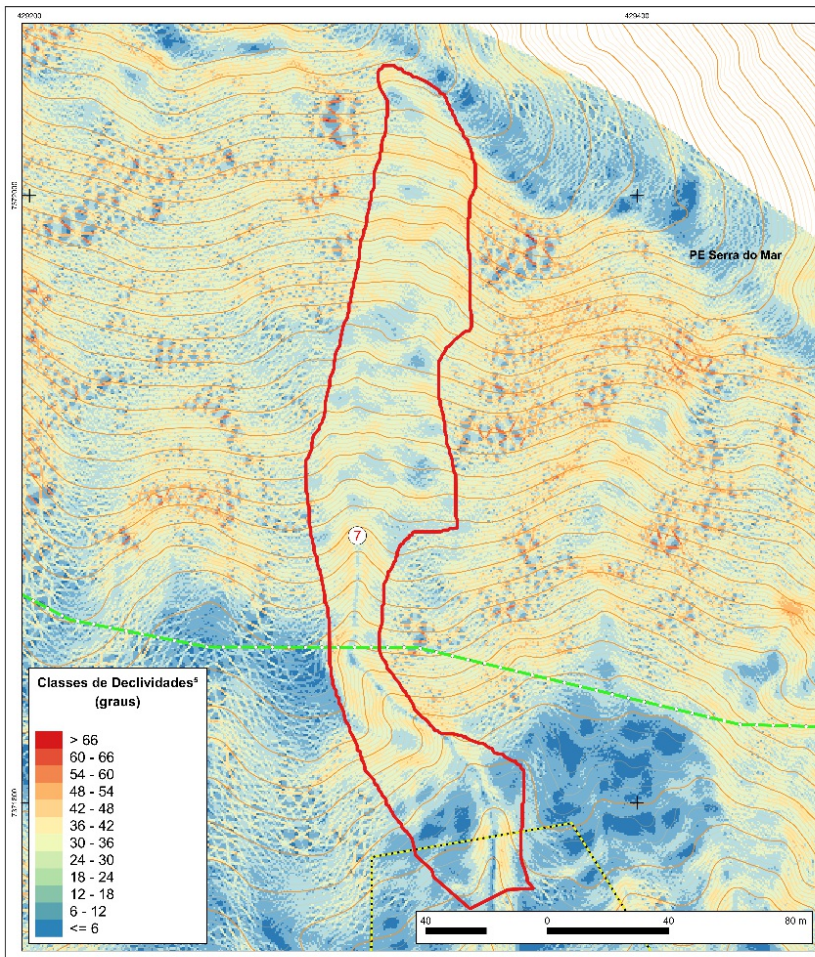
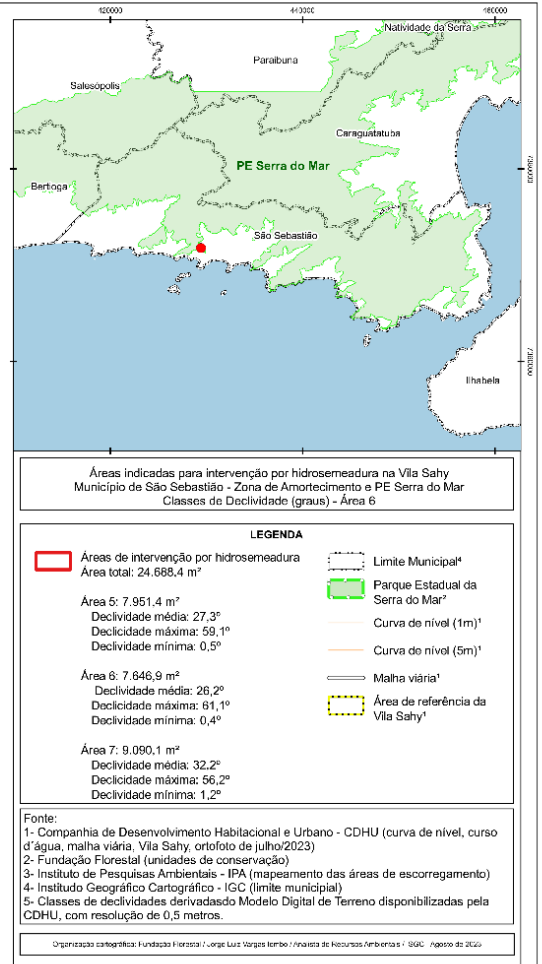
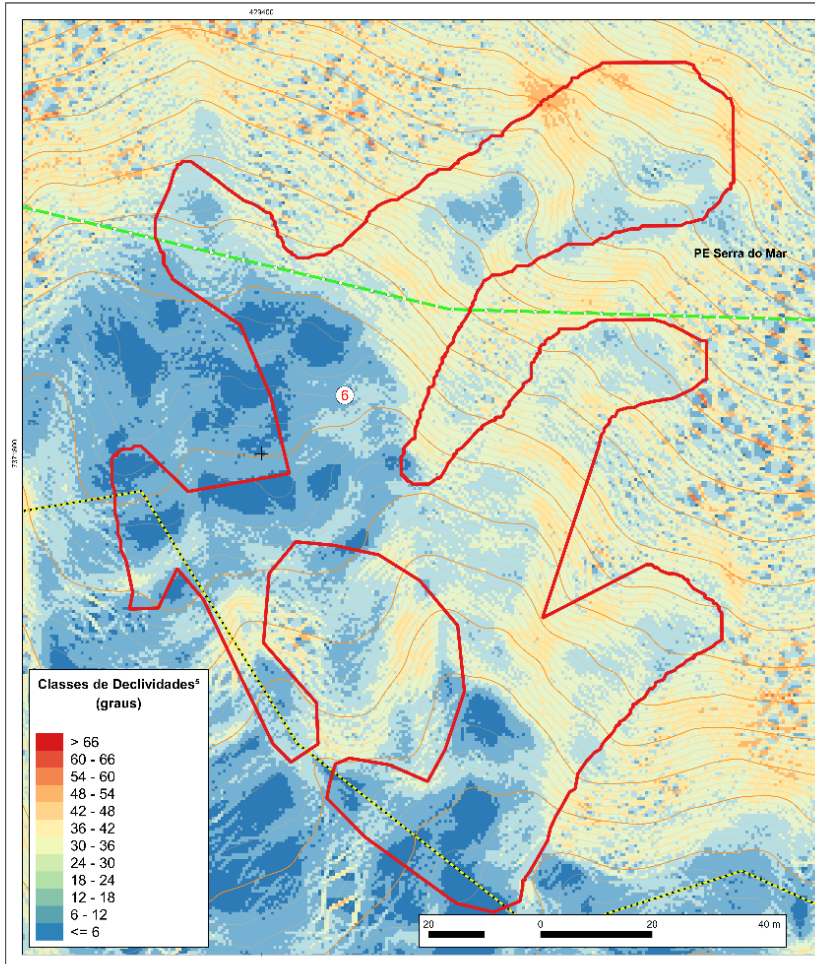

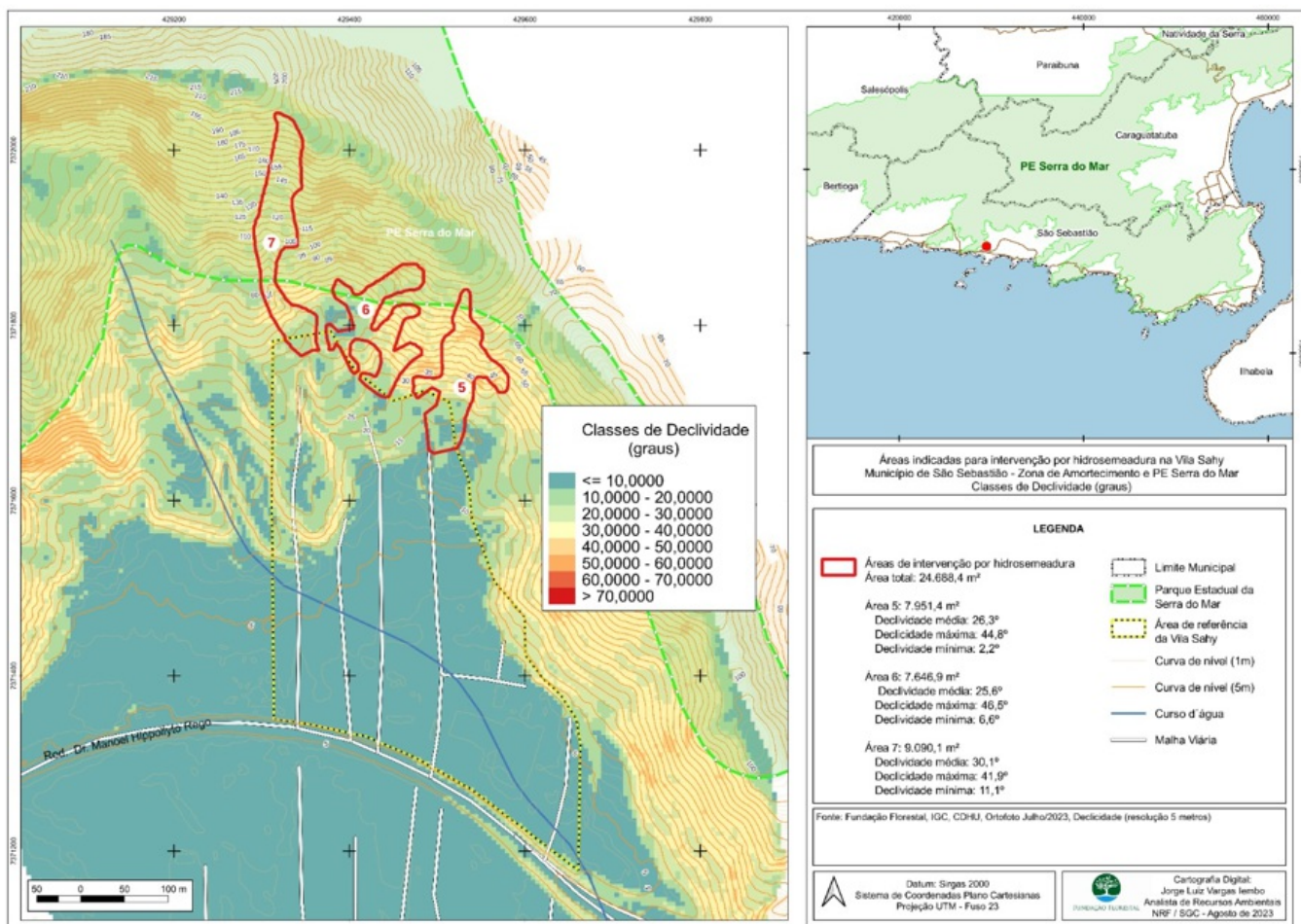

## 8. QUALIFICAÇÃO TÉCNICA

A empresa deverá comprovar sua qualificação mediante Certidão de Registro da empresa no CREA ou no Conselho Federal de Técnicos Industriais – CFT, com validade na data de apresentação da proposta, devidamente atualizada em todos os seus dados cadastrais e contratuais. No caso da licitante vencedora domiciliada em outros estados, o certificado de registro expedido pelo CREA da região deverá, obrigatoriamente, conter a averbação de sua vigência do CREA/SP.

A proponente deverá apresentar atestado(s) de bom desempenho anterior em contrato da mesma natureza e porte, fornecido(s) por pessoas jurídicas de direito público ou privado, que especifique(m) em seu objeto necessariamente os tipos de serviços realizados, com indicações das quantidades e prazo contratual, datas de início e término e local da prestação dos serviços;

Entende-se por mesma natureza e porte, atestado(s) de serviços similares ao objeto da licitação que demonstrem que a empresa prestou serviços correspondentes a, no mínimo, 50% (sessenta por cento) do objeto da licitação.

A comprovação poderá ser efetuada pelo somatório das quantidades realizadas em tantos contratos quanto dispuser o licitante;

O(s) atestado(s) deverá(ão) conter a identificação da pessoa jurídica emitente bem como o nome, o cargo do signatário e telefone para contato.

Deverão ser comprovadas as atividades e quantidades destacadas:

- **Aplicação de hidrossemeadura com mulch com fibra de madeira em, pelo menos 12.300m²**



- **Instalação de biomanta em, pelo menos 6.000m<sup>2</sup>**
- **Instalação de biorretentores somando, pelo menos, 900ml**

## **8.1 PROFISSIONAL**

A Capacidade Técnica Profissional far-se-á mediante a comprovação pela licitante de possuir no seu quadro permanente, e/ou contratado, **na data de apresentação das propostas.**

### **RESPONSÁVEL TÉCNICO**

01 (um) Engenheiro ou Técnico, com experiência comprovada através de CAT (Certidão de Acervo Técnico) emitida pelo CREA/CFT, registrado no CREA ou Conselho Federal de Técnicos Industriais – CFT, como responsável técnico da mesma, sendo detentor de atestados de responsabilidades técnicas por execuções de serviços similares ao escopo. A qualificação do profissional quanto ao tipo de engenheiro ou técnico deverá possuir atribuição legal junto ao conselho CREA/CFT para emitir anotações de responsabilidade técnica - ART ou Termo de Responsabilidade Técnica - TRT para as atividades a serem contratadas. Será o responsável pela elaboração e emissão do laudo descrito neste TdR.. A empresa poderá indicar profissional distinto para elaboração do laudo, desde que atenda aos mesmos requisitos, os quais deverão ser apresentados previamente à Fiscalização para aprovação do profissional designado. O responsável técnico será o mediador em todas as conversas com a Fundação Florestal e deverá acompanhar em tempo integral.

## **9. MOBILIZAÇÃO**

A empresa deverá avaliar a necessidade de locação das instalações provisórias de apoio à execução como escritório e conjunto de sanitários. O local de instalação deverá ser submetido à aprovação da fiscalização.

Todas as despesas relativas à manutenção das instalações do canteiro de serviço estão incluídas na taxa relativa à administração local. Se houver necessidade de fonte de geração de energia como grupo gerador de apoio, deverá ser providenciado pela CONTRATADA.

O canteiro de serviços instalado pela Contratada deverá contar, de acordo com cada uma de suas etapas, com todos os equipamentos, maquinário, ferramentas, etc., necessários à sua execução.

Caberá à Contratada fornecer todos os equipamentos individuais de proteção aos operários, tais como: capacetes, cintos de segurança, luvas, botas, máscaras, etc., de acordo com as prescrições específicas em vigor.

A separação dos resíduos decorrentes da execução e atividades operacionais de suporte deverá ser absorvida como prática de racionalização do canteiro de obras.

## **10. PLACA DE OBRAS**

A Contratada deverá confeccionar e instalar, a critério, uma ou mais placas identificadoras das obras executadas, estritamente de acordo com o modelo fornecido pela fiscalização, conforme o padrão utilizado pelo Governo da fiscalização do Estado de São Paulo.

As placas de identificação da Contratada e de eventuais consultores e firmas especializadas deverão ter suas dimensões submetidas à aprovação da fiscalização, que determinará, também, o seu posicionamento no canteiro de serviços.

## PLACA DE OBRA

Para identificar as obras do Governo do Estado de São Paulo sempre são colocadas duas placas: uma maior denominada Principal e uma menor que chamamos de Placa de Apoio.

Na Principal, o nome da obra deve aparecer em destaque. Na Placa de Apoio devem ser colocadas as informações complementares.

O detalhamento das informações de cada placa é definido pela Secretaria responsável, juntamente com a Subsecretaria de Comunicação.

Preste atenção, porque isso é muito importante: as duas placas têm que estar obrigatoriamente lado a lado.

O ideal é que sejam duas placas independentes instaladas com 15 cm de distância entre elas.

### GRID CONSTRUTIVO

As placas-padrão (3 m de altura) devem usar linhas-base horizontais (grid baseline) com 10cm de distância. Nos demais formatos, define-se a distância de cada linha base dividindo a altura total da placa por 30 ( $X = \text{altura}/30$ ).

**ATENÇÃO:** os nomes da obra e informações aplicados são meramente ilustrativos.



Figura 2 – modelo de placa acessado no link: <https://www.comunicacao.sp.gov.br/manuais/>

## 11. CONDIÇÕES DE EXECUÇÃO

A Contratada, durante toda a duração dos serviços, deverá manter em adequado funcionamento sua infraestrutura, serviços operacionais de apoio e supervisão:

Todos os equipamentos devem ser mantidos em condições de pleno funcionamento.

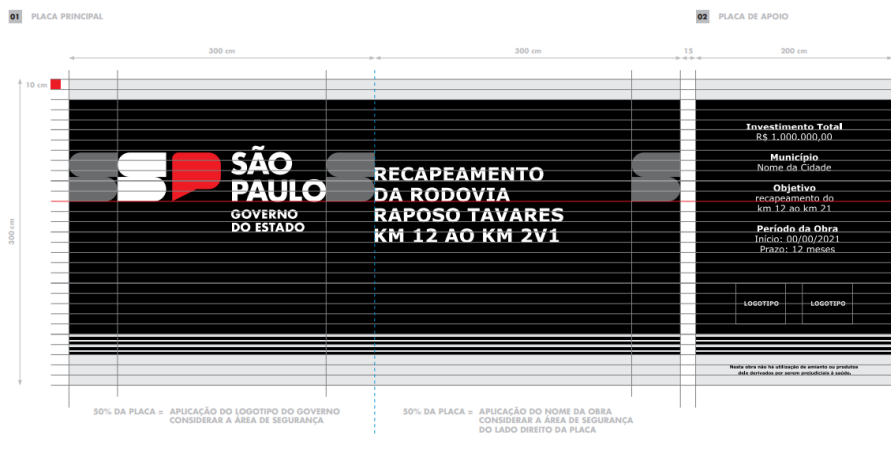
Deverá haver rígido controle dos resíduos e efluentes gerados, das emissões atmosféricas, além dos materiais utilizados no canteiro. Não serão tolerados, especificamente, desvios quanto a:

- § Emissão de fumaça preta e gases de escapamentos acima dos padrões legais;
- § Ocorrência de vazamentos;
- § Separação, coleta e destinação de resíduos recicláveis;
- § Separação, coleta e destinação de resíduos não recicláveis;
- § Uso de materiais tóxicos.

## 12. EMPREITADA

A contratação dos serviços pretendidos será realizada mediante a modalidade de empreitada por **preço unitário**, uma vez que a natureza do escopo é predominantemente de solução de revegetação em metragem conhecida de forma estimada mas que será indicada com precisão no laudo a ser emitido pela própria CONTRATADA, cuja locação ideal de hidrossemeadura espessa, aplicação de biomanta, e biorretentores é de expertise das licitantes. A empresa contratada deverá atender a solução da metragem como um todo, a partir da definição do laudo, após aprovação pela Fundação Florestal.

### **13. CRITÉRIO DE MEDIÇÃO**

**13.1.** Os serviços iniciais serão medidos de forma individual de cada um dos 3 itens. A Placa de Obras será medida após a instalação no local e os pontos de apoio de construções provisórias serão medidos de forma proporcional ao tempo de execução.

**13.2.** O laudo técnico de implantação será medido como produto único, conforme valor ofertado pela empresa para o item 2. Obrigatoriamente o produto deverá ser entregue em até 15 (quinze) dias após a assinatura do contrato e será condicionante para o início das demais atividades previstas.

**13.3.** O item de deslocamento/logística – item 7, será medido de forma global, sendo aferido o percentual conforme o avanço físico total contratado.

**13.4.** Os demais serviços, Item 3 – Hidrossemeadura, Item 4 – irrigação, item 5 – Biomanta e item 6 – Biorretentor, serão medidos aferindo-se a quantidade de serviço executado a partir das unidades de medida indicadas em planilha para cada item. Destacamos que os itens foram elaborados a partir de composições próprias da FF, valendo-se de insumos de boletins referenciais e, em casos ausentes, cotações de mercado. As composições estimam todos os insumos necessário, porém só será aferido o serviço concluído, por unidade de medida. Caberá à empresa licitante observar todos os parâmetros do Termo de Referência para que os valores de sua proposta comercial atendam às exigências técnicas contidas no documento. A definição dos maquinários, equipamentos e mão de obra para realização dos serviços será de responsabilidade da contratada. Os parâmetros dos materiais que compõe os serviços deverão ser acatados rigorosamente conforme descritivo.

**13.5.** O item de Administração Local da Obra, ainda que indicado ao final da planilha, trata-se de custo direto de obra, conforme Acórdão TCU 2622/2013, o qual balizou o coeficiente utilizado. O item será remunerado de acordo com o avanço físico da obra. Após avaliação da medição dos serviços realizados no mês, o coeficiente é aplicado de forma proporcional. O BDI incide também sobre a Administração Local, obtendo-se o montante final de cada medição.

### **14. COMPOSIÇÃO DA ADMINISTRAÇÃO LOCAL DE OBRA**

A administração local é um componente do custo direto da obra e compreende a estrutura administrativa de condução e apoio à execução da construção, composta de pessoal de direção técnica, pessoal de escritório e de segurança (vigias, porteiros, seguranças etc.) bem como, materiais de consumo, equipamentos de escritório e de fiscalização.

A Administração Local compreende os custos das seguintes parcelas e atividades, dentre outras que se mostrarem necessárias:

- Chefia e coordenação;
- Equipe de produção;
- Departamento planejamento;
- Manutenção do canteiro de obras;
- Gestão da qualidade e produtividade;
- Gestão de materiais;
- Gestão de recursos humanos;
- Gastos com energia, água, gás, telefonia e internet;
- Consumos de material de escritório e de higiene/limpeza;
- Medicina e segurança do trabalho;

- Laboratórios e controle tecnológico dos materiais;
- Acompanhamento topográfico;
- Mobiliário em geral (mesas, cadeiras, armários, estantes etc.);
- Equipamentos de informática;
- Eletrodomésticos e utensílios;
- Veículos de transporte de apoio e para transporte dos trabalhadores;
- Treinamentos;

Outros equipamentos de apoio que não estejam especificamente alocados para nenhum serviço.

As Normas Regulamentadoras do Ministério do Trabalho listadas a seguir, quando forem obrigatórias, de acordo com a legislação em vigor, também devem ser consignadas na administração local da obra, caso não tenham os custos apropriados em nenhuma outra rubrica orçamentária:

NR-01 – Gerenciamento de riscos;

NR-4 – Serviços Especializados em Engenharia de Segurança e Medicina do Trabalho – SESMT;

NR-5 – Comissão Interna de Prevenção de Acidentes – CIPA;

NR-6 – Equipamentos de Proteção Individual – EPI;

NR-7 – Programa de Controle Médico e Saúde ocupacional – PCMSO;

NR-9 - Programa de Prevenção de Riscos Ambientais - PPRA;

NR- 10 – Segurança em Instalações e Serviços de Eletricidade;

NR-15– Atividades e Operações Insalubres;

NR-16 – Atividades e Operações Perigosas;

NR-21 – Trabalho a Céu Aberto;

NR-35 – Trabalho em Altura.

## **15. PRAZO DE EXECUÇÃO**

O serviço deverá ser realizado em até 60 (sessenta) dias contados a partir da assinatura do Contrato, respeitando-se o cronograma físico financeiro anexo.

## **16. PRECAUÇÕES RELATIVAS À UNIDADE DE CONSERVAÇÃO**

- Excluir da lista de espécies incorporadas na hidrossemeadura aquelas que forem de potencial invasor
  - Espécies de maior uso em sistemas de hidrossemeadura, garantindo cobertura e estabilização de solos
  - Exclusão de espécies com potencial invasivo aos ecossistemas naturais ocorrentes no entorno ou que permanecessem na área, ou ainda que dificultassem o estabelecimento de espécies nativas
  - Espécies adequadas às condições locais, principalmente de clima
  - Conjunto de espécies com sistemas radiculares de diferentes morfologias e tamanhos para propiciar estruturação e estabilização do solo
- Seleção de espécies arbustivas nativas
- Observação, das espécies ocorrentes em regeneração nas cicatrizes e no entorno imediato
  - Utilização de espécies arbustivas nativas com potencial de utilização, considerando:
  - Ocorrência na região da Serra do Mar para todas
  - Experiências anteriores de hidrossemeadura para algumas das listadas
  - Tamanho de sementes

- Rapidez de germinação e crescimento

istemas radiculares de diferentes morfologias e tamanhos para propiciar estruturação e estabilização do solo.

## **17. OBRIGAÇÕES DA CONTRATANTE**

- Fornecer as informações necessárias para o acesso e localização das áreas selecionadas para a execução do serviço;
- Promover a liberação da área destinada a aplicação do Revestimento Vegetal;
- Fornecer sinalização e interdição de pista caso necessário;
- Apoiar com as informações de seu conhecimento que possam facilitar os trabalhos da contratada;
- Realizar vistorias periódicas e apontar qualquer necessidade de adequação ou refazimento dos serviços ou de desatendimento ao contrato;
- Realizar as medições e pagamentos conforme cláusulas contratuais.

## **18. OBRIGAÇÕES DA CONTRATADA**

- É responsabilidade da CONTRATADA realizar as atividades/operações como previsto neste Termo de Referência, atendendo às solicitações de ajustes e providências da CONTRATANTE.
- A CONTRATADA deverá fornecer veículos, tratores, máquinas, implementos e equipamentos necessários para execução de todas as ações previstas neste termo de referência especificadas neste Termo de Referência.
- É responsabilidade da CONTRATADA fornecer uniformes, identificação e todos os Equipamentos de Proteção Individuais – EPIs aos trabalhadores empregados na execução dos serviços, devendo cumprir as normativas regulamentadoras e exigências técnicas vigentes sobre equipamentos e procedimentos obrigatórios relacionados à segurança e saúde do trabalhador.
- A integração dos serviços com os demais projetos e dinâmica de gestão desenvolvidos na Unidade de Conservação deverá estar prevista, apresentando coerência no perfil de resultados construídos.
- Havendo a necessidade de alguma adaptação ou ajustes na execução do projeto com técnicas que resultem em melhorias no processo como um todo, observadas as diretrizes do Plano de Manejo e do Programa de Recuperação Ambiental nas Unidades de Conservação da Fundação Florestal (Portaria Normativa FF 265/2017), tal situação deverá ser discutida e aprovada em comum acordo com a CONTRATANTE.
- A CONTRATADA deverá atender ao conjunto de normas existentes junto aos órgãos do sistema ambiental federal, estadual e municipal.
- A CONTRATADA deverá estar disponível para reuniões periódicas nas dependências da Fundação Florestal, nas sedes das Unidades de Conservação, bem como reuniões online quando necessário, durante a vigência do contrato.
- Após a conclusão de cada etapa dos serviços, a CONTRATADA deverá remover todo equipamento utilizado, o material excedente, o entulho e as instalações da área de apoio, entregando os serviços, a área de restauração e as áreas contíguas livres e em perfeitas condições de uso e limpeza. Durante os serviços é responsabilidade da CONTRATADA manter a área total do projeto em perfeitas condições de uso e limpeza com retirada diária de todo o entulho e lixo proveniente das atividades e operações.

- A CONTRATADA é responsável pela segurança da área objeto de restauração neste termo de referência,
- A CONTRATADA deverá proibir seus empregados e/ou prepostos, de promover caça, pesca bem como portar arma de fogo, uso de bebidas alcoólicas e fumar ou a realizar qualquer outra atividade que infrinja a legislação ambiental vigente, nas dependências do Parque;
- A transgressão das regras e normas da Unidade de Conservação por parte de qualquer funcionário ou colaborador da CONTRATADA implicará em advertência ou imediata retirada do responsável ou de toda equipe do interior da Unidade, conforme a gravidade da ocorrência, cuja avaliação competirá à Fundação Florestal.
- Providenciar todos os meios de transportes necessários à execução dos serviços na unidade, respeitando todas as legislações e normas aplicáveis
- Efetuar o pagamento de todos os tributos e obrigações fiscais incidentes ou que vierem a incidir sobre o objeto do contrato;
- Garantir execução de todos os serviços pretendidos no memorial descritivo em sua totalidade;
- Apontar, durante o certame licitatório qualquer discordância que julgue impactante com relação aos quantitativos estipulados em planilha referencial anexa.
- Aprovação e anuência perante qualquer órgão que seja necessário ao desenvolvimento das atividades descritas;
- Submeter à aprovação da fiscalização os produtos, objeto do contrato;
- Conforme dispõe a lei 8666/93 Art. 71.: O contratado é responsável pelos encargos trabalhistas, previdenciários, fiscais e comerciais resultantes da execução do contrato
- O contratado é obrigado a reparar, corrigir, remover, reconstruir ou substituir, às suas expensas, no total ou em parte, o objeto do contrato em que se verificarem vícios, defeitos ou incorreções resultantes da execução ou de materiais empregados;

## **19. DOS PAGAMENTOS**

Os pagamentos serão realizados respeitando-se os prazos e procedimentos conforme exposto abaixo:

- Será realizada vistoria pelo Gestor Contratual ao local de execução dos serviços para conferência de percentuais executados de itens contratuais a partir de planilha de pleito de medição da empresa contratada. Obrigatoriamente a CONTRATADA deverá entregar planilha de proposta de medição antes da vistoria.
- Deverão ser entregues os produtos que estiverem estipulados em contrato referente a cada mês de medição, na mesma data de verificação dos serviços, sendo que em todos os meses será obrigatório o relatório fotográfico que registre todas as etapas de execução do período.
- A gestão contratual dará o aceite formal por e-mail com envio do atestado de medição para liberação da emissão da Nota Fiscal. Caso necessário, solicitará correções nos itens de medição para equalizar com o percentual aferido em fiscalização, devendo ser aguardado o aceite definitivo para envio da NF. As solicitações de revisões no pleito devem ser atendidas pela CONTRATADA em, no máximo, 48 (quarenta e oito horas).
- Após liberação, a NF e atestado de medição e demais documentações da empresa

necessárias ao pagamento, deverão ser enviadas ao Setor de Contratos por e-mail no endereço [recebimentonotas@fflorestal.sp.gov.br](mailto:recebimentonotas@fflorestal.sp.gov.br) em, no máximo, 48 (quarenta e oito) horas após o aceite formal. É indispensável que a CONTRATADA indique e-mail de comunicação que seja eficiente e que esteja sob gestão de profissional que atenda à FF e aos prazos definidos.

- O pagamento será realizado em 30 (trinta) dias contatos a partir do recebimento da NF e demais documentos conforme descritos acima.

## **20. RECEBIMENTO PROVISÓRIO E DEFINITIVO**

Após a conclusão dos serviços em toda a área de escopo do contrato, em até 10 (dez) dias será emitido o Termo de Recebimento Provisório, atestando o atendimento pela CONTRATADA de todas as atividades previstas. O Termo de Recebimento Definitivo ficará condicionado à observação de possíveis pontos de falhas de germinação que serão comunicados à CONTRATADA para que proceda à solução dos problemas com novo semeio ou com a utilização de adubação adequada. As inspeções da eficiência da hidrossemeadura ocorrerão a partir de 45 dias de sua aplicação. O prazo para emissão do Termo de Recebimento Definitivo será de 90 dias após a emissão do Termo de Recebimento Provisório, condicionado à confirmação da eficácia das correções nos trechos indicados após as vistorias.

## **21. GARANTIA DE EXECUÇÃO**

Após haver cumprido o período próprio de germinação das espécies hidrossemeadas, é de responsabilidade da CONTRATADA proceder ao replantio nas áreas que apresentarem dificuldade de germinação das sementes, morte, ou falhas que comprometam a qualidade dos serviços contratados sem gerar nenhum ônus para a CONTRATANTE. É de responsabilidade da CONTRATADA a realização do replantio até que se dê a consolidação da cobertura vegetal.

Após aproximadamente 30 (trinta) dias da aplicação da hidrossemeadura deverá ser feita a verificação das áreas hidrossemeadas para que sejam identificadas necessidades de aplicação de adubação ou fertilização química, visando corrigir eventuais deficiências nutricionais das plantas. A partir desta etapa deverão ser feitas tantas fertilizações quantas forem necessárias para a perfeita formação da cobertura vegetal. Os atendimentos pela empresa contratada deverão ocorrer após 5 (cinco) dias úteis após o acionamento pela Fundação Florestal com indicação dos trechos.

A CONTRATADA deverá garantir a germinação total da área hidrossemeada durante seis meses, a contar da execução total do contrato.

## **22. GESTÃO CONTRATUAL**

Gestor: Fernanda Cestari

Suplente: Márcio José dos Santos

## **23. ANEXOS**

Anexo I.A - Mapas de localizações de áreas

Anexo I.B - LINK PARA AUXÍLIO NA LOCALIZAÇÃO DAS ÁREAS:

<https://www.youtube.com/playlist?list=PLIn9CefEKboX7M0llhCAMC-hDzzqnnani>

## ANEXO I.A – MAPAS DE LOCALIZAÇÕES DE ÁREAS

OS MAPAS DE LOCALIZAÇÕES DE ÁREAS ESTÃO DISPONÍVEIS PARA DOWNLOAD NO SITE DA FUNDAÇÃO FLORESTAL (<http://www.fflorestal.sp.gov.br/>).

## ANEXO I. B - LINK PARA AUXÍLIO NA LOCALIZAÇÃO DAS ÁREAS

SEGUE ABAIXO LINK PARA AUXÍLIO NA LOCALIZAÇÃO DAS ÁREAS:

<https://www.youtube.com/playlist?list=PLIn9CefEKboX7MOllhCAMC-hDzzqnnani>

## ANEXO II

### MODELO DE PLANILHA DE PROPOSTA

À  
FUNDAÇÃO PARA A CONSERVAÇÃO E A PRODUÇÃO FLORESTAL DO  
ESTADO DE SÃO PAULO  
Ref.: PREGÃO ELETRÔNICO E-96/2023  
Processo SEI 262.00002461/2023-59  
**OBJETO: PRESTAÇÃO DE SERVIÇO DE HIDROSSEMEADURA COM BIOMANTA E INSTALAÇÃO DE BIORRETENTORES NAS ÁREAS DESIGNADAS DENTRO DO PARQUE ESTADUAL DA SERRA DO MAR – NÚCLEO SÃO SEBASTIÃO E EM SEU ENTORNO, VISANDO AO RECOBRIMENTO VEGETAL COM ESPÉCIES NATIVAS E OUTRAS DE ADUBAÇÃO VERDE.**

1) Após analisarmos os termos da licitação em referência, bem como as condições previstas no Termo de Referência (Memorial Descritivo) – Anexo I, propomo-nos a executar os serviços, objeto em referência, pelo **valor total** de R\$ \_\_\_\_\_ (\_\_\_\_\_), conforme abaixo descrito nos termos detalhados no Anexo II.A – Planilha de Quantidades e Custos e Cronograma Físico-Financeiro.

ITEM	UNIDADES DE CONSERVAÇÃO	PRAZO	VALOR TOTAL R\$
1	<b><u>PRESTAÇÃO DE SERVIÇO DE HIDROSSEMEADURA COM BIOMANTA E INSTALAÇÃO DE BIORRETENTORES NAS ÁREAS DESIGNADAS DENTRO DO PARQUE ESTADUAL DA SERRA DO MAR</u></b>	60 (sessenta)	R\$



1	<b>DENTRO DO PARQUE ESTADUAL DA SERRA DO MAR - NÚCLEO SÃO SEBASTIÃO E EM SEU ENTORNO, VISANDO AO RECOBRIMENTO VEGETAL COM ESPÉCIES NATIVAS E OUTRAS DE ADUBAÇÃO VERDE</b>	dias	R\$
<b>TOTAL GERAL</b>			R\$

2) O preço acima é final e nele estão incluídos todos os custos, tributos, taxas, encargos sociais e demais despesas relativas ao serviço objeto da Licitação, de forma a se constituírem nas contraprestações a ser paga pela **Fundação Florestal**.

3) Declaramos estar de acordo com todos os termos do Edital e seus Anexos, bem como não existir nenhum fato impeditivo para celebrar contrato com a **Fundação Florestal**.

4) O prazo de validade da proposta é de 60 (sessenta) dias consecutivos, a contar da data de sua apresentação à **Fundação Florestal**.

5) Os serviços deverão ser executados no prazo de 60 (sessenta) dias, conforme indicado no Anexo I – Termo de Referência e Anexo II.A – Planilha de Quantidades e Custos e Cronograma Físico Financeiro.

6) O pagamento será efetuado após a aprovação da medição, enviada pela contratada, a Fundação Florestal autorizará oficialmente, através de documento específico, o pagamento do serviço do período, correspondente aos produtos produzidos e a parcela fixada no contrato.

7) Anexo:

Anexo II.A – Planilha de Quantidades e Custos e Cronograma Físico Financeiro.

São Paulo, \_\_\_\_ de \_\_\_\_\_ de 2023.

Responsável (nome/cargo/assinatura)

Identificação ou Carimbo da Empresa licitante

### **ANEXO II.A – PLANILHA DE QUANTIDADES E CUSTOS E CRONOGRAMA FÍSICO FINANCEIRO.**

**A PLANILHA DE QUANTIDADES E CUSTOS E CRONOGRAMA FÍSICO FINANCEIRO ESTÃO DISPONÍVEIS PARA DOWNLOAD NO SITE DA FUNDAÇÃO FLORESTAL (<http://www.fflorestal.sp.gov.br/>).**

### **ANEXO III**

## MODELOS DE DECLARAÇÕES

### ANEXO III.1

#### MODELO A QUE SE REFERE O ITEM 4.1.4.1. DO EDITAL (em papel timbrado da licitante)

Nome completo:

---

CPF nº: \_\_\_\_\_

**DECLARO**, sob as penas da Lei, que o licitante \_\_\_\_\_  
(*nome empresarial*), interessado em participar do Pregão Eletrônico nº \_\_\_\_/\_\_\_\_,  
Processo nº \_\_\_\_/\_\_\_\_:

- a) está em situação regular perante o Ministério do Trabalho e Emprego no que se refere a observância do disposto no inciso XXXIII do artigo 7.º da Constituição Federal, na forma do Decreto Estadual nº 42.911/1998;
- b) não se enquadra em nenhuma das vedações de participação na licitação do item 2.2 deste Edital;
- c) não possui empregados executando trabalho degradante ou forçado, observando o disposto nos incisos III e IV do artigo 1º e no inciso III do artigo 5º da Constituição Federal; e
- d) atende às normas de saúde e segurança do trabalho, nos termos do parágrafo único do artigo 117 da Constituição Estadual.

(Local e data).

---

(Nome/assinatura do representante legal)

### ANEXO III.2

#### DECLARAÇÃO DE ELABORAÇÃO INDEPENDENTE DE PROPOSTA E ATUAÇÃO CONFORME AO MARCO LEGAL ANTICORRUPÇÃO (em papel timbrado da licitante)

Eu, \_\_\_\_\_, portador do CPF nº \_\_\_\_\_, representante legal do licitante \_\_\_\_\_ (nome empresarial), interessado em participar do Pregão Eletrônico nº \_\_\_\_/\_\_\_\_, Processo nº \_\_\_\_/\_\_\_\_, **DECLARO**, sob as penas da Lei, especialmente o artigo 299 do Código Penal Brasileiro, que:

- a) a proposta apresentada foi elaborada de maneira independente e o seu conteúdo não foi, no todo ou em parte, direta ou indiretamente, informado ou discutido com qualquer outro licitante ou interessado, em potencial ou de fato, no presente procedimento licitatório;
- b) a intenção de apresentar a proposta não foi informada ou discutida com qualquer outro licitante ou interessado, em potencial ou de fato, no presente procedimento licitatório;
- c) o licitante não tentou, por qualquer meio ou por qualquer pessoa, influir na decisão de qualquer outro licitante ou interessado, em potencial ou de fato, no presente procedimento licitatório;
- d) o conteúdo da proposta apresentada não será, no todo ou em parte, direta ou indiretamente, comunicado ou discutido com qualquer outro licitante ou interessado, em potencial ou de fato, no presente procedimento licitatório antes da adjudicação do objeto;
- e) o conteúdo da proposta apresentada não foi, no todo ou em parte, informado, discutido ou recebido de qualquer integrante relacionado, direta ou indiretamente, ao órgão licitante antes da abertura oficial das propostas; e
- f) o representante legal do licitante está plenamente ciente do teor e da extensão desta declaração e que detém plenos poderes e informações para firmá-la.

**DECLARO**, ainda, que a pessoa jurídica que represento conduz seus negócios de forma a coibir fraudes, corrupção e a prática de quaisquer outros atos lesivos à Administração Pública, nacional ou estrangeira, em atendimento à Lei Federal nº 12.846/ 2013 e ao Decreto Estadual nº 67.301/2022, tais como:

- I – prometer, oferecer ou dar, direta ou indiretamente, vantagem indevida a agente público, ou a terceira pessoa a ele relacionada;
- II – comprovadamente, financiar, custear, patrocinar ou de qualquer modo subvencionar a prática dos atos ilícitos previstos em Lei;
- III – comprovadamente, utilizar-se de interposta pessoa física ou jurídica para ocultar ou dissimular seus reais interesses ou a identidade dos beneficiários dos atos praticados;
- IV – no tocante a licitações e contratos:
  - a) frustrar ou fraudar, mediante ajuste, combinação ou qualquer outro expediente, o caráter competitivo de procedimento licitatório público;
  - b) impedir, perturbar ou fraudar a realização de qualquer ato de procedimento licitatório público;
  - c) afastar ou procurar afastar licitante, por meio de fraude ou oferecimento de vantagem de qualquer tipo;
  - d) fraudar licitação pública ou contrato dela decorrente;
  - e) criar, de modo fraudulento ou irregular, pessoa jurídica para participar de licitação pública ou celebrar contrato administrativo;
  - f) obter vantagem ou benefício indevido, de modo fraudulento, de

modificações ou prorrogações de contratos celebrados com a administração pública, sem autorização em lei, no ato convocatório da licitação pública ou nos respectivos instrumentos contratuais; ou

g) manipular ou fraudar o equilíbrio econômico-financeiro dos contratos celebrados com a administração pública;

V – dificultar atividade de investigação ou fiscalização de órgãos, entidades ou agentes públicos, ou intervir em sua atuação, inclusive no âmbito das agências reguladoras e dos órgãos de fiscalização do sistema financeiro nacional.

(Local e data).

---

(Nome/assinatura do representante legal)

### ANEXO III.3

#### DECLARAÇÃO DE ENQUADRAMENTO COMO MICROEMPRESA OU EMPRESA DE PEQUENO PORTE (em papel timbrado da licitante)

<b>ATENÇÃO: ESTA DECLARAÇÃO DEVE SER APRESENTADA APENAS POR LICITANTES QUE SEJAM ME/EPP, NOS TERMOS DO ITEM 4.1.4.3. DO EDITAL.</b>
---

Eu, \_\_\_\_\_, portador do CPF nº \_\_\_\_\_, representante legal do licitante \_\_\_\_\_ (*nome empresarial*), interessado em participar do Pregão Eletrônico nº \_\_\_/\_\_\_, Processo nº \_\_\_/\_\_\_, **DECLARO**, sob as penas da Lei, o seu enquadramento na condição de Microempresa ou Empresa de Pequeno Porte, nos critérios previstos no artigo 3º da Lei Complementar Federal nº 123/2006, bem como sua não inclusão nas vedações previstas no mesmo diploma legal.

(Local e data).

---

(Nome/assinatura do representante legal)

### ANEXO III.4

DECLARAÇÃO DE ENQUADRAMENTO COMO COOPERATIVA QUE PREENCHA  
AS CONDIÇÕES ESTABELECIDAS NO ART. 34, DA LEI FEDERAL Nº 11.488/2007  
(em papel timbrado da licitante)

**ATENÇÃO: ESTA DECLARAÇÃO DEVE SER APRESENTADA APENAS POR LICITANTES QUE SEJAM COOPERATIVAS, NOS TERMOS DO ITEM 4.1.4.5 DO EDITAL.**

Eu, \_\_\_\_\_, portador do CPF nº \_\_\_\_\_, representante legal do licitante \_\_\_\_\_ (nome empresarial), interessado em participar do Pregão Eletrônico nº \_\_\_\_/\_\_\_\_, Processo nº \_\_\_\_/\_\_\_\_, **DECLARO**, sob as penas da Lei, que:

- a) O Estatuto Social da cooperativa encontra-se adequado à Lei Federal nº 12.690/2012;
- b) A cooperativa auferiu Receita Bruta até o limite definido no inciso II do *caput* do art. 3º da Lei Complementar Federal nº 123/2006, a ser comprovado mediante Demonstração do Resultado do Exercício ou documento equivalente;

(Local e data).

\_\_\_\_\_  
(Nome/assinatura do representante legal)

### ANEXO IV

**PORTARIA FF/DE Nº 279/2018**

**Portaria FF/DE Nº 279/2018**

Dispõe sobre a aplicação das sanções decorrentes dos procedimentos licitatórios e dos contratos administrativos no âmbito da Fundação para a Conservação e a Produção Florestal do Estado de São Paulo – Fundação Florestal

**Data de Emissão:**  
12/03/2018

O DIRETOR EXECUTIVO DA FUNDAÇÃO FLORESTAL, no uso de suas atribuições legais, e, Considerando as disposições das Leis federais nº 8.666, de 21 de junho de 1993, e nº 10.520, de 17 de julho de 2002, e da Lei estadual nº 6.544, de 22 de junho de 1989

Considerando a importância em adotar, no âmbito da Fundação Florestal, uma padronização na aplicação de sanções;

Considerando a busca da eficiência no serviço público através da descentralização de atribuições;

Considerando que o procedimento e aplicação da sanção de impedimento de licitar e contratar com o Estado, estabelecida no artigo 7º, da Lei federal nº 10.520/2002, no âmbito da Diretoria Executiva propiciará a celeridade do exame originário e recursal da matéria; e,

Considerando o disposto no item 3, do § 2º, do artigo 1º, do Decreto nº 48.999/2004;

**RESOLVE:**

**CAPÍTULO I  
DAS DISPOSIÇÕES GERAIS**

**Artigo 1º** - No âmbito da Fundação Florestal, a aplicação das sanções de natureza pecuniária, de advertência, de suspensão temporária de participar em licitação e impedimento de contratar com a Administração, de declaração de inidoneidade, a que se referem os artigos 81, 86 e 87, I, II, III e IV, da Lei federal nº 8.666, de 21 de junho de 1993, e os artigos 79, 80 e 81, I, II, III e IV, da Lei estadual nº 6.544, de 22 de junho de 1989, e o impedimento de licitar e contratar com a Administração e a multa, a que se refere o artigo 7º da Lei federal nº 10.520, de 17 de julho de 2002, obedecerá às normas estabelecidas na presente Portaria.

**Artigo 2º** - As sanções serão aplicadas com observância dos princípios da razoabilidade e da proporcionalidade.

**Artigo 3º** - As sanções serão aplicadas após regular processo administrativo com garantia de prévia e ampla defesa, observado, no que couber, o procedimento estabelecido nas instruções contidas na Resolução da Casa Civil nº 52, de 19 de julho de 2005, do Comitê de Qualidade da Gestão Pública, ou em outro ato regulamentar que a substituir.

**CAPÍTULO II  
DOS PRAZOS**

**Artigo 4º** - O prazo para apresentação de defesa prévia em observância ao disposto no artigo 87, §§ 2º e 3º da Lei federal nº 8.666/93, artigo 10 do Decreto estadual nº 61.751/15 bem como na Resolução CC-52/05 será de:

a) 5 (cinco) dias úteis, quando a sanção proposta for de advertência, multa ou de suspensão temporária de participação em licitação e impedimento de contratar com a Administração, previstas respectivamente nos incisos I, II e III do artigo 87 da Lei federal nº 8.666/93;

b) 10 (dez) dias, quando a sanção proposta for de declaração de inidoneidade nos termos do inciso IV do artigo 87 da Lei federal nº 8.666/93, ou de impedimento de licitar e contratar com o Estado e multa prevista no artigo 7º da Lei federal 10.520/02.

**Artigo 5º** - Da decisão que sancionar a licitante ou a contratada, caberá recurso, no prazo de 5 (cinco) dias úteis, contados da notificação.

**Artigo 6º** - Na contagem dos prazos para defesa prévia e recurso excluir-se-á o dia do início e incluir-se-á o do vencimento, e considerar-se-ão os dias consecutivos, exceto quando for

explicitamente disposto em contrário.

**Artigo 7º** - A contagem dos prazos de entrega e de início de execução do objeto contratual será feita em dias corridos, iniciando-se no primeiro dia útil subsequente à data estabelecida no instrumento contratual.

Parágrafo único - Só se iniciam e vencem os prazos referidos neste artigo em dia de expediente na Fundação Florestal.

### **CAPÍTULO III**

#### **DAS INFRAÇÕES CONTRATUAIS**

**Artigo 8º** - As condutas consideradas infrações passíveis de serem sancionadas são:

I – Nos termos, respectivamente, do caput dos artigos 86 e 87 da Lei federal nº 8.666/93:

- a) O atraso injustificado na execução do contrato;
- b) Inexecução total ou parcial das obrigações contratuais.

II – Nos termos do artigo 7º da Lei federal nº 10.520/02:

- a) Não celebrar a contratação dentro do prazo de validade da respectiva proposta;
- b) Deixar de entregar documentação exigida no edital;
- c) Apresentar documentação falsa;
- d) Ensejar o retardamento da execução do objeto da contratação;
- e) Não manter a proposta;
- f) Falhar ou fraudar na execução do contrato;
- g) Comportar-se de modo inidôneo;
- h) Cometer fraude fiscal.

**Artigo 9º** - O atraso injustificado igual ou superior ao prazo estipulado na contratação para entrega do objeto será considerado inexecução total, salvo razões de interesse público expostos em ato motivado da autoridade competente.

**Artigo 10** - A recusa injustificada, impedimento decorrente de descumprimento de obrigações assumidas durante a licitação ou impedimento legal do adjudicatário em assinar o instrumento de contrato ou retirar instrumento equivalente, dentro do prazo estabelecido pela Administração, caracteriza o descumprimento total da obrigação assumida, sujeitando-o à multa de 30% do valor total corrigido da avença.

### **CAPÍTULO IV**

#### **DAS SANÇÕES APLICÁVEIS**

**Artigo 11** - Pela inexecução total ou parcial das obrigações contratuais, assim como o atraso injustificado ou sua execução irregular, poderá, garantida a defesa prévia, ser aplicada à contratada as seguintes sanções:

I - Para licitações/contratações regidas pela Lei federal nº 8.666/93:

- a) advertência;
- b) multa;
- c) suspensão temporária de participação em licitação e impedimento de contratar com a Administração, por prazo não superior a 2 (dois) anos;
- d) declaração de inidoneidade para licitar ou contratar com a Administração Pública enquanto perdurarem os motivos determinantes da punição ou até que seja promovida a reabilitação perante a própria autoridade que aplicou a penalidade, que será concedida sempre que a contratada ressarcir a Administração pelos prejuízos resultantes e após decorrido o prazo da sanção aplicada com base na alínea anterior.

II - Para licitações/contratações regidas pela Lei federal nº 10.520/2002:

- a) impedimento de licitar e contratar com a Administração, por período não superior a 5 (cinco) anos;
- b) multa.

**Artigo 12** - As sanções de suspensão temporária e a declaração de inidoneidade poderão,

também, ser aplicadas às empresas ou aos profissionais que em razão dos contratos regidos pela Lei federal nº 8.666/93:

I - tenham sofrido condenação definitiva por praticarem, por meios dolosos, fraude fiscal no recolhimento de quaisquer tributos;

II - tenham praticado atos ilícitos visando a frustrar os objetivos da licitação;

III - demonstrem não possuírem idoneidade para contratar com a Administração em virtude de atos ilícitos praticados.

**Artigo 13** - A aplicação da penalidade de multa independe de prévia aplicação de penalidade de advertência.

**Artigo 14** - As penalidades previstas neste capítulo poderão ser aplicadas isolada ou cumulativamente, observadas as prescrições legais pertinentes e as disposições estabelecidas nos respectivos instrumentos convocatórios e de contratos.

**Artigo 15** - A adjudicatária/contratada, em razão de sua inadimplência, arcará, ainda, a título de perdas e danos, com a correspondente diferença de preços verificada em decorrência de nova contratação, se nenhum dos classificados remanescentes aceitar a contratação nos termos propostos pela inadimplente, sem prejuízo das sanções cabíveis.

#### **DA SANÇÃO DE ADVERTÊNCIA**

**Artigo 16** - A pena de advertência será aplicada a critério da autoridade, quando o contratado infringir obrigação contratual pela primeira vez, exceto nas contratações decorrentes de certames realizados na modalidade pregão, prevista na Lei federal nº 10.520, de 17 de julho de 2002.

#### **DA SANÇÃO DE MULTA**

**Artigo 17** - A pena de multa será assim aplicada:

I - de 30% (trinta por cento) do valor total corrigido da avença, no caso de inexecução total do contrato;

II - de 30% (trinta por cento) do valor corrigido da avença, relativo à parte da obrigação não cumprida, no caso de inexecução parcial do contrato;

III - de 1% (um por cento) do valor corrigido da avença, no caso de atraso injustificado na execução do contrato, acrescido de:

a) 0,2% (dois décimos por cento) ao dia, para atrasos de até 50% (cinquenta por cento) do prazo estipulado na contratação para entrega do objeto ou de sua parcela;

b) 0,4% (quatro décimos por cento) ao dia, para atrasos superiores a 50% (cinquenta por cento) do prazo estipulado na contratação para entrega do objeto ou de sua parcela, no que exceder ao prazo previsto na alínea "a" deste inciso.

1) 1º - Os percentuais de que tratam as alíneas "a" e "b", do inciso III, deste artigo, incidirão sobre o valor total corrigido do contrato.

2) 2º - A reincidência, nos termos previstos no parágrafo único, do artigo 28, desta Resolução, referente ao descumprimento do prazo de entrega ensejará a aplicação da multa acrescida em 100% sobre seu valor.

3) 3º - O valor correspondente à multa aplicada poderá ser, a critério da Administração, descontado dos pagamentos devidos em decorrência da execução do contrato que ensejou a sanção, ou descontado da garantia prestada para o mesmo contrato.

4) 4º - Inexistindo o desconto nos moldes previstos no § 3º, deste artigo, o correspondente valor deverá ser recolhido, através de depósito bancário, em conta corrente, em nome da Fundação Florestal, no prazo de 30 (trinta) dias corridos contados da notificação.

§ 5º - O valor da penalidade ficará restrito ao valor total do contrato.

**Artigo 18** - O não pagamento das multas no prazo e formas indicados, implicará no registro de devedor no Cadastro Informativo dos Créditos não Quitados de Órgãos e Entidades Estaduais - CADIN e na inscrição do débito na Dívida Ativa do Estado para cobrança judicial.

**Artigo 19** - O valor das multas terá como base de cálculo o valor da contratação, reajustado e



atualizado monetariamente pelo índice da Unidade Fiscal do Estado de São Paulo - UFESP, desde a data do descumprimento da obrigação até a data do efetivo recolhimento.

Parágrafo único - o valor da multa deverá ser recolhido, através de depósito bancário, em conta corrente, em nome da Fundação Florestal, no prazo de 30 (trinta) dias corridos contados da notificação.

**Artigo 20** - A multa pecuniária pode ser aplicada conjuntamente com as sanções previstas nas alíneas "c" e "d", do inciso I, e na alínea "a", do inciso II, todos do artigo 11 da presente Resolução.

#### **DA SANÇÃO DE SUSPENSÃO TEMPORÁRIA DE PARTICIPAÇÃO EM LICITAÇÃO E IMPEDIMENTO DE LICITAR E CONTRATAR COM A ADMINISTRAÇÃO**

**Artigo 21** – As hipóteses para aplicação da sanção de suspensão temporária de participação em licitação e impedimento de contratar com a Administração, previstas no inciso III, do artigo 87, da Lei federal nº 8.666/1993 e no artigo 7º, da Lei federal nº 10.520/2002, são:

I - atraso na entrega de bens e serviços de escopo;

II - não entrega de bens e serviços de escopo;

III - descumprimento ou abandono das obrigações contratuais em se tratando de serviços contínuos;

IV - outros descumprimentos das obrigações contratuais.

**Artigo 22** – O cálculo do tempo da sanção aplicável na hipótese prevista no inciso I, do artigo 21 será efetuado em conformidade com o Anexo I, desta Resolução.

**Artigo 23** – O cálculo do tempo da sanção aplicável na hipótese prevista no inciso II, do artigo 21 será efetuado em conformidade com o Anexo II, desta Resolução.

**Artigo 24** – O cálculo do tempo da sanção aplicável na hipótese prevista no inciso III, do artigo 21 será efetuado em conformidade com o Anexo III, desta Resolução.

**Artigo 25** - O cálculo do tempo da sanção aplicável na hipótese prevista no inciso IV, do artigo 21 será calculado, caso a caso, considerando-se as peculiaridades do mesmo, seu efeito perante o interesse público e os objetivos da Administração, sempre se pautando pelos princípios da razoabilidade e proporcionalidade.

#### **DA SANÇÃO DE DECLARAÇÃO DE INIDONEIDADE PARA LICITAR OU CONTRATAR COM A ADMINISTRAÇÃO PÚBLICA**

**Artigo 26** - A sanção de declaração de inidoneidade para licitar ou contratar com a Administração Pública será aplicada considerando as características de cada caso, suas peculiaridades e pautando-se pelo princípio da legalidade, devendo, obrigatoriamente, serem justificadas no processo administrativo e endossadas pela autoridade competente.

#### **CAPÍTULO V**

#### **DAS CIRCUNSTÂNCIAS AGRAVANTES**

**Artigo 27** - Caso seja constatado, nos autos do processo administrativo, que o inadimplemento trouxe prejuízos ou transtornos à Administração, a sanção aplicável nas hipóteses versadas nos artigos 17 e 21, I, II e III, calculada nos termos dos artigos 22 a 25 será acrescida de 100%, o mesmo acontecendo caso haja o descumprimento total das obrigações contratuais, seja pela não execução integral do objeto contratual, seja pelos motivos previstos nos termos dos artigos 9º e 10º, desta Resolução.

Parágrafo único – Para fins desta Resolução, entende-se por prejuízo, não só em relação à questão financeira, mas, também, ao princípio da eficiência almejada pela Administração.

**Artigo 28** - A reincidência no descumprimento das obrigações contratuais ensejará a aplicação da sanção prevista nos artigos 22 a 25, desta Resolução, acrescida de 50%.

Parágrafo único – Para fins desta Resolução, considera-se reincidência, o fato da empresa contratada ter inadimplido, nos termos do artigo 21 desta Resolução, no período de 12 (doze) meses, contados da aplicação de sanção anterior (prevista no artigo 87, III, da Lei federal nº 8.666/93, artigo 81, III, da Lei estadual nº 6.544/89 e no artigo 7º, da Lei federal nº 10.520/02) no

âmbito da Secretaria do Meio Ambiente e a ocorrência do fato gerador da sanção atual.

**Artigo 29** – Na hipótese de haver mais de uma circunstância agravante, ambas serão calculadas nos termos dos artigos 22 a 25, somando-se os acréscimos previstos nos artigos 27 e 28.

## **CAPÍTULO VI DA COMPETÊNCIA**

**Artigo 30** - É competente para aplicar, no âmbito da Fundação Florestal, as sanções de advertência e multa, estabelecidas nesta Portaria, o ordenador de despesa, o Diretor Executivo da Fundação.

**Artigo 31** - A competência para aplicar a sanção de suspensão temporária de participar em licitação e impedimento de contratar com a Administração, a que se refere o artigo 87, inciso III, da Lei federal nº 8.666, de 21 de junho de 1993, e o artigo 81, inciso III, da Lei estadual nº 6.544, de 22 de junho de 1989, é do Diretor Executivo.

**Artigo 32** – A declaração de inidoneidade para licitar ou contratar com a Administração, prevista no art.87, inciso IV, da Lei federal nº 8.666/1993 e no art.81, inciso IV, da Lei estadual nº 6.544/1989, é de competência do Diretor Executivo.

**Artigo 33** – No caso de contratação advinda de Sistema de Registro de Preços – SRP, a sanção de multa será conduzida no âmbito do Órgão Participante e a penalidade será aplicada pela autoridade competente daquele Órgão, enquanto que a sanção de impedimento de licitar e contratar com a Administração será conduzida no âmbito do Órgão Gerenciador e a penalidade será aplicada pela autoridade competente daquele Órgão.

**Artigo 34** – Compete ao Diretor Executivo da Fundação Florestal a competência para aplicação da sanção de impedimento de licitar e contratar com o Estado, estabelecida no artigo 7º, da Lei federal nº 10.520/2002.

## **CAPÍTULO VII DAS DISPOSIÇÕES FINAIS**

**Artigo 35** - A contagem do prazo será suspensa quando do recebimento provisório do material ou serviço, sendo retomado quando não aceito pelo contratante, a partir do primeiro dia útil seguinte ao da notificação da recusa.

**Artigo 36** - Observado as disposições desta Resolução, a autoridade só poderá deixar de aplicar a sanção se verificado que:

I - não houve infração ou que o notificado não foi o seu autor;

II - a infração decorreu de caso fortuito ou força maior.

**Artigo 37** - Esgotada a instância administrativa, as penalidades deverão ser registradas no sítio eletrônico [www.esancoes.sp.gov.br](http://www.esancoes.sp.gov.br), inclusive para o bloqueio da senha de acesso à Bolsa Eletrônica de Compras do Governo do Estado de São Paulo – BEC/SP e aos demais sistemas eletrônicos mantidos por órgãos ou entidades da Administração Estadual, e no caso da penalidade de inidoneidade o próprio sistema deverá registrar no Cadastro Nacional de Empresas Inidôneas e Suspensas (CEIS).

**Artigo 38** - As disposições desta Resolução aplicam-se, também, aos contratos decorrentes de dispensa ou inexigibilidade de licitação.

**Artigo 39** - Cópia desta Resolução deverá, obrigatoriamente, integrar os atos convocatórios dos certames, ou, nos casos de contratações com dispensa ou inexigibilidade de licitação, dos respectivos instrumentos de contrato.

**Artigo 40** - Quanto às omissões desta Resolução, aplicam-se as disposições legais e regulamentares pertinentes.

**Artigo 41** – O Diretor Executivo da Fundação Florestal poderá expedir normas complementares, quando julgar necessárias, para orientação das ações a serem adotadas pelas unidades da Fundação Florestal, no cumprimento das disposições desta Portaria.

**Artigo 42** - Esta Portaria entra em vigor na data de sua publicação, revogando-se a Portaria

**Walter Tesch**  
**Diretor Executivo da Fundação Florestal**

A PORTARIA Nº 279, DE 20/03/2018 poderá ser acessada na íntegra pelo link:

<http://fflorestal.sp.gov.br/portaria-ff-de-n-279-2018/>

**ANEXO V**

**MINUTA DE TERMO DE CONTRATO**

**PROCESSO** Clique aqui para digitar texto. n.º Clique aqui para digitar texto.

**PREGÃO ELETRÔNICO** Clique aqui para digitar texto. n.º **XX/20XX**

**CONTRATO** Clique aqui para digitar texto. n.º Clique aqui para digitar texto.

TERMO DE CONTRATO CELEBRADO  
ENTRE Clique aqui para digitar texto., **POR MEIO DO(A)** \_\_\_\_\_ E Clique aqui para digitar texto., TENDO POR OBJETO A **SERVIÇO DE HIDROSSEMEADURA COM BIOMANTA E INSTALAÇÃO DE BIORRETENEDORES NAS ÁREAS DESIGNADAS DENTRO DO PARQUE ESTADUAL DA SERRA DO MAR – NÚCLEO SÃO SEBASTIÃO E EM SEU ENTORNO, VISANDO AO RECOBRIMENTO VEGETAL COM ESPÉCIES NATIVAS E OUTRAS DE ADUBAÇÃO VERDE**

O(A) Clique aqui para digitar texto., por intermédio do(a) Clique aqui para digitar texto., doravante designado(a) “CONTRATANTE”, neste ato representado(o) pelo(a) Senhor(a) Clique aqui para digitar texto., CPF nº Clique aqui para digitar texto., no uso da competência conferida pelo Decreto-Lei Estadual nº 233, de 28 de abril de 1970, e Clique aqui para digitar texto., inscrita no CNPJ sob nº Clique aqui para digitar texto., com sede Clique aqui para digitar texto., a seguir denominada “CONTRATADA”, neste ato representado pelo(a) Senhor(a) Clique aqui para digitar texto., portador do CPF nº Clique aqui para digitar texto., em face da adjudicação efetuada no Pregão Eletrônico indicado em epígrafe, celebram o presente TERMO DE CONTRATO, sujeitando-se às disposições previstas na Lei Federal nº 10.520/2002, no Decreto Estadual nº 49.722/2005 e no regulamento anexo à Resolução CC-27, de 25 de maio de 2006, aplicando-se, subsidiariamente, no que couberem, as disposições da Lei Federal nº 8.666/1993, do Decreto Estadual nº 47.297/2002, do regulamento anexo à Resolução CEGP-10, de 19 de novembro de 2002, e demais normas regulamentares aplicáveis à espécie, mediante as seguintes cláusulas e condições que reciprocamente outorgam e aceitam:

**CLÁUSULA PRIMEIRA - DO OBJETO**

Constitui objeto do presente instrumento a PRESTAÇÃO DE SERVIÇO DE HIDROSSEMEADURA COM BIOMANTA E INSTALAÇÃO DE BIORRETENTORES NAS ÁREAS DESIGNADAS DENTRO DO PARQUE ESTADUAL DA SERRA DO MAR – NÚCLEO SÃO SEBASTIÃO E EM SEU ENTORNO, VISANDO AO RECOBRIMENTO VEGETAL COM ESPÉCIES NATIVAS E OUTRAS DE ADUBAÇÃO VERDE, conforme detalhamento e especificações técnicas constantes do Termo de Referência, da proposta da CONTRATADA e demais documentos constantes do processo administrativo em epígrafe.

#### **PARÁGRAFO PRIMEIRO**

O objeto contratual executado deverá atingir o fim a que se destina, com eficácia e qualidade requeridas.

#### **PARÁGRAFO SEGUNDO**

O regime de execução deste contrato é o de empreitada por preço UNITÁRIO.

#### **PARÁGRAFO TERCEIRO**

O presente contrato será regido pela Lei Federal nº 10.520/2002 e pelas normas mencionadas no preâmbulo durante toda a sua vigência, nos termos do artigo 191 c/c o inciso II do artigo 193 da Lei Federal nº 14.133/2021.

#### CLÁUSULA SEGUNDA – DAS CONDIÇÕES DE EXECUÇÃO DOS SERVIÇOS

A execução dos serviços deverá ter início contado a partir da data da assinatura do Contrato, nos locais indicados no Termo de Referência, correndo por conta da CONTRATADA todas as despesas decorrentes e necessárias à sua plena e adequada execução, em especial as atinentes a seguros, transporte, tributos, encargos trabalhistas e previdenciários.

#### CLÁUSULA TERCEIRA – DO PRAZO DE EXECUÇÃO

O objeto do presente contrato deverá ser realizado em 60 (sessenta) dias, contados da data da assinatura do Contrato.

#### **PARÁGRAFO PRIMEIRO**

O prazo mencionado no *caput* poderá ser prorrogado nas hipóteses previstas no §1º do artigo 57, da Lei nº 8.666/1993, mediante termo de aditamento, atendido o estabelecido no §2º do referido dispositivo legal.

#### **PARÁGRAFO SEGUNDO**

Não obstante o prazo estipulado no *caput*, a vigência nos exercícios subsequentes ao da celebração do contrato estará sujeita à condição resolutiva, consubstanciada esta na inexistência de recursos aprovados nas respectivas Leis Orçamentárias de cada exercício para atender as respectivas despesas.

#### **PARÁGRAFO TERCEIRO**

Ocorrendo a resolução do contrato, com base na condição estipulada no Parágrafo

Segundo desta Cláusula, a CONTRATADA não terá direito a qualquer espécie de indenização.

#### CLÁUSULA QUARTA - DAS OBRIGAÇÕES E DAS RESPONSABILIDADES DA CONTRATADA

À CONTRATADA, além das obrigações constantes do Termo de Referência, que constitui **Anexo I** do Edital indicado no preâmbulo, e daquelas estabelecidas em lei, em especial as definidas nos diplomas federal e estadual sobre licitações, cabe:

I - zelar pela fiel execução deste contrato, utilizando-se de todos os recursos materiais e humanos necessários;

II – designar o responsável pelo acompanhamento da execução das atividades, em especial da regularidade técnica e disciplinar da atuação da equipe técnica alocada, e pelos contatos com o CONTRATANTE;

III - cumprir as disposições legais e regulamentares municipais, estaduais e federais que interfiram na execução dos serviços;

IV - manter, durante toda a execução do contrato, em compatibilidade com as obrigações assumidas, todas as condições de habilitação e qualificação exigidas na licitação indicada no preâmbulo deste termo;

V - dar ciência imediata e por escrito ao CONTRATANTE de qualquer anormalidade que verificar na execução dos serviços;

VI - prestar ao CONTRATANTE, por escrito, os esclarecimentos solicitados e atender prontamente as reclamações sobre seus serviços;

VII - responder por quaisquer danos, perdas ou prejuízos causados diretamente ao CONTRATANTE ou a terceiros decorrentes da execução do contrato, não excluindo ou reduzindo essa responsabilidade a fiscalização do CONTRATANTE em seu acompanhamento;

VIII - responder pelos encargos trabalhistas, previdenciários, fiscais, comerciais e tributários, resultantes da execução deste contrato, nos termos do artigo 71 da Lei Federal nº 8.666/1993;

IX - manter seus profissionais identificados por meio de crachá com fotografia recente;

X - substituir qualquer integrante de sua equipe cuja permanência nos serviços for julgada inconveniente, no prazo máximo de 05 (cinco) dias úteis, contado da solicitação justificada formulada pelo CONTRATANTE;

XI - arcar com despesas decorrentes de infrações de qualquer natureza praticadas por seus empregados durante a execução dos serviços, ainda que no recinto da sede do CONTRATANTE;

XII - apresentar, quando exigido pelo CONTRATANTE, os comprovantes de pagamento dos salários e de quitação das obrigações trabalhistas (inclusive as previstas em Acordos e Convenções Coletivas de Trabalho) e previdenciárias relativas aos empregados da CONTRATADA que atuem ou tenham atuado na prestação de serviços objeto deste contrato;

XIII - identificar todos os equipamentos e materiais de sua propriedade, de forma a não serem confundidos com similares de propriedade do CONTRATANTE;

XIV - obedecer às normas e rotinas do CONTRATANTE, em especial as que disserem respeito à proteção de dados pessoais, à segurança, à guarda, à manutenção e à integridade das informações coletadas, custodiadas, produzidas,

recebidas, classificadas, utilizadas, acessadas, reproduzidas, transmitidas, distribuídas, processadas, arquivadas, eliminadas ou avaliadas durante a execução do objeto a que se refere a Cláusula Primeira deste Contrato, observando as normas legais e regulamentares aplicáveis:

XV - implantar, de forma adequada, a planificação, execução e supervisão permanente dos serviços, de maneira a não interferir nas atividades do CONTRATANTE, respeitando suas normas de conduta;

XVI - reexecutar os serviços sempre que solicitado pelo CONTRATANTE, quando estiverem em desacordo com as técnicas e procedimentos aplicáveis;

XVII - guardar sigilo em relação às informações ou documentos de qualquer natureza de que venha a tomar conhecimento, respondendo, administrativa, civil e criminalmente por sua indevida divulgação e incorreta ou inadequada utilização;

XVIII - manter bens e equipamentos necessários à realização dos serviços, de qualidade comprovada, em perfeitas condições de uso, em quantidade adequada à boa execução dos trabalhos, cuidando para que os equipamentos elétricos sejam dotados de sistema de proteção, de modo a evitar danos na rede elétrica;

XIX – submeter à CONTRATANTE relatório mensal sobre a prestação dos serviços, relatando todos os serviços realizados, eventuais problemas verificados e qualquer fato relevante sobre a execução do objeto contratual;

XX – fornecer à equipe alocada para a execução dos serviços os equipamentos de proteção individual adequados à atividade, o necessário treinamento e fiscalizar sua efetiva utilização;

XXI - prestar os serviços por intermédio da equipe indicada nos documentos apresentados na fase de habilitação, a título de qualificação técnica, quando exigida.

XXII – Bem como todas as obrigações relativas a CONTRATADA constantes no Anexo I – Termo de Referência.

## **PARÁGRAFO PRIMEIRO**

A CONTRATADA não poderá oferecer, dar ou se comprometer a dar a quem quer que seja, tampouco aceitar ou se comprometer a aceitar de quem quer que seja, por conta própria ou por intermédio de outrem, qualquer pagamento, doação, compensação, vantagens financeiras ou benefícios de qualquer espécie relacionados de forma direta ou indireta ao objeto deste contrato, o que deve ser observado, ainda, pelos seus prepostos, colaboradores e eventuais subcontratados, caso permitida a subcontratação.

## **PARÁGRAFO SEGUNDO**

Em atendimento à Lei Federal nº 12.846/2013 e ao Decreto Estadual nº 67.301/2022, a CONTRATADA se compromete a conduzir os seus negócios de forma a coibir fraudes, corrupção e quaisquer outros atos lesivos à Administração Pública, nacional ou estrangeira, abstendo-se de práticas como as seguintes:

I – prometer, oferecer ou dar, direta ou indiretamente, vantagem indevida a agente público, ou a terceira pessoa a ele relacionada;

II – comprovadamente, financiar, custear, patrocinar ou de qualquer modo subvencionar a prática dos atos ilícitos previstos em Lei;

III – comprovadamente, utilizar-se de interposta pessoa física ou jurídica para ocultar ou dissimular seus reais interesses ou a identidade dos beneficiários dos atos praticados;

IV – no tocante a licitações e contratos:

- a) frustrar ou fraudar, mediante ajuste, combinação ou qualquer outro expediente, o caráter competitivo de procedimento licitatório público;
- b) impedir, perturbar ou fraudar a realização de qualquer ato de procedimento licitatório público;
- c) afastar ou procurar afastar licitante, por meio de fraude ou oferecimento de vantagem de qualquer tipo;
- d) fraudar licitação pública ou contrato dela decorrente;
- e) criar, de modo fraudulento ou irregular, pessoa jurídica para participar de licitação pública ou celebrar contrato administrativo;
- f) obter vantagem ou benefício indevido, de modo fraudulento, de modificações ou prorrogações de contratos celebrados com a administração pública, sem autorização em lei, no ato convocatório da licitação pública ou nos respectivos instrumentos contratuais; ou
- g) manipular ou fraudar o equilíbrio econômico-financeiro dos contratos celebrados com a administração pública;

V – dificultar atividade de investigação ou fiscalização de órgãos, entidades ou agentes públicos, ou intervir em sua atuação, inclusive no âmbito das agências reguladoras e dos órgãos de fiscalização do sistema financeiro nacional.

### **PARÁGRAFO TERCEIRO**

O descumprimento das obrigações previstas nos Parágrafos Primeiro e Segundo desta Cláusula Quarta poderá submeter a CONTRATADA à rescisão unilateral do contrato, a critério da CONTRATANTE, sem prejuízo da aplicação das sanções penais e administrativas cabíveis e, também, da instauração do processo administrativo de responsabilização de que tratam a Lei Federal nº 12.846/2013 e o Decreto Estadual nº 67.301/2022.

### CLÁUSULA QUINTA – DAS OBRIGAÇÕES E DAS RESPONSABILIDADES DO CONTRATANTE

Ao CONTRATANTE cabe:

I - exercer a fiscalização dos serviços, designando servidor responsável pelo acompanhamento da execução contratual e, ainda, pelos contatos com a CONTRATADA;

II - fornecer à CONTRATADA todos os dados e informações necessários à execução do objeto do contrato;

III - efetuar os pagamentos devidos, de acordo com o estabelecido neste ajuste;

IV - expedir autorização de serviços (Ordem de Serviços – OS) que deverá ser emitida na data de Assinatura do Contrato.

V- permitir aos técnicos e profissionais da CONTRATADA acesso às áreas físicas envolvidas na execução deste contrato, observadas as normas de segurança;

VI - observar, no tratamento de dados pessoais de profissionais, empregados, prepostos, administradores e/ou sócios da CONTRATADA, a que tenha acesso durante a execução do objeto a que se refere a Cláusula Primeira deste Contrato, as normas legais e regulamentares aplicáveis, em especial, a Lei Federal nº 13.709, de 14 de agosto de 2018, com suas alterações subsequentes.

VII - Bem como todas as obrigações relativas à CONTRATANTE constantes no Anexo I – Termo de Referência.

## CLÁUSULA SEXTA - DA FISCALIZAÇÃO DOS SERVIÇOS

O CONTRATANTE exercerá a fiscalização dos serviços contratados por intermédio do gestor do contrato de modo a assegurar o efetivo cumprimento das obrigações ajustadas.

### **PARÁGRAFO PRIMEIRO**

A fiscalização não exclui e nem reduz a integral responsabilidade da CONTRATADA, mesmo perante terceiros, por quaisquer irregularidades constatadas na prestação dos serviços, inclusive quando resultantes de utilização de pessoal inadequado ou sem a qualificação técnica necessária, inexistindo, em qualquer hipótese, corresponsabilidade por parte do CONTRATANTE.

### **PARAGRAFO SEGUNDO**

A ausência de comunicação, por parte do CONTRATANTE, referente a irregularidades ou falhas, não exime a CONTRATADA do regular cumprimento das obrigações previstas neste contrato e no **Anexo I** do Edital.

## CLÁUSULA SÉTIMA - DOS PREÇOS

A CONTRATADA obriga-se a executar os serviços objeto deste contrato pelo preço total estimado de R\$ \_\_\_\_\_ ( \_\_\_\_\_ ), sendo o pagamento mensal realizado de acordo com Anexo II.A – Planilha de Quantidades e Custos e Cronograma Físico Financeiro.

### **PARÁGRAFO PRIMEIRO**

Nos preços acima estão incluídos, além do lucro, todas as despesas e custos diretos e indiretos relacionados à prestação dos serviços, tais como tributos, remunerações, despesas financeiras e quaisquer outras necessárias ao cumprimento do objeto desta licitação, inclusive gastos com transporte.

### **PARÁGRAFO SEGUNDO**

Caso a CONTRATADA seja optante pelo Simples Nacional e, por causa superveniente à contratação, perca as condições de enquadramento como microempresa ou empresa de pequeno porte ou, ainda, torne-se impedida de beneficiar-se desse regime tributário diferenciado por incorrer em alguma das vedações previstas na Lei Complementar Federal nº 123/2006, não poderá deixar de cumprir as obrigações avençadas perante a Administração, tampouco requerer o reequilíbrio econômico-financeiro, com base na alegação de que a sua proposta levou em consideração as vantagens daquele regime tributário diferenciado.

### **PARÁGRAFO TERCEIRO**

O preço permanecerá fixo e irreajustável.

## CLAUSULA OITAVA –DOS RECURSOS ORÇAMENTÁRIOS

No presente exercício as despesas decorrentes desta contratação irão onerar o **crédito orçamentário \_\_\_\_\_ , de classificação funcional programática**



## **PARÁGRAFO ÚNICO**

No(s) exercício(s) seguinte(s), correrão à conta dos recursos próprios para atender às despesas da mesma natureza, cuja alocação será feita no início de cada exercício financeiro.

## CLÁUSULA NONA – DO RECEBIMENTO DO OBJETO

### CLÁUSULA NONA - DAS MEDIÇÕES DOS SERVIÇOS CONTRATADOS

Os serviços executados serão objeto de medição mensal, de acordo com os seguintes procedimentos:

### **PARÁGRAFO PRIMEIRO**

No primeiro dia útil subsequente ao mês em que forem prestados os serviços, a CONTRATADA entregará relatório contendo os quantitativos totais de cada um dos tipos de serviços realizados e os respectivos valores apurados.

### **PARÁGRAFO SEGUNDO**

A CONTRATANTE solicitará à CONTRATADA, na hipótese de glosas e/ou incorreções de valores, a correspondente retificação objetivando a emissão da nota fiscal/fatura.

### **PARÁGRAFO TERCEIRO**

Serão considerados somente os serviços efetivamente realizados e apurados da seguinte forma:

a) O valor dos pagamentos será obtido mediante a aplicação dos preços unitários contratados às correspondentes quantidades de serviços efetivamente executados, aplicando-se eventual desconto em função da pontuação obtida no Relatório de Avaliação da Qualidade dos Serviços, se for o caso;

b) A realização dos descontos indicados na alínea “a” não prejudica a aplicação de sanções à CONTRATADA em virtude da inexecução dos serviços.

### **PARÁGRAFO QUARTO**

Após a conferência dos quantitativos e valores apresentados, a CONTRATANTE atestará a medição mensal, no prazo de 05 (cinco) dias úteis contados do recebimento do relatório, comunicando à CONTRATADA o valor aprovado e autorizando a emissão da correspondente nota fiscal/fatura.

## CLÁUSULA DÉCIMA – DOS PAGAMENTOS

Os pagamentos serão efetuados mensalmente, mediante a apresentação dos originais da nota fiscal/fatura no protocolo do CONTRATANTE, em conformidade com a Cláusula Nona deste instrumento.

Os pagamentos serão realizados respeitando-se os prazos e procedimentos conforme exposto abaixo:

§ Será realizada vistoria pelo Gestor Contratual ao local de execução dos serviços para conferência de percentuais executados de itens contratuais a partir de planilha de pleito de medição da empresa contratada. Obrigatoriamente a

CONTRATADA deverá entregar planilha de proposta de medição antes da vistoria.

§ Deverão ser entregues os produtos que estiverem estipulados em contrato referente a cada mês de medição, na mesma data de verificação dos serviços, sendo que em todos os meses será obrigatório o relatório fotográfico que registre todas as etapas de execução do período.

§ A gestão contratual dará o aceite formal por e-mail com envio do atestado de medição para liberação da emissão da Nota Fiscal. Caso necessário, solicitará correções nos itens de medição para equalizar com o percentual aferido em fiscalização, devendo ser aguardado o aceite definitivo para envio da NF. As solicitações de revisões no pleito devem ser atendidas pela CONTRATADA em, no máximo, 48 (quarenta e oito horas).

§ Após liberação, a NF e atestado de medição e demais documentações da empresa necessárias ao pagamento, deverão ser enviadas ao Setor de Contratos por e-mail no endereço [recebimentonotas@fflorestal.sp.gov.br](mailto:recebimentonotas@fflorestal.sp.gov.br) em, no máximo, 48 (quarenta e oito) horas após o aceite formal. É indispensável que a CONTRATADA indique e-mail de comunicação que seja eficiente e que esteja sob gestão de profissional que atenda à FF e aos prazos definidos.

§ O pagamento será realizado em 30 (trinta) dias contatos a partir do recebimento da NF e demais documentos conforme descritos acima.

#### **PARÁGRAFO PRIMEIRO**

Os pagamentos serão feitos mediante crédito aberto em conta corrente em nome da contratada no Banco do Brasil S/A. em 30 (trinta) dias, contados da data de entrega da nota fiscal/fatura, ou de sua reapresentação em caso de incorreções, na forma e local previstos nesta Cláusula.

#### **PARÁGRAFO SEGUNDO**

Havendo atraso nos pagamentos, incidirá correção monetária sobre o valor devido na forma da legislação aplicável, bem como juros moratórios, a razão de 0,5% (meio por cento) ao mês, calculados *pro rata temporis*, em relação ao atraso verificado.

#### **PARÁGRAFO TERCEIRO**

Constitui condição para a realização dos pagamentos a inexistência de registros em nome da CONTRATADA no “Cadastro Informativo dos Créditos não Quitados de Órgãos e Entidades Estaduais– CADIN ESTADUAL”, o qual deverá ser consultado por ocasião da realização de cada pagamento. O cumprimento desta condição poderá se dar pela comprovação, pela CONTRATADA, de que os registros estão suspensos, nos termos do artigo 8º da Lei Estadual nº 12.799/2008.

#### **PARAGRAFO QUARTO**

A CONTRATANTE poderá, por ocasião do pagamento, efetuar a retenção de tributos determinada por lei, ainda que não haja indicação de retenção na nota fiscal apresentada ou que se refira a retenções não realizadas em meses anteriores.

#### **PARÁGRAFO QUINTO**

O recolhimento do Imposto sobre Serviços de Qualquer Natureza – ISSQN deverá ser feito em consonância com o artigo 3º e demais disposições da Lei Complementar Federal nº 116/2003, e respeitando as seguintes determinações:

I - Quando da celebração do contrato, a CONTRATADA deverá indicar a legislação municipal aplicável aos serviços por ela prestados, relativamente ao ISSQN, esclarecendo, expressamente, sobre a eventual necessidade de retenção do tributo, pelo tomador dos serviços;

II - Caso se mostre exigível, à luz da legislação municipal, a retenção do ISSQN pelo tomador dos serviços:

a) O CONTRATANTE, na qualidade de responsável tributário, deverá reter a quantia correspondente do valor da nota-fiscal, fatura, recibo ou documento de cobrança equivalente apresentada e recolher a respectiva importância em nome da CONTRATADA no prazo previsto na legislação municipal.

b) Para tanto, a CONTRATADA deverá destacar o valor da retenção, a título de “RETENÇÃO PARA O ISS” ao emitir a nota fiscal, fatura, recibo ou documento de cobrança equivalente. Considera-se preço do serviço a receita bruta a ele correspondente, sem nenhuma dedução.

III - Caso, por outro lado, não haja previsão de retenção do ISSQN pelo tomador dos serviços:

a) A CONTRATADA deverá apresentar declaração da Municipalidade competente com a indicação de sua data-limite de recolhimento ou, se for o caso, da condição de isenção;

b) Mensalmente a CONTRATADA deverá apresentar comprovante de recolhimento do ISSQN por meio de cópias autenticadas das guias correspondentes ao serviço executado e deverá estar referenciado à data de emissão da nota fiscal, fatura ou documento de cobrança equivalente;

c) Caso, por ocasião da apresentação da nota fiscal, da fatura ou do documento de cobrança equivalente, não haja decorrido o prazo legal para recolhimento do ISSQN, poderão ser apresentadas cópias das guias de recolhimento referentes ao mês imediatamente anterior, devendo a CONTRATADA apresentar a documentação devida quando do vencimento do prazo legal para o recolhimento.

d) a não apresentação dessas comprovações assegura ao CONTRATANTE o direito de sustar o pagamento respectivo e/ou os pagamentos seguintes.

## **PARÁGRAFO SEXTO**

Nos termos do artigo 31 da Lei Federal nº 8.212/1991 e da Instrução Normativa RFB nº 2.110, de 17 de outubro de 2022, o CONTRATANTE deverá efetuar a retenção de 11% (onze por cento) do valor bruto da nota fiscal ou fatura, obrigando-se a recolher a importância retida, em nome da CONTRATADA, até o dia 20 (vinte) do mês subsequente ao da emissão do respectivo documento de cobrança ou, se não houver expediente bancário naquele dia, até o dia útil imediatamente anterior.

I - Quando da emissão da nota fiscal ou fatura, a CONTRATADA deverá destacar o valor da retenção com o título de “RETENÇÃO PARA A PREVIDÊNCIA SOCIAL”, sendo que:

a) a apuração da base de cálculo da retenção de que trata este parágrafo deverá observar o disposto na Instrução Normativa RFB nº 2.110, de 17 de outubro de 2022.

b) poderão ser deduzidas da base de cálculo da retenção de que trata este parágrafo as parcelas especificadas no artigo 120 da Instrução Normativa RFB nº 2.110, de 17 de outubro de 2022, desde que estejam discriminadas na nota fiscal ou fatura.

c) a falta de destaque do valor da retenção na nota fiscal ou fatura impossibilitará a CONTRATADA de efetuar sua compensação perante o INSS, ficando a critério do CONTRATANTE proceder à retenção e ao recolhimento devidos sobre o valor bruto da nota fiscal ou fatura, ou, em alternativa, devolvê-la à CONTRATADA.

II - Quando da apresentação da nota fiscal ou fatura, a CONTRATADA deverá elaborar e entregar ao CONTRATANTE os seguintes documentos:

a) cópia da folha de pagamento específica para os serviços realizados sob o contrato, identificando o número do contrato, a Unidade que o administra, relacionando respectivamente todos os segurados colocados à disposição desta e informando:

- nome dos segurados;
- cargo ou função;
- remuneração discriminando separadamente as parcelas sujeitas ou não à incidência das contribuições previdenciárias;
- descontos legais;
- quantidade de cotas e valor pago a título de salário-família;
- totalização por rubrica e geral;
- resumo geral consolidado da folha de pagamento.

b) demonstrativo mensal assinado por seu representante legal, individualizado por CONTRATANTE, com as seguintes informações:

- nome e CNPJ do CONTRATANTE;
- data de emissão do documento de cobrança;
- número do documento de cobrança;
- valor bruto, retenção e valor líquido (recebido) do documento de cobrança;
- totalização dos valores e sua consolidação.

## CLÁUSULA DÉCIMA PRIMEIRA – DA SUBCONTRATAÇÃO, CESSÃO OU TRANSFERÊNCIA DOS DIREITOS E OBRIGAÇÕES CONTRATUAIS.

A CONTRATADA não poderá subcontratar, ceder ou transferir, total ou parcialmente, o objeto deste ajuste.

## CLÁUSULA DÉCIMA SEGUNDA – DA ALTERAÇÃO DA QUANTIDADE DO OBJETO CONTRATADO

A CONTRATADA fica obrigada a aceitar, nas mesmas condições contratadas, os acréscimos ou supressões que se fizerem necessários no objeto, a critério exclusivo do CONTRATANTE, até o limite de 25% (vinte e cinco por cento) do valor inicial atualizado do contrato.

### **PARÁGRAFO ÚNICO**

Eventual alteração será obrigatoriamente formalizada pela celebração de prévio termo aditivo ao presente instrumento, respeitadas as disposições da Lei Federal nº 8.666/1993.

## CLÁUSULA DÉCIMA TERCEIRA – DA RESCISÃO

O contrato poderá ser rescindido, na forma, com as consequências e pelos motivos previstos nos artigos 77 a 80 e 86 a 88, da Lei Federal nº 8.666/1993.

#### **PARÁGRAFO ÚNICO**

A CONTRATADA reconhece desde já os direitos do CONTRATANTE nos casos de rescisão administrativa, prevista no artigo 79 da Lei Federal nº 8.666/1993, bem como no artigo 1º, §2º, item 3, do Decreto Estadual nº 55.938/2010, com a redação que lhe foi dada pelo Decreto Estadual nº 57.159/2011, na hipótese da configuração de trabalho em caráter não eventual por pessoas físicas, com relação de subordinação ou dependência, quando a CONTRATADA for sociedade cooperativa.

#### CLÁUSULA DÉCIMA QUARTA - DAS SANÇÕES ADMINISTRATIVAS

A CONTRATADA ficará impedida de licitar e contratar com a Administração direta e indireta do Estado de São Paulo, pelo prazo de até 05 (cinco) anos, se vier a praticar quaisquer atos previstos no artigo 7º da Lei Federal nº 10.520, de 17 de julho de 2002, sem prejuízo da responsabilidade civil ou criminal, quando couber.

#### **PARÁGRAFO PRIMEIRO**

A sanção de que trata o caput desta Cláusula poderá ser aplicada juntamente com as multas previstas no **Anexo IV** do Edital indicado no preâmbulo deste instrumento, garantido o exercício de prévia e ampla defesa, e deverá ser registrada no CAUFESP, no “Sistema Eletrônico de Aplicação e Registro de Sanções Administrativas – e-Sanções”, no endereço [www.esancoes.sp.gov.br](http://www.esancoes.sp.gov.br), e também no “Cadastro Nacional de Empresas Inidôneas e Suspensas – CEIS”, no endereço <https://portaldatransparencia.gov.br/sancoes/consulta>.

#### **PARÁGRAFO SEGUNDO**

As sanções são autônomas e a aplicação de uma não exclui a de outra.

#### **PARÁGRAFO TERCEIRO**

O CONTRATANTE reserva-se no direito de descontar das faturas os valores correspondentes às multas que eventualmente forem aplicadas por descumprimento de cláusulas contratuais, ou, quando for o caso, efetuará a cobrança judicialmente.

#### **PARÁGRAFO QUARTO**

A prática de atos que atentem contra o patrimônio público nacional ou estrangeiro, contra princípios da administração pública, ou que de qualquer forma venham a constituir fraude ou corrupção, durante a licitação ou ao longo da execução do contrato, será objeto de instauração de processo administrativo de responsabilização nos termos da Lei Federal nº 12.846/ 2013 e do Decreto Estadual nº 67.301/2022, sem prejuízo da aplicação das sanções administrativas previstas no artigo 7º da Lei Federal nº 10.520/2002.

#### CLÁUSULA DÉCIMA QUINTA - DA GARANTIA DE EXECUÇÃO CONTRATUAL

A garantia de execução contratual, quando exigida pelo CONTRATANTE em decorrência da celebração do contrato, deverá obedecer às normas previstas no Edital indicado no preâmbulo deste instrumento

## CLÁUSULA DÉCIMA SEXTA – DISPOSIÇÕES FINAIS

Fica ajustado, ainda, que:

I. Consideram-se partes integrantes do presente Termo de Contrato, como se nele estivessem transcritos:

a. o Edital mencionado no preâmbulo e seus anexos.

b. a proposta apresentada pela CONTRATADA;

II. Aplicam-se às omissões deste contrato as disposições da Lei Federal nº 10.520/2002 e disposições regulamentares pertinentes, e, subsidiariamente, as disposições da Lei Federal nº 8.666/1993, da Lei Federal nº 8.078/1990 – Código de Defesa do Consumidor – e princípios gerais dos contratos.

III. Para dirimir quaisquer questões decorrentes deste Termo de Contrato, não resolvidas na esfera administrativa, será competente o foro da Comarca da Capital do Estado de São Paulo.

E assim, por estarem as partes justas e contratadas, foi lavrado o presente instrumento **em 01 (uma) via**, que, lido e achado conforme pela CONTRATADA e pela CONTRATANTE, vai por elas assinado para que produza todos os efeitos de Direito, sendo assinado também pelas testemunhas abaixo identificadas.

São Paulo, \_\_\_\_\_ de \_\_\_\_\_ de 20XX.

\_\_\_\_\_  
CONTRATANTE

\_\_\_\_\_  
CONTRATADA

TESTEMUNHAS:

\_\_\_\_\_  
(nome e CPF)

\_\_\_\_\_  
(nome e CPF)

### **ANEXO VI**

#### **MODELOS REFERENTES À VISITA TÉCNICA**

##### **ANEXO VI.1**

#### **CERTIFICADO DE REALIZAÇÃO DE VISITA TÉCNICA (emitido pela Unidade Compradora)**

**A T E S T O** que o representante legal do licitante \_\_\_\_\_, interessado em participar do Pregão Eletrônico nº \_\_\_\_/\_\_\_\_, Processo nº \_\_\_\_/\_\_\_\_, realizou nesta data visita técnica nas instalações do \_\_\_\_\_, recebendo assim todas as informações e subsídios necessários para a elaboração da sua proposta.

O licitante está ciente desde já que, em conformidade com o estabelecido no Edital, não poderá pleitear em nenhuma hipótese modificações nos preços, prazos ou

condições ajustadas, tampouco alegar quaisquer prejuízos ou reivindicar quaisquer benefícios sob a invocação de insuficiência de dados ou informações sobre os locais em que serão executados os serviços.

(Local e data)

\_\_\_\_\_  
(nome completo, assinatura e qualificação  
do representante da licitante)

\_\_\_\_\_  
(nome completo, assinatura e cargo do servidor  
responsável por acompanhar a visita)

## ANEXO VI.2

### DECLARAÇÃO DE OPÇÃO POR NÃO REALIZAR A VISITA TÉCNICA (elaborado pelo licitante)

Eu, \_\_\_\_\_, portador do CPF nº \_\_\_\_\_, na condição de representante legal de \_\_\_\_\_ (*nome empresarial*), interessado em participar do Pregão Eletrônico nº \_\_\_/\_\_\_, Processo nº \_\_\_/\_\_\_, **DECLARO** que o licitante não realizou a visita técnica prevista no Edital e que, mesmo ciente da possibilidade de fazê-la e dos riscos e consequências envolvidos, optou por formular a proposta sem realizar a visita técnica que lhe havia sido facultada.

O licitante está ciente desde já que, em conformidade com o estabelecido no Edital, não poderá pleitear em nenhuma hipótese modificações nos preços, prazos ou condições ajustadas, tampouco alegar quaisquer prejuízos ou reivindicar quaisquer benefícios sob a invocação de insuficiência de dados ou informações sobre os locais em que serão executados os serviços.

(Local e data)

\_\_\_\_\_  
(nome completo, assinatura e qualificação do representante da licitante)