



FUNDAÇÃO FLORESTAL

**EDITAL DE CONCORRÊNCIA, COM INVERSÃO DE FASES, OBJETIVANDO A EXECUÇÃO DE OBRAS, REFORMAS E SERVIÇOS DE ENGENHARIA**

**EDITAL DE CONCORRÊNCIA Nº 10/2018**

**PROCESSO Nº 874/18**

**DATA DE REALIZAÇÃO DA SESSÃO PÚBLICA: 26/11/2018**

**HORÁRIO: a partir das 09:00 horas**

**LOCAL: Avenida Professor Frederico Hermann Jr., 345, Prédio 12 - 1º Andar – Alto de Pinheiros, São Paulo/SP - CEP: 05459-010**

A Fundação Para a Conservação e a Produção Florestal do Estado de São Paulo, doravante referida como “Unidade Contratante”, por intermédio do(a) Senhor(a) Rodrigo Levkovicz, Diretor Executivo, RG nº 28.155.493 SSP/SP e CPF nº 295.691.718-80, torna público que se acha aberta nesta unidade, situada Avenida Professor Frederico Hermann Jr., 345, Prédio 12 - 1º Andar – Alto de Pinheiros, São Paulo/SP - CEP: 05459-010, licitação na modalidade **CONCORRÊNCIA**, do tipo **MENOR PREÇO**, que será regida pela Lei Federal nº 8.666/1993, pela Lei Estadual nº 6.544/1989, com as alterações da Lei Estadual nº 13.121/2008, pelo Decreto Estadual nº 56.565/2010 e pelas demais normas legais e regulamentares aplicáveis à espécie.

O Edital será publicado em resumo em jornal de grande circulação e poderá ser obtido gratuitamente no endereço eletrônico <http://www.imprensaoficial.com.br>. A versão completa contendo as especificações, desenhos e demais documentos técnicos relacionados à contratação, poderá ser obtida na sede da Unidade Contratante, mediante simples requerimento ou por meio eletrônico.

O ENVELOPE Nº 1 – PROPOSTA, o ENVELOPE Nº 2 – HABILITAÇÃO e as declarações complementares serão recebidos pela Unidade Contratante em sessão pública que será realizada no dia, horário e local acima indicados, sendo conduzida pela Comissão Julgadora da Licitação.

## **1. OBJETO**

**1.1. Descrição.** A presente licitação tem por objeto **Execução de obras de reparos, adequações, manutenções e revitalizações das edificações e componentes de infraestrutura do Parque Estadual Ilha do Cardoso**, conforme as especificações técnicas constantes do Projeto Básico, que integra este Edital como **Anexo I**, observadas as normas técnicas da ABNT.

**1.2. Regime de execução.** Fica estabelecida a forma de execução indireta, sob o regime de empreitada por preço **unitário**.

**1.3. Valor referencial.** O valor total estimado para a execução do objeto deste certame é de **R\$ 8.600.305,56 (oito milhões, seiscentos mil, trezentos e cinco reais e cinquenta e seis centavos)**. Os quantitativos e respectivos valores unitários estão referidos na planilha orçamentária detalhada que consta do **Anexo VII** deste Edital.

## **2. PARTICIPAÇÃO NA LICITAÇÃO**

**2.1. Participantes.** Poderão participar do certame todos os interessados cujo ramo de atividade seja compatível com o objeto desta licitação e que preencherem as condições e requisitos estabelecidos neste Edital e na legislação aplicável.

**2.2. Vedações.** Não poderão participar da presente licitação pessoas físicas ou jurídicas:



FUNDAÇÃO FLORESTAL

2.2.1. Que estejam com o direito de licitar e contratar temporariamente suspenso, ou que tenham sido impedidas de licitar e contratar com a Administração Pública estadual, direta e indireta, com base no artigo 87, inciso III, da Lei Federal nº 8.666/1993 e no artigo 7º da Lei Federal nº 10.520/2002;

2.2.2. Que tenham sido declaradas inidôneas pela Administração Pública federal, estadual ou municipal, nos termos do artigo 87, inciso IV, da Lei Federal nº 8.666/1993;

2.2.3. Que possuam vínculo de natureza técnica, comercial, econômica, financeira ou trabalhista com a autoridade competente, o subscritor do Edital ou algum dos membros da Comissão Julgadora da Licitação, nos termos do artigo 9º da Lei Federal nº 8.666/1993;

2.2.4. Que não tenham representação legal no Brasil com poderes expressos para receber citação e responder administrativa ou judicialmente;

2.2.5. Que, isoladamente ou em consórcio, tenham sido responsáveis pela elaboração do projeto básico ou executivo; ou da qual o autor do projeto seja dirigente, gerente, acionista ou detentor de mais de 5% (cinco por cento) do capital com direito a voto ou controlador, responsável técnico ou subcontratado;

2.2.6. Que tenham sido proibidas pelo Plenário do CADE de participar de licitações promovidas pela Administração Pública federal, estadual, municipal, direta e indireta, em virtude de prática de infração à ordem econômica, nos termos do artigo 38, inciso II, da Lei Federal nº 12.529/2011;

2.2.7. Que estejam proibidas de contratar com a Administração Pública em virtude de sanção restritiva de direito decorrente de infração administrativa ambiental, nos termos do art. 72, § 8º, inciso V, da Lei Federal nº 9.605/1998;

2.2.8. Que tenham sido proibidas de contratar com o Poder Público em razão de condenação por ato de improbidade administrativa, nos termos do artigo 12 da Lei Federal nº 8.429/1992;

2.2.9. Que tenham sido declaradas inidôneas para contratar com a Administração Pública pelo Plenário do Tribunal de Contas do Estado de São Paulo, nos termos do artigo 108, da Lei Complementar Estadual nº 709/1993;

2.2.10. Que tenham sido suspensas temporariamente, impedidas ou declaradas inidôneas para licitar ou contratar com a Administração Pública estadual, direta e indireta, por desobediência à Lei de Acesso à Informação, nos termos do artigo 33, incisos IV e V, da Lei Federal nº 12.527/2011 e do artigo 74, incisos IV e V, do Decreto Estadual nº 58.052/2012;

2.3. Consórcios. É vedada a participação de consórcio.

### **3. FORMA DE APRESENTAÇÃO DOS ENVELOPES E DAS DECLARAÇÕES COMPLEMENTARES**

3.1. **Envelopes.** O ENVELOPE Nº 1 – PROPOSTA e o ENVELOPE Nº 2 – HABILITAÇÃO deverão ser apresentados separadamente, em 2 (dois) envelopes opacos, fechados e indevassáveis, rubricados no fecho e contendo em sua parte externa a identificação do licitante (razão social e CNPJ), a referência à Unidade Contratante e o número deste Edital, conforme o exemplo:



FUNDAÇÃO FLORESTAL

ENVELOPE Nº 1 – PROPOSTA  
CONCORRÊNCIA nº 10/2018  
UNIDADE CONTRATANTE  
(RAZÃO SOCIAL e CNPJ)

ENVELOPE Nº 2 – HABILITAÇÃO  
CONCORRÊNCIA nº 10/2018  
UNIDADE CONTRATANTE  
(RAZÃO SOCIAL e CNPJ)

**3.2. Declarações complementares.** Os licitantes deverão apresentar, fora dos envelopes indicados no item 3.1, as seguintes declarações complementares:

3.2.1. Declaração de pleno cumprimento dos requisitos de habilitação, em conformidade com o modelo constante do **Anexo II.1.**

3.2.2. Em se tratando de microempresa ou de empresa de pequeno porte, declaração subscrita por representante legal do licitante afirmando o seu enquadramento nos critérios previstos no artigo 3º da Lei Complementar Federal nº 123/2006, bem como sua não inclusão nas vedações previstas no mesmo diploma legal, em conformidade com o modelo constante do **Anexo II.2.**

3.2.3. Em se tratando de cooperativa que preencha as condições estabelecidas no art. 34 da Lei Federal nº 11.488/2007, declaração subscrita por representante legal do licitante afirmando que seu estatuto foi adequado à Lei Federal nº 12.690/2012 e que auferir Receita Bruta até o limite definido no inciso II do *caput* do art. 3º da Lei Complementar Federal nº 123/2006, em conformidade com o modelo constante do **Anexo II.3.**

**3.3. Comprovação da condição de ME/EPP/COOPERATIVA.** Sem prejuízo das declarações exigidas nos itens 3.2.2 e 3.2.3 e admitida a indicação, pelo licitante, de outros meios e documentos aceitos pelo ordenamento jurídico vigente, a condição de microempresa, de empresa de pequeno porte ou de cooperativa que preencha as condições estabelecidas no art. 34, da Lei Federal nº 11.488/2007 será comprovada da seguinte forma:

3.3.1. Se sociedade empresária, pela apresentação de certidão expedida pela Junta Comercial competente;

3.3.2. Se sociedade simples, pela apresentação da “Certidão de Breve Relato de Registro de Enquadramento de Microempresa ou Empresa de Pequeno Porte”, expedida pelo Cartório de Registro de Pessoas Jurídicas;

3.3.3. Se sociedade cooperativa, pela Demonstração do Resultado do Exercício ou documento equivalente que comprove Receita Bruta até o limite definido no inciso II do *caput* do art. 3º da Lei Complementar Federal nº 123/2006.

3.4. A apresentação das declarações complementares previstas nos itens 3.2.2 e 3.2.3 deve ser feita apenas pelos licitantes que pretendam se beneficiar do regime legal simplificado e diferenciado para microempresa, empresa de pequeno porte ou cooperativas que preencham as condições estabelecidas no art. 34 da Lei Federal nº 11.488/2007 e que não tenham sido alcançadas por nenhuma hipótese legal de exclusão. A apresentação da declaração sem que haja o efetivo enquadramento está sujeita à aplicação das sanções previstas neste Edital e na legislação aplicável.

**3.5. Entrega das propostas.** Os licitantes interessados em participar do certame poderão entregar o ENVELOPE Nº 1 – PROPOSTA, o ENVELOPE Nº 2 – HABILITAÇÃO e as declarações complementares no dia da sessão pública ou enviá-los por correspondência.



FUNDAÇÃO FLORESTAL

3.5.1. **Envio por correspondência.** A correspondência, com aviso de recebimento, deverá ser endereçada à Comissão Julgadora da Licitação, para o endereço indicado no preâmbulo deste Edital. O envelope externo deverá conter o ENVELOPE Nº 1 – PROPOSTA e o ENVELOPE Nº 2 – HABILITAÇÃO, bem como as declarações complementares, e será admitido com antecedência mínima de 1 (uma) hora do momento marcado para a abertura da sessão pública.

3.5.2. O licitante deverá indicar, no envelope externo, abaixo das informações do destinatário, as seguintes informações:

URGENTE CONCORRÊNCIA nº 10/2018 DATA DA SESSÃO: 26/11/2018 HORÁRIO: 09:00 hs
---------------------------------------------------------------------------------------

#### 4. ENVELOPE Nº 1 – PROPOSTA

4.1. **Conteúdo.** O ENVELOPE Nº1 – PROPOSTA deverá conter os seguintes documentos, todos assinados pelo representante legal do licitante ou por seu procurador, juntando-se cópia do respectivo instrumento de procuração:

4.1.1. Proposta de preço, conforme o modelo do **Anexo III.1**, redigida em língua portuguesa (salvo quanto às expressões técnicas de uso corrente), com páginas numeradas sequencialmente, sem rasuras, emendas, borrões ou entrelinhas, contendo os seguintes elementos:

4.1.1.1 Nome, endereço e CNPJ do licitante;

4.1.1.2 Descrição de forma clara e sucinta do objeto da presente licitação;

4.1.1.3. Preço total para a execução do objeto, em moeda corrente nacional, em algarismos e por extenso, apurado à data de sua apresentação, sem inclusão de qualquer encargo financeiro ou previsão inflacionária.

4.1.2. Planilha de preços unitários e totais, conforme o modelo do **Anexo III.2**, preenchida em todos os itens, com seus respectivos preços unitários e global, grafados em moeda corrente nacional com no máximo duas casas decimais.

4.1.3. Cronograma físico-financeiro, conforme o modelo do **Anexo III.3**;

4.1.4. Declaração, em conformidade com o modelo do **Anexo III.4**, afirmando que a proposta foi elaborada de maneira independente e que o licitante conduz seus negócios de forma a coibir fraudes, corrupção e a prática de quaisquer outros atos lesivos à Administração Pública, nacional ou estrangeira, em atendimento à Lei Federal nº 12.846/2013 e ao Decreto Estadual nº 60.106/2014.

**4.2. A fim de agilizar a conferência pela Comissão Julgadora da Licitação dos valores apresentados pelo proponente, os documentos referidos nos itens 4.1.2 e 4.1.3 deverão também ser apresentados em formato eletrônico (".xls" ou compatível), copiados em mídia gravável ou regrável (CD-R, CD-RW ou pen drive).**

4.3. **Propostas para itens ou lotes.** Quando a adjudicação houver sido dividida em itens ou lotes, as propostas deverão ser apresentadas separadamente pelo licitante dentro do mesmo ENVELOPE Nº 1 – PROPOSTA.



**4.4. Preços.** Os preços incluem todos os Custos Diretos (CD) e Benefícios e Despesas Indiretas (BDI) que se refiram ao objeto licitado, tais como: materiais e mão-de-obra; serviços de terceiros aplicados à própria obra ou em atividade de apoio (p.e. vigilância e transporte); margem de lucro da proponente, locações de máquinas, equipamentos ou de imóveis e instalações auxiliares à obra; tarifas de água, energia elétrica e telecomunicações; seguros, legal ou contratualmente exigidos; encargos sociais e trabalhistas; tributos federais, estaduais e municipais incidentes sobre a atividade econômica ou a obra em si; multas aplicadas pela inobservância de normas e regulamentos; alojamentos e alimentação; vestuário e ferramentas; equipamentos de proteção individual e de segurança; depreciações e amortizações; despesas administrativas e de escritório; acompanhamento topográfico da obra; testes laboratoriais ou outros exigíveis por norma técnica, entre outros.

**4.5. Validade da proposta.** Na ausência de indicação expressa em sentido contrário no **Anexo III.1**, o prazo de validade da proposta será de 60 (sessenta) dias contados a partir do último dia previsto para o recebimento dos envelopes;

4.5.5.1. Antes de expirar a validade original da proposta, a Comissão Julgadora da Licitação poderá solicitar à proponente que declare a sua intenção de prorrogar o prazo previsto no item anterior. As respostas se farão por escrito, preferencialmente por meio eletrônico.

4.5.5.2. Não será admitida a modificação da proposta pelo licitante que aceitar prorrogar a sua validade.

**4.6.** As propostas não poderão impor condições e deverão limitar-se ao objeto desta licitação, sendo desconsideradas quaisquer alternativas de preço ou quaisquer outras condições não previstas no Edital e nos seus anexos.

**4.7.** O licitante deverá arcar com o ônus decorrente de eventual equívoco no dimensionamento de sua proposta, inclusive quanto aos custos variáveis decorrentes de fatores futuros, mas que sejam previsíveis em seu ramo de atividade, tais como aumentos de custo de mão-de-obra decorrentes de negociação coletiva ou de dissídio coletivo de trabalho.

**4.8. Simples Nacional.** As microempresas e empresas de pequeno porte impedidas de optar pelo Simples Nacional, ante as vedações previstas na Lei Complementar Federal nº 123/2006, não poderão aplicar os benefícios decorrentes desse regime tributário diferenciado em sua proposta, devendo elaborá-la de acordo com as normas aplicáveis às demais pessoas jurídicas, sob pena de desclassificação pela Comissão Julgadora da Licitação.

4.8.1. Caso venha a ser contratada, a microempresa ou empresa de pequeno porte na situação descrita no item 4.8 deverá requerer ao órgão fazendário competente a sua exclusão do Simples Nacional até o último dia útil do mês subsequente àquele em que celebrado o contrato, nos termos do artigo 30, *caput*, inciso II, e §1º, inciso II, da Lei Complementar Federal nº 123/2006, apresentando à Unidade Contratante a comprovação da exclusão ou o seu respectivo protocolo.

4.8.2. Se a contratada não realizar espontaneamente o requerimento de que trata o item 4.8.1, caberá à Unidade Contratante comunicar o fato ao órgão fazendário competente, solicitando que a empresa seja excluída de ofício do Simples Nacional, nos termos do artigo 29, inciso I, da Lei Complementar Federal nº 123/2006.



FUNDAÇÃO FLORESTAL

## 5. ENVELOPE Nº 2 – HABILITAÇÃO

5.1 **Conteúdo.** O ENVELOPE Nº 2 – HABILITAÇÃO deverá conter os seguintes documentos:

### 5.1.1. Habilitação Jurídica

- a) Registro empresarial na Junta Comercial, no caso de empresário individual ou Empresa Individual de Responsabilidade Limitada – EIRELI;
- b) Ato constitutivo, estatuto ou contrato social atualizado e registrado na Junta Comercial, em se tratando de sociedade empresária ou cooperativa, devendo o estatuto, no caso das cooperativas, estar adequado à Lei Federal nº 12.690/2012;
- c) Documentos de eleição ou designação dos atuais administradores, tratando-se de sociedades empresárias ou cooperativas;
- d) Ato constitutivo atualizado e registrado no Registro Civil de Pessoas Jurídicas, tratando-se de sociedade não empresária, acompanhado de prova da diretoria em exercício;
- e) Decreto de autorização, tratando-se de sociedade empresária estrangeira em funcionamento no País, e ato de registro ou autorização para funcionamento expedido pelo órgão competente, quando a atividade assim o exigir;
- f) Registro perante a entidade estadual da Organização das Cooperativas Brasileiras, em se tratando de sociedade cooperativa.

### 5.1.2. Regularidade fiscal e trabalhista

- a) Prova de inscrição no Cadastro Nacional de Pessoas Jurídicas, do Ministério da Fazenda (CNPJ);
- b) Prova de inscrição no Cadastro de Contribuintes Estadual ou Municipal, relativo à sede ou domicílio do licitante, pertinente ao seu ramo de atividade e compatível com o objeto do certame;
- c) Certificado de regularidade do Fundo de Garantia por Tempo de Serviço (CRF – FGTS);
- d) Certidão negativa, ou positiva com efeitos de negativa, de débitos trabalhistas (CNDT);
- e) Certidão negativa, ou positiva com efeitos de negativa, de débitos relativos a Créditos Tributários Federais e à Dívida Ativa da União;
- f) Certidão de regularidade de débitos tributários com a Fazenda Estadual;
- g) Certidão emitida pela Fazenda Municipal da sede ou domicílio do licitante que comprove a regularidade de débitos tributários relativos ao Imposto sobre Serviços de Qualquer Natureza – ISSQN.

### 5.1.3. Qualificação econômico-financeira

a) Certidão negativa de falência, recuperação judicial ou extrajudicial, expedida pelo distribuidor da sede da pessoa jurídica ou do domicílio do empresário individual;

a.1). Se o licitante for cooperativa ou sociedade não empresária, a certidão mencionada na alínea “a” deverá ser substituída por certidão negativa de ações de insolvência civil.

a.2). Caso o licitante esteja em recuperação judicial ou extrajudicial, deverá ser comprovado o acolhimento do plano de recuperação judicial ou a homologação do plano de recuperação extrajudicial, conforme o caso.

a.3) Se o licitante não for sediado no Estado de São Paulo, as certidões deverão vir acompanhadas de declaração oficial da autoridade judiciária competente, relacionando os distribuidores que, na Comarca de sua sede, tenham atribuição para expedir certidões negativas de falências, de recuperação judicial ou de execução patrimonial.

b) O licitante deverá comprovar que possui **capital social mínimo** equivalente a 10% (dez por cento) do valor estimado da contratação ou do item pertinente, equivalente



FUNDAÇÃO FLORESTAL

a R\$ 860.030,55 (oitocentos e sessenta mil, trinta reais e cinquenta e cinco centavos).

#### 5.1.4. Qualificação técnica

a) Registro ou inscrição da empresa no Conselho Regional de Engenharia e Agronomia – CREA ou no Conselho de Arquitetura e Urbanismo – CAU, conforme o caso, da região da sua sede.

b) capacidade técnico-operacional, comprovada por meio de atestados fornecidos por pessoa jurídica de direito público ou privado, em nome do licitante, que comprovem a prévia execução de obras de características e complexidade semelhantes às constantes do objeto da licitação, especificando necessariamente o tipo de obra, as indicações da área em metros quadrados, os serviços realizados e o prazo de execução. Os atestados devem corresponder a 60% (sessenta por cento) do objeto licitado. (SÚMULA Nº 24 TCE/SP)

c) PROFISSIONAL

A Capacidade Técnica Profissional far-se-á mediante a comprovação pela licitante de possuir no seu quadro permanente, e/ou contratado, na data de apresentação das propostas:

#### RESPONSÁVEL TÉCNICO

- 01 (um) Engenheiro Civil e/ou Arquiteto, com experiência comprovada, registrado no CREA/CAU como responsável técnico da mesma, sendo detentor de atestados de responsabilidades técnicas por execuções de obras ou serviços de engenharia e/ou arquitetura similares ao escopo;

c<sub>1</sub>) Certidão de Acervo Técnico – CAT, emitida pelo CREA, e em nome do responsável técnico que se responsabilizará pela execução do objeto contratado e que faça parte do quadro permanente da licitante, todos com a finalidade de comprovar a supervisão das atividades referidas.

c<sub>2</sub>) A licitante deverá comprovar que os profissionais de nível superior, detentores dos atestados apresentados, pertence ao seu quadro permanente de pessoal e/ou contratado. A comprovação do vínculo empregatício poderá ser efetuada através da Ficha de Registro de Empregado, ou cópia autenticada da CTPS, no caso de profissional liberal contratado, mediante a apresentação do respectivo instrumento de contrato ou documento equivalente. Na hipótese de o detentor do atestado ser proprietário ou sócio da empresa, a comprovação se dará mediante apresentação do Contrato Social em vigor.

d) declaração de que disporá, na data da contratação, de equipe técnica especializada e disponível, bem como as máquinas e/ou equipamentos necessários à execução do objeto licitado.

e) certificado de visita técnica (OBRIGATÓRIA), conforme o modelo constante do Anexo VIII.1.

e.1). A visita técnica tem como objetivo verificar as condições locais, avaliar a quantidade e a natureza dos trabalhos, materiais e equipamentos necessários à execução do objeto da licitação, permitindo aos interessados colher as informações e subsídios que julgarem necessários para a elaboração da sua proposta, de acordo com o que o próprio interessado julgar conveniente, não



FUNDAÇÃO FLORESTAL

cabendo à Unidade Contratante nenhuma responsabilidade em função de insuficiência dos dados levantados por ocasião da visita técnica.

e.2). Poderão ser feitas tantas visitas técnicas quantas cada interessado considerar necessário. As visitas devem ser previamente agendadas e poderão ser realizadas até o dia útil imediatamente anterior à sessão pública. As visitas deverão ser agendadas através do telefone abaixo indicado, em horário comercial de segunda à sexta-feira das 08:00 às 17:00 hrs, com a gestão do Parque Estadual da Ilha do Cardoso conforme dados abaixo:

Telefone: (13) 3851-1163/(13) 3851-1108  
E-mail: [pe.ilhacardoso@fflorestal.sp.gov.br](mailto:pe.ilhacardoso@fflorestal.sp.gov.br) ou  
[edison.nascimento@fflorestal.sp.gov.br](mailto:edison.nascimento@fflorestal.sp.gov.br)  
Gestor (a): Edison Rodrigues do Nascimento

e.3). Competirá a cada interessado, quando da visita técnica, fazer-se acompanhar dos técnicos e especialistas que entender suficientes para colher as informações necessárias à elaboração da sua proposta.

e.4) As prospecções, investigações técnicas, ou quaisquer outros procedimentos que impliquem interferências no local em que serão prestados os serviços deverão ser previamente autorizados pela Unidade Contratante.

e.5) O interessado não poderá pleitear modificações nos preços, nos prazos ou nas condições contratuais, tampouco alegar quaisquer prejuízos ou reivindicar quaisquer benefícios sob a invocação de insuficiência de dados ou de informações sobre o local em que serão executados os serviços objeto da contratação.

**5.1.4.1. Somatório de atestados de capacidade técnico-operacional.** Será admitido o somatório de atestados para a comprovação da capacidade técnica do licitante requerida na alínea "b" deste item 5.1.4.

**5.1.4.2. Comprovação de vínculo para efeitos de capacidade técnico-profissional.** A comprovação do vínculo profissional a que se refere a alínea "c" do subitem 5.1.4 pode se dar mediante a apresentação de contrato de trabalho, anotações da CTPS – Carteira de Trabalho e Previdência Social ou, no caso de prestador de serviços autônomo, do respectivo contrato de prestação de serviços. No caso de sócio(s), deverá o licitante apresentar cópia do contrato social atualizado.

### **5.1.5. Declarações e outras comprovações**

**5.1.5.1. Declaração** subscrita por representante legal do licitante, em conformidade com o modelo constante do **Anexo IV.1**, atestando que:

- a) se encontra em situação regular perante o Ministério do Trabalho no que se refere a observância do disposto no inciso XXXIII do artigo 7.º da Constituição Federal, na forma do Decreto Estadual nº. 42.911/1998;
- b) inexistente impedimento legal para licitar ou contratar com a Administração, inclusive em virtude das disposições da Lei Estadual nº 10.218/1999;
- c) cumpre as normas relativas à saúde e segurança do trabalho, nos termos do artigo 117, parágrafo único, da Constituição Estadual;

**5.1.5.4. Declaração**, subscrita por representante legal do licitante, comprometendo-se a empregar, na execução do objeto desta licitação, somente produtos e subprodutos de origem exótica e, no caso da utilização de produtos e subprodutos florestais de origem nativa (artigo 1º do Decreto Estadual nº 53.047/2008), a





FUNDAÇÃO FLORESTAL

obrigação de proceder às respectivas aquisições de pessoa jurídica devidamente cadastrada no CADMADEIRA, de acordo com o modelo do **Anexo IV.2** deste Edital.

5.1.5.5. Declaração, subscrita por representante legal do licitante, comprometendo-se a cumprir o disposto na Lei Estadual nº 12.684, de 26 de julho de 2007, a qual proíbe o uso, no Estado de São Paulo, de produtos, materiais ou artefatos que contenham quaisquer tipos de amianto ou asbesto ou outros minerais que, acidentalmente, tenham fibras de amianto na sua composição (Lei Estadual nº 16.775/2018), de acordo com o modelo do **Anexo IV.3** deste Edital.

## 5.2. Disposições gerais sobre os documentos de habilitação

5.2.1. **Forma de apresentação.** Os documentos necessários à habilitação poderão ser apresentados em original, em cópia autenticada ou em cópia simples que, à vista do original, será autenticada por membro da Comissão Julgadora da Licitação na própria sessão pública.

5.2.2. **CAUFESP.** Os interessados cadastrados no Cadastro Unificado de Fornecedores do Estado de São Paulo - CAUFESP poderão informar o respectivo cadastramento e apresentar no ENVELOPE Nº 2 – HABILITAÇÃO apenas os documentos relacionados nos itens 5.1.1 a 5.1.5 que não tenham sido apresentados para o cadastramento ou que, se apresentados, já estejam com os respectivos prazos de validade vencidos na data de apresentação das propostas. A Comissão Julgadora da Licitação diligenciará junto ao CAUFESP para aferir o cumprimento dos requisitos de habilitação constantes do respectivo cadastro.

5.2.3. **Validade das certidões.** Na hipótese de não constar prazo de validade nas certidões apresentadas, a Comissão Julgadora da Licitação aceitará como válidas as expedidas até 180 (cento e oitenta) dias imediatamente anteriores à data da sessão pública para entrega dos envelopes e declarações complementares.

5.2.4. **Matriz e filiais.** Caso o objeto contratual venha a ser cumprido por filial do licitante, os documentos exigidos no item 4.1.2 deverão ser apresentados tanto pela matriz quanto pelo estabelecimento que executará o objeto do contrato.

5.2.5. **Isenções e imunidades.** O licitante que se considerar isento ou imune de tributos relacionados ao objeto da licitação, cuja regularidade fiscal seja exigida no presente Edital, deverá comprovar tal condição mediante a apresentação de declaração emitida pela correspondente Fazenda do domicílio ou sede, ou outra equivalente, na forma da lei.

5.2.6. **Habilitação nos casos de subcontratação obrigatória de ME/EPP/COOPERATIVAS.** Quando, em virtude do tratamento diferenciado previsto no artigo 48, inciso II, da Lei Complementar Federal nº 123/2006, a Unidade Contratante exigir da adjudicatária a subcontratação obrigatória de microempresas, empresas de pequeno porte e cooperativas que preencham as condições estabelecidas no artigo 34 da Lei Federal nº 11.488/2007, nos termos do item 13 deste Edital, o licitante deverá apresentar no ENVELOPE Nº 2 – HABILITAÇÃO a documentação de regularidade fiscal e trabalhista das potenciais subcontratadas, ainda que exista alguma restrição, sendo-lhes facultado regularizar a sua situação no prazo de cinco dias úteis, prorrogável por igual período, nos termos do artigo 43, §1º da mesma Lei Complementar.

## 6. SESSÃO PÚBLICA DE ENTREGA DOS ENVELOPES E DECLARAÇÕES COMPLEMENTARES

6.1. **Credenciamento.** No local, data e horário indicados no preâmbulo deste Edital, a Comissão Julgadora da Licitação instalará a sessão pública para receber os



FUNDAÇÃO FLORESTAL

ENVELOPES Nº 1 – PROPOSTA, os ENVELOPES Nº 2 – HABILITAÇÃO e as declarações complementares a que se refere o subitem 3.2, e, na sequência, procederá ao credenciamento dos representantes dos licitantes.

6.1.1. O licitante poderá apresentar-se à sessão pública por intermédio de seu representante legal ou de pessoa devidamente credenciada, mediante procuração com poderes específicos para intervir em qualquer fase do procedimento licitatório, inclusive para interpor recursos ou desistir de sua interposição.

6.1.2. Os representantes deverão identificar-se exibindo documento oficial de identificação, acompanhado do contrato social ou estatuto em vigor, do ato de designação dos dirigentes e do instrumento de procuração, quando for o caso, e outros documentos eventualmente necessários para a verificação dos poderes do outorgante e do mandatário.

6.1.3. É vedada a representação de mais de um licitante por uma mesma pessoa.

6.2. **Participação na sessão pública.** A sessão será pública e poderá ser assistida por qualquer pessoa, mas somente será admitida a manifestação dos representantes devidamente credenciados pela Comissão Julgadora da Licitação, na forma dos itens 6.1.1 a 6.1.3, não sendo permitidas atitudes desrespeitosas, que causem tumultos ou perturbem o bom andamento dos trabalhos.

6.3. **Aceitação tácita.** A entrega dos envelopes à Comissão Julgadora da Licitação implica na aceitação, pelo licitante, de todas as normas e condições estabelecidas neste Edital, bem como implica a obrigatoriedade de manter todas as condições de habilitação e qualificação exigidas para a contratação, obrigando-se o licitante a declarar, sob as penas da lei, a superveniência de fato impeditivo a participação, quando for o caso.

## 7. JULGAMENTO DAS PROPOSTAS

7.1. **Abertura dos envelopes.** Após o credenciamento dos presentes, a Comissão Julgadora da Licitação procederá à abertura dos ENVELOPES Nº 1 – PROPOSTA. Os documentos neles contidos serão verificados e rubricados pelos representantes dos licitantes e pelos membros da Comissão e, posteriormente, serão juntados ao respectivo processo administrativo.

7.1.1. Iniciada a abertura do primeiro ENVELOPE Nº 1 – PROPOSTA estará encerrada a possibilidade de admissão de novos participantes no certame.

7.1.2. Os ENVELOPES Nº 2 – HABILITAÇÃO serão rubricados pelos representantes dos licitantes e pelos membros da Comissão Julgadora da Licitação e serão mantidos fechados e inviolados até a respectiva abertura em momento próprio da sessão pública.

7.2. **Análise.** Os documentos contidos no ENVELOPE Nº1 – PROPOSTA serão analisados pela Comissão Julgadora da Licitação, que verificará a exatidão das operações aritméticas realizadas pelo licitante e procederá às correções correspondentes, caso necessário, com vistas à apuração do valor final a ser considerado para fins de julgamento da proposta.

7.2.1. Em caso de discrepância entre valores, a Comissão Julgadora da Licitação tomará como corretos os valores unitários informados pelo licitante na planilha de preços unitários e totais.



7.2.2. Erros no preenchimento da planilha não constituem motivo para a desclassificação da proposta. A planilha poderá ser ajustada pelo licitante, no prazo indicado pela Comissão Julgadora da Licitação, desde que não haja majoração do preço proposto.

**7.3. Desclassificação.** Será desclassificada a proposta que:

7.3.1. estiver em desacordo com qualquer das exigências estabelecidas neste Edital;

7.3.2. conter vícios ou ilegalidades, for omissa ou apresentar irregularidades ou defeitos capazes de dificultar o julgamento;

7.3.3. não apresentar as especificações técnicas previstas no Projeto Básico e demais documentos que integram o **Anexo I** do Edital;

7.3.4. apresentar valor global superior àquele orçado pela Unidade Contratante na planilha orçamentária detalhada, que integra este Edital como **Anexo VII**;

7.3.5. apresentar preços unitários ou total simbólicos, irrisórios ou de valor zero, incompatíveis com os preços dos insumos ou salários de mercado;

7.3.6. apresentar preços manifestamente inexequíveis, assim considerados aqueles que não tenham sua viabilidade demonstrada por meio de documentação que comprove que os custos dos insumos são coerentes com os de mercado e que os coeficientes de produtividade são compatíveis com a execução do objeto;

7.3.6.1. Considera-se manifestamente inexequível a proposta cujo valor global seja inferior a 70% (setenta por cento) do menor dos seguintes valores:

- a) Média aritmética dos valores das propostas superiores a 50% (cinquenta por cento) do valor orçado pela Unidade Contratante, ou
- b) Valor orçado pela Unidade Contratante.

7.3.6.2. Nas hipóteses dos itens 7.3.5 e 7.3.6 será facultado ao licitante comprovar, no prazo assinalado pela Comissão Julgadora da Licitação, a viabilidade dos preços constantes em sua proposta, sob pena de desclassificação.

7.3.7. não estiver acompanhada da declaração de elaboração independente de proposta, exigida pelo item 4.1.6 do Edital.

7.3.8. formulada por licitantes participantes de cartel, conluio ou qualquer acordo colusivo voltado a fraudar ou frustrar o caráter competitivo do presente certame licitatório;

**7.4. Diligências complementares.** A Comissão Julgadora da Licitação poderá a qualquer momento solicitar aos licitantes a composição dos preços unitários dos serviços, materiais ou equipamentos, bem como os demais esclarecimentos que julgar necessários para analisar a aceitabilidade da proposta.



FUNDAÇÃO FLORESTAL

**7.5. Julgamento.** Não serão consideradas, para fins de julgamento da proposta, ofertas de vantagem não prevista neste instrumento convocatório, baseadas nas propostas dos demais licitantes ou que apresentem prazos ou condições diferentes dos fixados neste Edital.

**7.6.** O julgamento das propostas será efetuado pela Comissão Julgadora da Licitação, que elaborará a lista de classificação observando a ordem crescente dos preços apresentados.

**7.7. Empate ficto.** Será assegurado direito de preferência aos licitantes que sejam microempresas, empresas de pequeno porte ou cooperativas que preencham as condições estabelecidas no artigo 34 da Lei Federal nº 11.488/2007 cujas propostas sejam iguais ou até 10% (dez por cento) superiores à proposta mais bem classificada na lista de que trata o item 7.6.

**7.7.1.** A microempresa, empresa de pequeno porte ou cooperativa nas condições do item 7.7 que tiver apresentado o menor preço será convocada pela Comissão Julgadora da Licitação para apresentar nova oferta com valor total inferior à proposta mais bem classificada.

**7.7.2.** Caso haja empate entre as microempresas, empresas de pequeno porte ou cooperativas nas condições do item 7.7, a Comissão Julgadora da Licitação realizará sorteio para identificar aquela que primeiro poderá apresentar a nova oferta, nos termos do item 7.7.1.

**7.7.3.** Caso a microempresa, empresa de pequeno porte ou cooperativa melhor classificada desista de apresentar a nova oferta ou não se manifeste no prazo estabelecido pela Comissão Julgadora da Licitação, serão convocados os demais licitantes que atendam às condições do item 7.7, na respectiva ordem de classificação, para o exercício do direito de preferência.

**7.7.4.** O exercício do direito de preferência de que trata este item 7.7 ocorrerá na mesma sessão pública ou, a critério da Comissão Julgadora da Licitação, em nova sessão a ser realizada em dia e horário comunicados aos licitantes pela imprensa oficial. O não comparecimento implicará na preclusão do direito de preferência que poderia ser exercido pelo licitante ausente.

**7.7.5.** Não haverá direito de preferência quando a melhor oferta inicial, segundo a lista de classificação do item 7.6, houver sido apresentada por microempresa, empresa de pequeno porte ou cooperativa que preencha as condições estabelecidas no artigo 34 da Lei Federal nº 11.488/2007.

**7.8.** Sempre que uma proposta não for aceita, e antes de a Comissão Julgadora da Licitação passar ao julgamento da proposta subsequente, haverá nova verificação da eventual ocorrência de empate ficto, nos termos do item 7.7 do Edital, se for o caso.

**7.8.1.** Exercido o direito de preferência, será elaborada uma nova lista de classificação com base na ordem crescente dos preços apresentados.

**7.8.2.** Não sendo aplicável o direito de preferência, ou não havendo êxito na aplicação deste, prevalecerá a lista de classificação inicial do item 7.6.

**7.9. Critérios de desempate.** Havendo empate entre duas ou mais propostas, será assegurada preferência, sucessivamente, aos bens e serviços:

**7.9.1.** produzidos no País;



FUNDAÇÃO FLORESTAL

7.9.2. produzidos ou prestados por empresas brasileiras;

7.9.3. produzidos ou prestados por empresas que invistam em pesquisa e no desenvolvimento de tecnologia no País.

7.9.4. produzidos ou prestados por empresas que comprovem cumprimento de reserva de cargos prevista em lei para pessoa com deficiência ou para reabilitado da Previdência Social e que atendam às regras de acessibilidade previstas na legislação.

7.10. Esgotados os critérios de desempate previstos em lei, a escolha do vencedor da etapa de julgamento das propostas ocorrerá por meio de sorteio a ser realizado na mesma sessão pública ou, a critério da Comissão Julgadora da Licitação, em nova sessão a ser realizada em dia e horário comunicados aos licitantes pela imprensa oficial.

7.11. **Licitação fracassada.** Na hipótese de desclassificação de todas as propostas, a Comissão Julgadora da Licitação poderá fixar aos licitantes o prazo de oito dias úteis para a apresentação de novas propostas, marcando-se nova data para a sessão pública mediante publicação na imprensa oficial.

7.12. **Devolução dos envelopes.** Os ENVELOPES N° 2 – HABILITAÇÃO dos licitantes que tiveram suas propostas desclassificadas serão devolvidos fechados depois de transcorrido o prazo legal sem interposição de recursos ou, caso interposto, no caso de desistência ou após a prolação de decisão desfavorável ao recurso.

7.13. **Desistência de proposta.** Não se admitirá desistência de proposta, salvo por motivo justo decorrente de fato superveniente e aceito pela Comissão Julgadora da Licitação.

## 8. ANÁLISE DOS DOCUMENTOS DE HABILITAÇÃO

8.1. **Abertura dos envelopes.** Serão abertos os ENVELOPES N° 2 – HABILITAÇÃO dos três licitantes melhor classificados na etapa de julgamento das propostas. Havendo inabilitação, serão abertos tantos novos ENVELOPES N° 2 – HABILITAÇÃO quantos forem os licitantes inabilitados, obedecida a lista de classificação final da etapa de julgamento das propostas, até que se complete o número de três ou se esgote a lista de licitantes classificados.

8.2. A critério da Comissão Julgadora da Licitação, a abertura dos ENVELOPES N° 2 – HABILITAÇÃO será feita na mesma sessão pública, se todos os licitantes desistirem da interposição de recursos em face do julgamento das propostas, ou em dia e horário comunicados mediante publicação na imprensa oficial.

8.3. **Verificação das condições de participação.** Como condição prévia ao exame dos documentos contidos no ENVELOPE N° 2 – HABILITAÇÃO, a Comissão Julgadora da Licitação verificará o eventual descumprimento pelo licitante das condições de participação previstas no item 2.2 deste Edital.

8.3.1. Serão consultados os seguintes cadastros:

8.3.1.1. Sistema Eletrônico de Aplicação e Registro de Sanções Administrativas – e-Sanções (<http://www.esancoes.sp.gov.br>);

8.3.1.2. Cadastro Nacional de Empresas Inidôneas e Suspensas – CEIS (<http://www.portaltransparencia.gov.br/ceis>);

8.3.1.3. Cadastro Nacional de Condenações Cíveis por Atos de Improbidade Administrativa e Inelegibilidade – CNIA, do Conselho



FUNDAÇÃO FLORESTAL

Nacional de Justiça  
([http://www.cnj.jus.br/improbidade\\_adm/consultar\\_requerido.php](http://www.cnj.jus.br/improbidade_adm/consultar_requerido.php)).

8.3.2. A consulta ao cadastro de que trata o item 8.3.1.3 será realizada em nome da pessoa jurídica licitante e também de seu sócio majoritário, por força do artigo 12 da Lei nº 8.429/1992, que prevê, dentre as sanções impostas ao responsável pela prática de ato de improbidade administrativa, a proibição de contratar com o Poder Público, inclusive por intermédio de pessoa jurídica da qual seja sócio majoritário.

8.3.3. Constatada a ausência de condições de participação, a Comissão Julgadora da Licitação reputará o licitante inabilitado.

**8.4. Análise.** A análise da habilitação será feita a partir do exame dos documentos apresentados pelo licitante no ENVELOPE Nº 2 – HABILITAÇÃO em face das exigências previstas no item 5 deste Edital.

8.4.1. A Comissão Julgadora da Licitação poderá suspender a sessão pública para analisar os documentos apresentados, marcando, na mesma oportunidade, nova data e horário em que retomará os trabalhos, informando aos licitantes. Nessa hipótese, os documentos de habilitação já rubricados e os ENVELOPES Nº 2 – HABILITAÇÃO ainda não abertos permanecerão em poder da Comissão até que seja concluída a análise da habilitação.

8.4.2. Será admitido o saneamento de erros ou falhas relativas aos documentos de habilitação mediante despacho fundamentado da Comissão Julgadora da Licitação, registrado em ata e acessível a todos.

8.4.2.1. As falhas passíveis de saneamento relativas a situação fática ou jurídica preexistente na data da abertura da sessão pública de entrega dos envelopes e declarações complementares, indicada no preâmbulo do Edital.

8.4.2.2. O desatendimento de exigências formais não essenciais não importará no afastamento do licitante, desde que seja possível o aproveitamento do ato, observados os princípios da isonomia e do interesse público.

**8.5. Regularidade fiscal e trabalhista de ME/EPP/COOPERATIVAS.** Não será exigida a comprovação de regularidade fiscal e trabalhista para a habilitação de microempresas, empresas de pequeno porte ou cooperativas que preencham as condições estabelecidas no art. 34, da Lei Federal nº 11.488/2007. Entretanto, será obrigatória a apresentação dos documentos indicados no subitem 5.1.2 deste Edital no ENVELOPE Nº 2 – HABILITAÇÃO, ainda que apresentem alguma restrição.

8.5.1. Será assegurado o prazo de cinco dias úteis contados a partir do momento em que o licitante for declarado vencedor do certame para regularização da regularidade fiscal e trabalhista. Este prazo, a critério da Comissão Julgadora da Licitação, poderá ser prorrogado por igual período.

8.5.2. A não regularização da regularidade fiscal e trabalhista no prazo indicado no item 8.5.1 deste Edital implicará na decadência do direito à contratação, sem prejuízo da aplicação das sanções cabíveis, sendo facultado à Comissão Julgadora da Licitação convocar os licitantes remanescentes para a assinatura do contrato, na ordem de classificação, ou revogar a licitação.



FUNDAÇÃO FLORESTAL

**8.6. Licitação fracassada.** Na hipótese de inabilitação de todos os licitantes, a Comissão Julgadora da Licitação poderá fixar aos licitantes o prazo de oito dias úteis para a apresentação de nova documentação, marcando-se nova data para a sessão pública mediante publicação na imprensa oficial.

## **9. RESULTADO, RECURSOS, ADJUDICAÇÃO E HOMOLOGAÇÃO**

**9.1. Resultado.** Será considerada vencedora do certame o licitante que, cumprindo todos os requisitos de habilitação e atendendo às demais condições previstas neste Edital e em seus anexos, oferecer o menor preço.

**9.2. Adjudicação.** A adjudicação será feita considerando a totalidade do objeto.

**9.3. Preços finais no direito de preferência.** Se a vencedora do certame for microempresa, empresa de pequeno porte ou cooperativa que preencha as condições estabelecidas no artigo 34 da Lei Federal nº 11.488/2007 que exerceu o direito de preferência de que trata o item 7.7 deste Edital deverá apresentar, no prazo de dois dias úteis contados da data de adjudicação do objeto, os novos preços unitários para a contratação a partir do valor total final obtido no certame.

9.3.1. Os novos preços unitários serão apresentados em planilha elaborada de acordo com o modelo do **Anexo III.2** deste Edital.

9.3.2. Caso a obrigação estabelecida no item 9.3 não seja cumprida pelo licitante, os preços unitários finais válidos para a contratação serão apurados pela Comissão Julgadora da Licitação mediante a aplicação linear do percentual que retrate a redução obtida entre o valor total oferecido na proposta inicial e o valor total final obtido no certame, indistintamente, sobre cada um dos preços unitários ofertados na referida proposta.

**9.4. Publicação.** O resultado final do certame será publicado na imprensa oficial.

9.4.1. Serão considerados desde logo intimados os licitantes cujos representantes credenciados estiverem presentes na sessão pública em que o resultado for proclamado pela Comissão Julgadora da Licitação, hipótese em que a intimação constará da respectiva ata.

9.4.2. Os licitantes ausentes serão intimados do resultado pela publicação no Diário Oficial do Estado.

**9.5. Recursos.** Os atos praticados pela Comissão Julgadora da Licitação nas diversas fases do presente certame poderão ser impugnados pelos licitantes mediante a interposição de recurso no prazo de cinco dias úteis, a contar da intimação do ato ou da lavratura da ata, conforme o caso.

9.5.1. Os recursos devem ser protocolados na sede da Unidade Contratante, no endereço indicado no preâmbulo deste Edital.

9.5.2. Não serão conhecidos os recursos intempestivos ou que estiverem desacompanhados das respectivas razões de fato e de direito.

9.5.3. A interposição do recurso será comunicada aos demais licitantes, os quais poderão apresentar contrarrazões no prazo de cinco dias úteis.

9.5.4. O recurso será dirigido à autoridade superior por intermédio da que praticou o ato recorrido, a qual poderá reconsiderar sua decisão no prazo de cinco dias úteis ou, nesse mesmo prazo, fazê-lo subir devidamente informado.



9.5.5. O recurso da decisão que julgar as propostas ou que resolver sobre a habilitação dos licitantes terá efeito suspensivo. A autoridade competente, motivadamente e presentes razões de interesse público, atribuir eficácia suspensiva aos recursos interpostos nos demais casos.

9.6. **Homologação e adjudicação.** Transcorrido o prazo recursal sem interposição de recursos ou, uma vez decididos os recursos interpostos, a Comissão Julgadora da Licitação encaminhará o procedimento licitatório à autoridade competente para homologação do resultado do certame e adjudicação do objeto ao licitante vencedor, publicando-se os atos no Diário Oficial do Estado.

## 10. CONTRATAÇÃO

10.1. **Celebração do contrato.** Após a homologação, a adjudicatária será convocada para assinar o termo de contrato, cuja minuta constitui o **Anexo V** deste Edital.

10.1.1. O prazo de comparecimento para a assinatura do termo de contrato será fixado pela Unidade Contratante no ato de convocação e poderá ser prorrogado mediante solicitação justificada pela adjudicatária e aceita pela Unidade Contratante.

10.1.2. Alternativamente, a critério da Unidade Contratante, o termo de contrato poderá ser encaminhado para assinatura da adjudicatária mediante correspondência, com aviso de recebimento, ou meio eletrônico, com confirmação de leitura. O termo de contrato deverá ser assinado e devolvido no prazo fixado pela Unidade Contratante, a contar da data de seu recebimento.

10.2. **Manutenção das condições de habilitação.** Se, por ocasião da celebração do contrato, algum dos documentos apresentados pela adjudicatária para fins de comprovação da regularidade fiscal ou trabalhista na etapa de habilitação estiver com o prazo de validade expirado, a Unidade Contratante verificará a situação por meio eletrônico e certificará a regularidade nos autos do processo, anexando ao expediente os documentos comprobatórios, salvo impossibilidade devidamente justificada. Se não for possível a atualização por meio eletrônico, a adjudicatária será notificada para comprovar a sua regularidade fiscal e trabalhista no prazo de dois dias úteis, sob pena de a contratação não se realizar.

10.3. **CADIN ESTADUAL.** Constitui condição para a celebração do contrato, bem como para a realização dos pagamentos dele decorrentes, a inexistência de registros em nome da adjudicatária no “Cadastro Informativo dos Créditos não Quitados de Órgãos e Entidades Estaduais – CADIN ESTADUAL”, bem como deverá provar a regularidade social (INSS – art 195 da CF) e o Fundo de Garantia por tempo de serviço (FGTS) nos termos da Lei. Esta condição será considerada cumprida se a devedora comprovar que os respectivos registros se encontram suspensos, nos termos do artigo 8º, §§ 1º e 2º. da Lei Estadual nº 12.799/2008.

10.4. **Condições de celebração.** Constituem, igualmente, condições para a celebração do contrato:

10.4.1. a indicação de gestor encarregado de representar a adjudicatária com exclusividade perante o contratante, caso se trate de sociedade cooperativa;

10.4.2. a apresentação do documento de que trata o item 5.1.4, “a”, deste Edital com o visto do CREA/SP ou do CAU/SP, conforme o caso, quando a





FUNDAÇÃO FLORESTAL

sede da adjudicatária estiver situada em região não compreendida na área de jurisdição da referida entidade;

10.4.3. a apresentação do(s) documento(s) que a adjudicatária, à época do certame licitatório, houver se comprometido a exibir por ocasião da celebração do contrato por meio de declaração específica, caso exigida no item 5.1.5 deste Edital;

10.4.4. A regularização da regularidade fiscal e trabalhista da microempresa, empresa de pequeno porte ou cooperativa nas condições do art. 34, da Lei Federal nº 11.488/2007 que tenha sido habilitada com restrições, nos termos do item 8.5 deste Edital.

**10.5. Celebração frustrada.** A ausência de assinatura do contrato dentro do prazo estabelecido pela Unidade Contratante, bem como o descumprimento das condições de celebração previstas nos itens 10.2 a 10.4, caracterizam o descumprimento total da obrigação assumida, sujeitando a adjudicatária às sanções previstas neste Edital e demais normas pertinentes. Neste caso, a Unidade Contratante poderá convocar outro licitante para celebrar o contrato, desde que respeitada a ordem de classificação e mantidas as mesmas condições da proposta vencedora.

## 11. GARANTIA DE EXECUÇÃO CONTRATUAL

**11.1. Garantia.** Após a adjudicação do objeto do certame e até a data da contratação, a adjudicatária deverá prestar garantia de execução correspondente a 5% (cinco por cento) do valor da contratação.

11.1.1. A não prestação da garantia de execução equivale à recusa injustificada para a assinatura do contrato, caracterizando descumprimento total da obrigação assumida, nos termos do item 10.5, e sujeitando a adjudicatária às sanções previstas neste Edital e demais normas pertinentes.

11.1.2. Se o valor global da proposta da adjudicatária for inferior a 80% (oitenta por cento) do menor valor a que se referem as alíneas "a" e "b" do § 1º do artigo 48 da Lei Federal nº 8.666/1993, será exigida a prestação de garantia adicional correspondente à diferença entre o menor valor calculado com base no citado dispositivo legal e o valor da correspondente proposta.

**11.2. Modalidades.** A adjudicatária poderá optar por uma das seguintes modalidades de garantia:

11.2.1. **Dinheiro.** A garantia em dinheiro deverá ser efetuada mediante depósito bancário em favor da Unidade Contratante no Banco do Brasil, em conta que contemple a correção monetária do valor depositado.

11.2.2. **Títulos da dívida pública.** Serão admitidos apenas títulos da dívida pública emitidos sob a forma escritural, mediante registro em sistema centralizado de liquidação e de custódia autorizado pelo Banco Central do Brasil e avaliados pelos seus valores econômicos, conforme definido pelo Ministério da Fazenda.

11.2.3. **Fiança bancária.** Feita a opção pela fiança bancária, no instrumento deverá constar a renúncia expressa do fiador aos benefícios do artigo 827 do Código Civil.

11.2.4. **Seguro-garantia.** A apólice de seguro-garantia somente será aceita se contemplar todos os eventos indicados no item 11.3 do Edital. Caso tal cobertura não conste expressamente da apólice, a adjudicatária poderá apresentar declaração firmada pela seguradora emitente afirmando que o seguro-garantia apresentado é suficiente para a cobertura de todos os eventos indicados no item 11.3 do Edital.



**11.3. Cobertura.** A garantia de execução assegurará, qualquer que seja a modalidade escolhida, o pagamento de:

- 11.3.1. prejuízos advindos do inadimplemento total ou parcial do objeto do contrato;
- 11.3.2. prejuízos diretos causados à Unidade Contratante decorrentes de culpa ou dolo da contratada durante a execução do objeto do contrato;
- 11.3.3. multas, moratórias e compensatórias, aplicadas pela Unidade Contratante à contratada na forma do item 12 deste Edital; e
- 11.3.4. obrigações trabalhistas e previdenciárias relacionadas ao contrato não adimplidas pela contratada, quando couber.

**11.4.** Não serão aceitas garantias que incluam outras isenções de responsabilidade que não as seguintes:

- 11.4.1. Caso fortuito ou força maior;
- 11.4.2. Descumprimento das obrigações pela contratada decorrentes de atos ou fatos imputáveis exclusivamente à Unidade Contratante.

**11.5. Validade da garantia.** A validade da garantia, qualquer que seja a modalidade escolhida, deverá abranger um período mínimo de três meses após o término da vigência contratual. A garantia deve assegurar a cobertura de todos os eventos ocorridos durante a sua validade, ainda que o sinistro seja comunicado pela Unidade Contratante após expirada a vigência do contrato ou a validade da garantia;

**11.6. Readequação.** No caso de alteração do valor do contrato ou prorrogação dos prazos de execução, a garantia deverá ser readequada nas mesmas condições. Se o valor da garantia for utilizado total ou parcialmente para o pagamento de qualquer obrigação, a contratada deverá efetuar a respectiva reposição no prazo máximo de 5 (cinco) dias úteis, contados da data em que for notificada pela Unidade Contratante para fazê-lo.

**11.7. Extinção.** Decorrido o prazo de validade da garantia, e desde que constatado o cumprimento integral de todas as obrigações contratuais, esta será considerada extinta com a devolução da apólice, da carta-fiança ou com a autorização concedida pela Unidade Contratante para que a contratada realize o levantamento do depósito em dinheiro.

## **12. SANÇÕES PARA O CASO DE INADIMPLEMENTO**

**12.1. Espécies.** A pessoa física ou jurídica que praticar os atos previstos nos artigos 86 a 88 da Lei Federal nº 8.666/1993 ou nos artigos 80 a 82 da Lei Estadual nº 6.544/1989 ficará sujeita à aplicação das seguintes sanções:

- 12.1.1. Advertência por faltas leves, assim entendidas aquelas que não acarretem prejuízos significativos para a Unidade Contratante;
- 12.1.2. Multa, nos termos do **Anexo VI** deste Edital;
- 12.1.3. Suspensão temporária de participação em licitação e impedimento de contratar com a Administração Pública estadual, por prazo não superior a dois anos;
- 12.1.4. Declaração de inidoneidade para licitar ou contratar com a Administração Pública federal, estadual ou municipal, enquanto perdurarem os motivos determinantes da punição ou até que seja promovida a reabilitação perante a própria autoridade que aplicou a penalidade, que será concedida sempre que a contratada ressarcir os prejuízos causados e após decorrido o prazo da sanção do item 12.1.3.



12.2. **Autonomia.** As sanções são autônomas e não impedem que a Unidade Contratante rescinda unilateralmente o contrato e, garantidos o contraditório e ampla defesa, aplique as demais sanções eventualmente cabíveis.

12.3. **Registro.** As sanções aplicadas pela Unidade Contratante devem ser registradas no Cadastro Unificado de Fornecedores do Estado de São Paulo – CAUFESP, no Sistema Eletrônico de Aplicação e Registro de Sanções Administrativas – e-Sanções (<http://www.esancoes.sp.gov.br>), e no Cadastro Nacional de Empresas Inidôneas e Suspensas – CEIS (<http://www.portaltransparencia.gov.br/ceis>).

12.4. **Descontos.** A Unidade Contratante poderá descontar dos pagamentos os valores correspondentes às multas que eventualmente forem aplicadas à contratada pelo descumprimento de obrigações estabelecidas neste Edital, seus anexos ou no termo de contrato.

12.5. **Conformidade com o marco legal anticorrupção.** A prática de atos que atentem contra o patrimônio público nacional ou estrangeiro, contra princípios da Administração Pública, ou que de qualquer forma venham a constituir fraude ou corrupção, durante a licitação ou ao longo da execução do contrato, será objeto de instauração de processo administrativo de responsabilização nos termos da Lei Federal nº 12.846/2013 e do Decreto Estadual nº 60.106/2014, sem prejuízo da aplicação das demais sanções administrativas cabíveis.

12.6. **Uso irregular de madeira exótica ou nativa da flora brasileira.** O descumprimento das obrigações previstas nos incisos I, II e III, do artigo 9º, do Decreto Estadual nº 53.047/2008 sujeitará a contratada à aplicação da sanção administrativa de proibição de contratar com a Administração Pública por até três anos, estabelecida no artigo 72, §8º, inciso V, da Lei Federal nº 9.605/1998, observadas as normas legais e regulamentares pertinentes, independentemente de sua responsabilização na esfera criminal e sem prejuízo da aplicação das demais sanções administrativas cabíveis.

### 13. SUBCONTRATAÇÃO

13.1. Não será admitida a subcontratação, cessão ou transferência, total ou parcial, do objeto desta licitação.

### 14. MEDIÇÕES, PAGAMENTOS, CRITÉRIOS DE REAJUSTE E RECEBIMENTO DO OBJETO

14.1. **Remissão ao contrato.** As condições de recebimento do objeto, bem como as normas aplicáveis às medições, aos pagamentos e aos critérios de reajuste, quando cabível, estão previstas no termo de contrato, cuja minuta constitui o **Anexo V** deste Edital.

### 15. IMPUGNAÇÕES AO EDITAL

15.1. **Prazo.** Qualquer pessoa poderá impugnar os termos deste Edital, devendo protocolar a petição no endereço indicado no preâmbulo em até cinco dias úteis antes da data fixada para a sessão pública de entrega dos envelopes e das declarações complementares. As impugnações não suspendem os prazos previstos no Edital.

15.2. **Decisão.** As impugnações serão decididas pela Comissão Julgadora da Licitação em até três dias úteis, contados do protocolo.



FUNDAÇÃO FLORESTAL

15.2.1. Acolhida a impugnação contra o Edital, será designada nova data para realização da sessão pública, se for o caso.

15.2.2. As respostas serão juntadas ao processo administrativo e ficarão disponíveis para consulta por qualquer interessado.

15.3. **Aceitação tácita.** A ausência de impugnação implicará na aceitação tácita, pelo licitante, das condições previstas neste Edital e em seus anexos, em especial no Projeto Básico e na minuta de termo de contrato.

## 16. DISPOSIÇÕES GERAIS

16.1. **Interpretação.** As normas disciplinadoras desta licitação serão interpretadas em favor da ampliação da disputa, respeitada a igualdade de oportunidade entre os licitantes, desde que não comprometam o interesse público, a finalidade e a segurança da contratação.

16.2. **Omissões.** Os casos omissos serão solucionados pela Comissão Julgadora da Licitação.

16.3 **Publicidade.** A publicidade dos atos pertinentes a esta licitação será efetuada mediante publicação no Diário Oficial do Estado.

16.4. **Foro.** Será competente o foro da Comarca da capital do Estado de São Paulo para dirimir as questões decorrentes desta licitação não resolvidas na esfera administrativa.

## 17. ANEXOS

17.1. Integram o presente Edital:

Anexo I - Projeto Básico

Anexo I.1 – Desenhos;

Anexo I.2 – Memoriais Descritivos;

Anexo II – Declarações complementares

Anexo II.1 – Declaração de Pleno Cumprimento dos Requisitos de Habilitação;

Anexo II.2 - Declaração de enquadramento como Microempresa ou Empresa de Pequeno Porte;

Anexo II.2 – Declaração de enquadramento como cooperativa que preencha as condições estabelecidas no art. 34, da Lei Federal nº 11.488/2007;

Anexo III – Modelos para o ENVELOPE Nº 1 – PROPOSTA

Anexo III.1 – Modelo de proposta de preço;

Anexo III.2 – Modelo de planilha de preços unitários e totais;

Anexo III.3 – Cronograma físico-financeiro;

Anexo III.4 – Declaração de elaboração independente de proposta.

Anexo IV – Modelos para o ENVELOPE Nº 2 – HABILITAÇÃO

Anexo IV.1 – Declaração a que se refere o item 5.1.5.1 do Edital;

Anexo IV.2 – Declaração de compromisso de utilização de produtos e subprodutos de madeira, nos termos do Decreto Estadual nº 53.047/2008;

Anexo IV.3 – Declaração de ciência quanto à proibição do uso de amianto, asbesto e derivados no Estado de São Paulo, nos termos da Lei Estadual nº 16.775, de 22 de junho de 2018.

Anexo V - Minuta do contrato

Anexo VI– Portaria FF/DE nº 279/18;

Anexo VII – Planilha orçamentária detalhada



FUNDAÇÃO FLORESTAL

Anexo VII.1 – Cronograma;  
Anexo VIII – Modelos referentes à Visita Técnica  
Anexo VIII.1 - Certificado de Realização de Visita Técnica.

São Paulo, 25 de outubro de 2018.

Elisabeth Sutter  
Subscritor do Edital

Rodrigo Levkovicz  
Diretor Executivo



FUNDAÇÃO FLORESTAL

## **ANEXO I - PROJETO BÁSICO**

**CONTRATAÇÃO DE SERVIÇOS “OBRAS DE REFORMA E ADEQUAÇÃO DAS ESTRUTURAS E INFRAESTRUTURAS DO PARQUE ESTADUAL ILHA DO CARDOSO”.**



## INDICE

1.	OBJETO DO CONTRATO .....	25
2.	LOCAL DE EXECUÇÃO DOS SERVIÇOS .....	25
3.	VISTORIA TÉCNICA .....	26
4.	QUALIFICAÇÃO .....	26
4.1	PROFISSIONAL.....	27
5.	CONTEXTO E JUSTIFICATIVA .....	28
6.	MOBILIZAÇÃO.....	28
7.	SINALIZAÇÕES.....	29
8.	FORNECIMENTO DE MATERIAIS .....	29
9.	PRECAUÇÕES RELATIVAS À UNIDADE DE CONSERVAÇÃO .....	30
10.	ATIVIDADES E PRODUTOS .....	30
10.1	INFORMAÇÕES DE DESENHO, MEMORIAL E PLANILHA .....	31
10.2	SERVIÇOS DE LAYOUT PROVISÓRIO .....	31
10.3	SERVIÇOS DE DEMOLIÇÕES E RETIRADA.....	32
10.4	UTILIZAÇÃO DA MADEIRA.....	32
11.	CONDIÇÕES DE EXECUÇÃO .....	32
12.	CRONOGRAMA FÍSICOFINANCEIRO .....	33
13.	DOS PAGAMENTOS .....	33
14.	PRODUTOS A SEREM ELABORADOS DURANTE A OBRA .....	34
14.1	PROPOSTA DE LAYOUT PROVISÓRIO .....	34
14.2	CRONOGRAMA FÍSICO ATUALIZADO.....	35
14.3	DIÁRIO DE OBRAS .....	35
14.4	RELATÓRIO DE ORGANIZAÇÃO DE LIMPEZA DO CANTEIRO DE OBRAS .....	35
14.5	RELATÓRIO MENSAL DE ATIVIDADES .....	35
14.6	ENTREGA DE TODOS OS MANUAIS E GARANTIAS DOS EQUIPAMENTOS INSTALADOS .....	35
14.7	MANUAL DE USO E OPERAÇÕES DO EDIFÍCIO .....	35
14.8	PROJETOS EXECUTIVOS E AS BUILT.....	36
15.	FORMAS DE APRESENTAÇÃO.....	36
16.	RECEBIMENTO DO OBJETO .....	37
17.	SUPERVISÃO.....	37
18.	ART/RRT .....	37
19.	FONTE DE CONSULTA E CRITÉRIOS DE MEDIÇÃO .....	38
20.	EMPREITADA .....	38
21.	GARANTIA DE EXECUÇÃO .....	38
22.	OBRIGAÇÕES DA CONTRATADA .....	38
23.	OBRIGAÇÕES DA CONTRATANTE .....	39
24.	ANEXOS.....	39



FUNDAÇÃO FLORESTAL

## SIGLAS E ABREVIATURAS

SMA – Secretaria de Estado do Meio Ambiente

FF – Fundação Florestal

SEI – Setor de Engenharia e Infraestrutura

PEIC- Parque Estadual Ilha do Cardoso

Uc - Unidade de Conservação

TdR - Termo de Referência





FUNDAÇÃO FLORESTAL

## 1. OBJETO DO CONTRATO

Execução de obras de reparos, adequações, manutenções e revitalizações das edificações e componentes de infraestrutura do Parque Estadual Ilha do Cardoso com elaboração de Projeto Executivo divididos conforme as áreas e atividades abaixo relacionadas:

1. CENTRO DE CONVIVÊNCIA
2. LANCHONETE RESTINGA – ESPAÇO PARA EVENTOS
3. EDIFÍCIO INTEGRADO – CENTRO PESQUISA E VISITAÇÃO
4. CASA CENTRAL DE ENERGIA E APOIO AO USO PÚBLICO
5. CASA DO GERADOR
6. ALOJAMENTO MANGUE-SECO
7. ALOJAMENTO REFÚGIO CAMBUÍ
8. MIRANTES E TRILHAS SUSPENSAS
9. RELÓGIO DE SOL
10. PÍER DE ATRACAÇÃO CANANÉIA/PEREQUÊ
11. CENTRO DE VISITANTES MARUJÁ
12. SEDE DE APOIO CANANÉIA
13. DEMOLIÇÕES ENSEADA DA BALEIA/MARUJÁ
14. CASAS DE APOIO
15. CAPTAÇÃO, ARMAZENAMENTO TRATAMENTO E DISTRIBUIÇÃO DE ÁGUA
16. SISTEMA HÍBRIDO DE GERAÇÃO DE ENERGIA
17. ESTAÇÃO DE TRATAMENTO DE ESGOTO



Figura 1– visão geral de área de uso público núcleo Perequê

## 2. LOCAL DE EXECUÇÃO DOS SERVIÇOS

Todos os serviços serão executados no Parque Estadual Ilha do Cardoso, sendo seu acesso realizado a partir do Pier junto à sede da Fundação Florestal localizada à Av. Profº Wladimir Besnard, s/nº, Morro São João, Cananéia SP CEP 11990-000. Todos os deslocamentos serão de responsabilidade da contratada, tanto parte terrestre quanto marítima de seus funcionários, materiais e retiradas. As localizações dos serviços propostos estão majoritariamente no núcleo Perequê, com serviços pontuais em áreas ao sul da ilha: Marujá e Enseada da Baleia.

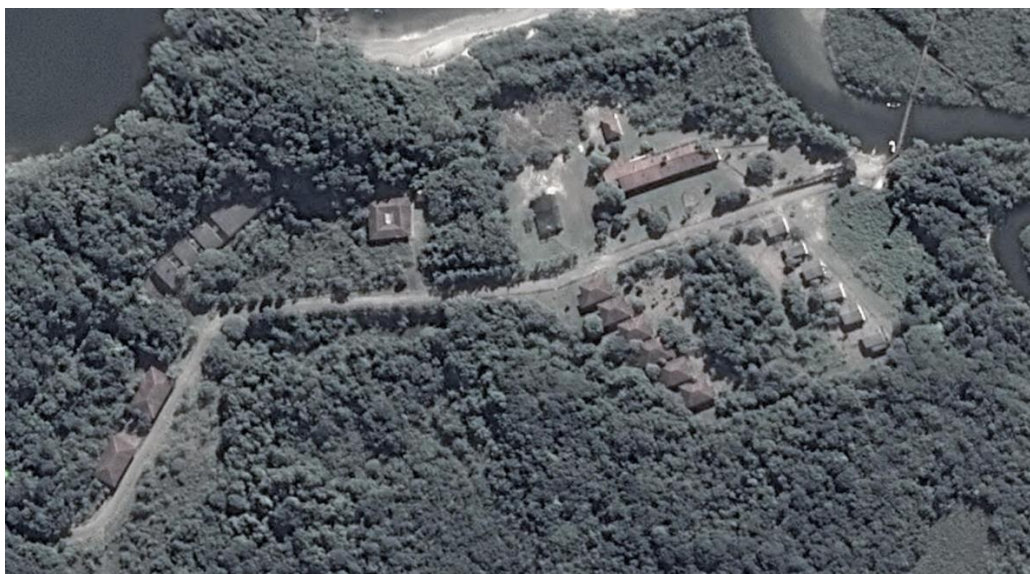

FUNDAÇÃO FLORESTAL



Figura 2 - Local de embarque para o PEIC. Fonte: Google Earth Pro

### 3. VISTORIA TÉCNICA

A vistoria técnica ao local do empreendimento é obrigatória, para participação do processo licitatório, em virtude de tratar-se de serviço em local de grande complexidade logística e de consequente necessidade de percepção das empresas das ações e métodos que se adequem ao cenário. Sendo a visita oportunidade para que cada empresa avalie todas as condições das edificações existentes no local bem como esclarecer qualquer dúvida que necessite para elaboração de estratégia de custos e logística de obra. As visitas deverão ser agendadas através do telefone abaixo indicado, em horário comercial de segunda à sexta-feira das 08:00 às 17:00 hrs, com a gestão do Parque Estadual da Ilha do Cardoso conforme dados abaixo:

Telefone: (13) 3851-1163/(13) 3851-1108

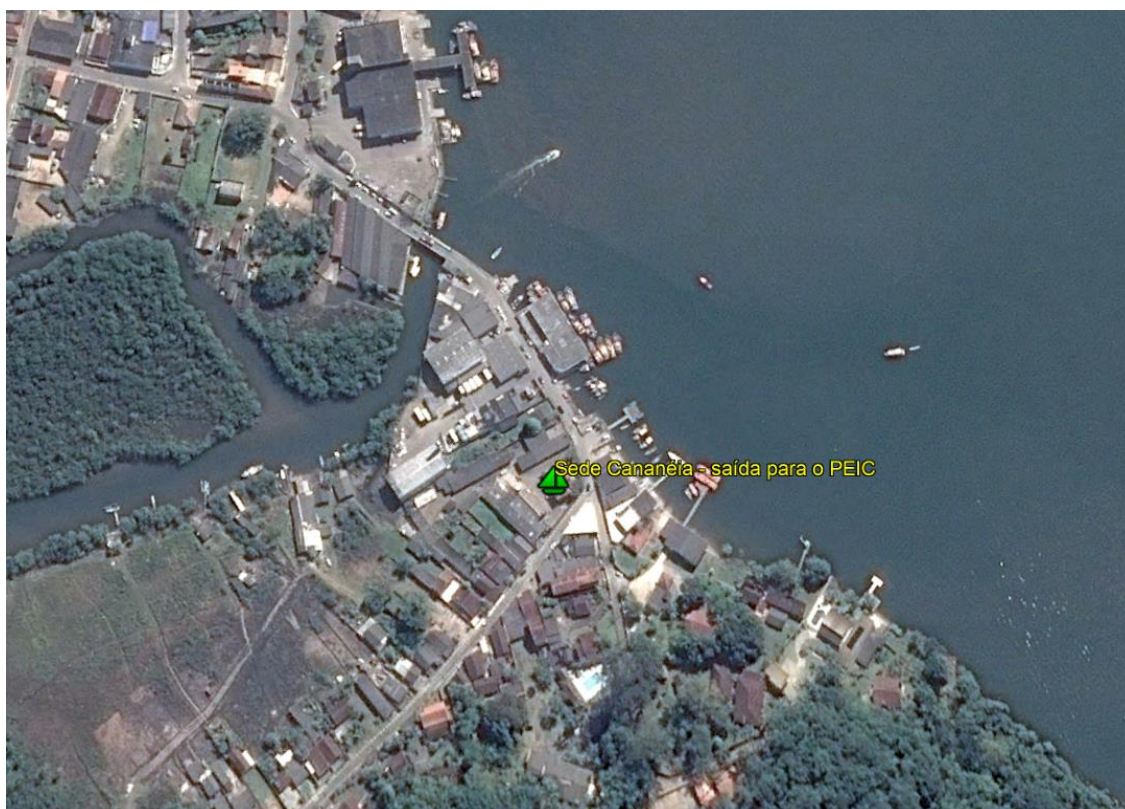
E-mail: [pe.ilhacardoso@fflorestal.sp.gov.br](mailto:pe.ilhacardoso@fflorestal.sp.gov.br) ou

[edison.nascimento@fflorestal.sp.gov.br](mailto:edison.nascimento@fflorestal.sp.gov.br)

Gestor (a): Edison Rodrigues do Nascimento

### 4. QUALIFICAÇÃO

A empresa deverá comprovar sua qualificação mediante Certidão de Registro da empresa no CREA/CAU, com validade na data de apresentação da proposta, devidamente atualizada em todos os seus dados cadastrais e contratuais. No caso da licitante vencedora domiciliada em outros estados, o certificado de registro expedido pelo CREA da região deverá, obrigatoriamente, conter a averbação de sua vigência do CREA/SP.

A proponente deverá apresentar atestado(s) de bom desempenho anterior em contrato da mesma natureza, de complexidade tecnológica e operacional igual ou superior, fornecido(s) por pessoa(s) jurídica(s) de direito público ou privado, que especifique(m) em seu objeto necessariamente os tipos de serviços realizados, com indicações das quantidades, prazo contratual, datas de início e término, e local da prestação dos serviços.



O(s) atestado(s) deverá(ão) conter:

- Prazo contratual e datas de início e término;
- Local da prestação dos serviços;
- Natureza da prestação dos serviços;
- Quantidades executadas;
- Caracterização do bom desempenho do licitante;
- Outros dados característicos; e,
- A identificação da pessoa jurídica emitente bem como o nome e o cargo do signatário.

#### 4.1 PROFISSIONAL

A Capacidade Técnica Profissional far-se-á mediante a comprovação pela licitante de possuir no seu quadro permanente, e/ou contratado, **na data de apresentação das propostas:**

##### RESPONSÁVEL TÉCNICO

- 01 (um) Engenheiro Civil e/ou Arquiteto, com experiência comprovada, registrado no CREA/CAU como responsável técnico da mesma, sendo detentor de atestados de responsabilidades técnicas por execuções de obras ou serviços de engenharia e/ou arquitetura similares ao escopo;

Posteriormente, **na data de assinatura do contrato:**

##### EQUIPE

- 01 (um) Engenheiro Civil, registrado no CREA/CAU como responsável pela obra para estar full time in loco, que será, junto ao arquiteto, mediador em todas as reuniões necessárias e todos os contatos com a CONTRATANTE,
- 01 (um) Arquiteto com registrado no CAU como responsável pela obra para estar full time in loco, que será, junto ao Eng. Civil mediador em todas as reuniões necessárias e todos os contatos com a CONTRATANTE,
- 01 (um) técnico em segurança do trabalho para acompanhamento de todas as atividades previstas até conclusão da obra
- 01 (um) Engenheiro Eletricista, registrado no CREA como responsável técnico da mesma, sendo detentor de atestados de responsabilidades técnicas por execuções de serviços de instalações elétricas.

Certidão de Acervo Técnico – CAT, emitida pelo CREA, e em nome do responsável técnico que se responsabilizará pela execução do objeto contratado e que faça parte do quadro permanente da licitante, todos com a finalidade de comprovar a supervisão das atividades referidas.

A licitante deverá comprovar que os profissionais de nível superior, detentores dos atestados apresentados, pertence ao seu quadro permanente de pessoal e/ou contratado. A comprovação do vínculo empregatício poderá ser efetuada através da Ficha de Registro de Empregado, ou cópia autenticada da CTPS, no caso de profissional liberal contratado, mediante a apresentação do respectivo instrumento de contrato ou documento equivalente. Na hipótese de o detentor do atestado ser proprietário ou sócio da empresa, a comprovação se dará mediante apresentação do Contrato Social em vigor.



FUNDAÇÃO FLORESTAL

## 5. CONTEXTO E JUSTIFICATIVA

Criado em 1962 e localizado no extremo sul do litoral de São Paulo, o Parque Estadual Ilha do Cardoso preserva uma grande diversidade de aspectos de vegetação da Mata Atlântica, desde manguezais e restingas, até a floresta ombrófila densa. Importante centro de pesquisas científicas, o Parque possui mais de 13.500 hectares de área de preservação, com um habitat natural de espécies raras na região, como o papagaio-de-cara-roxa e o jacaré-do-papo-amarelo.

Além desses atrativos, a unidade consta alojamentos, estruturas de mirantes e trilhas, banheiros públicos, centro de visitantes, laboratórios de pesquisa, auditório e área para lanchonete.

Ainda que o parque possua toda a riqueza natural e estrutural citada acima não recebeu nos últimos anos as manutenções preventivas necessárias a manter suas estruturas em qualidades de visitação coerentes à sua demanda e relevância. Fato este que traz ao cenário atual uma série de deteriorações em elementos e, inclusive, em locais sem uso por falta de segurança e condições mínimas para receber o visitante.

As intervenções propostas neste conjunto de documentos, visará devolver à Ilha do Cardoso um primor em suas edificações e que seus atrativos sejam ainda mais visitados e mais reconhecidos por suas singularidades e qualidades, trazendo de volta os usuários em potencial com famílias, escolas e pesquisadores que terão atividades a serem desenvolvidas no local. Outro objetivo pretendido é proporcionar atividades noturnas no local com edificações próprias às atividades de alojamento, hospedaria e hostel, na certeza de que a experiência no local após o pôr do sol é de uma riqueza inestimável e poderá ampliar de forma muito significativa a relação do uso público com o local bem como de observadores e pesquisadores que terão levantamentos em todos os períodos do dia.

## 6. MOBILIZAÇÃO

A instalação do canteiro de serviços deverá ser orientada pela fiscalização, que indicará os locais e áreas para sua implantação física, devendo a Contratada visitar previamente o local das obras, informando-se das condições existentes. Com base na orientação dada, a Contratada deverá elaborar o esquema de instalação do canteiro de serviços e submetê-lo à aprovação da fiscalização. Obrigatoriamente o canteiro deverá prever local de trabalho para equipe de Gerenciamento da obra.

Por tratar-se de uma área que recebe visitação pública, as instalações do canteiro deverão ser isoladas e cercadas com tapumes. Todos os elementos componentes do canteiro de serviços deverão ser mantidos em permanente estado de limpeza, higiene e conservação.

Todas as despesas relativas à manutenção das instalações do canteiro de serviços, bem como as despesas relativas aos consumos mensais de água, luz, etc., estão incluídas na taxa relativa à administração local.

O canteiro de serviços instalado pela Contratada deverá contar, de acordo com cada uma de suas etapas, com todos os equipamentos, maquinário, ferramentas, etc., necessários à sua execução, tais como: betoneiras, geradores, compressores, vibradores, compactadores, serras circulares, roçadeira, carrinho de mão, foice, marreta, etc. Caberá à contratada providenciar em tempo integral gerador de energia que atenda a total demanda de suas atividades, podendo usar os existentes e de propriedade da Fundação Florestal desde que providenciem todo o combustível necessário durante o período de obras bem como as manutenções específicas aos



FUNDAÇÃO FLORESTAL

usos de obra, excluindo-se o serviço já contratado de reparos. A responsabilidade será de que a empresa entregue todos os locais de intervenção com pleno atendimento aos serviços solicitados.

Caberá à Contratada fornecer todos os equipamentos individuais de proteção aos operários, tais como: capacetes, cintos de segurança, luvas, botas, máscaras, etc., de acordo com as prescrições específicas em vigor. Caberá à Contratada, também, executar os andaimes que se fizerem necessários, estritamente de acordo com as normas de segurança estabelecidas pela ABNT.

O local deverá ser entregue em perfeitas condições de uso e limpeza, ficando sob a responsabilidade da Contratada a retirada diária de todo o entulho e lixo proveniente das atividades da obra com destinação final adequada.

A separação dos resíduos decorrentes da construção civil deverá ser absorvida como prática de racionalização do canteiro de obras. Os materiais deverão ser separados, limpos e encaminhados para utilização no próprio Parque ou para reciclagem.

## **7. SINALIZAÇÕES**

Quando da instalação do canteiro de obras, a Contratada deverá confeccionar e instalar, a critério da fiscalização, uma ou mais placas identificadoras das obras executadas, estritamente de acordo com o modelo fornecido pela fiscalização, conforme o padrão utilizado pelo Governo do Estado de São Paulo.

Será de responsabilidade da empresa contratada garantir as infraestruturas necessárias ao desenvolvimento das atividades da empresa gerenciadora que atuará como mediação entre a Fundação Florestal e a construtora. Deverão ser disponibilizados recursos de energia elétrica, edificação com condições de instalação de 2 estações de trabalho e local apropriado às reuniões com a fiscalização, empresas envolvidas e gestão da UC. Os equipamentos serão de responsabilidade da própria gerenciadora que deverá apontar suas necessidades específicas quanto aos pontos de utilização.

As placas de identificação da Contratada e de eventuais consultores e firmas especializadas deverão ter suas dimensões submetidas à aprovação da fiscalização, que determinará, também, o seu posicionamento no canteiro de serviços.

Também será de responsabilidade da contratada os avisos necessários aos isolamentos dos locais com intervenção em execução, alertando aos visitantes, usuários e funcionários áreas que estejam oferecendo algum tipo de risco ou que estejam temporariamente impedidas de uso. Deverá ser mantida estreita relação com a gestão da UC para estratégias de cronologia das atividades que interfiram da menor maneira possível na rotina do local sempre em atenção ao respeito e preservação dos atributos naturais envolvidos.

## **8. FORNECIMENTO DE MATERIAIS**

A empresa contratada deverá sincronizar sua logística de entrega de material para que não haja armazenamento inadequado no Píer de Cananéia, devendo ser providenciado o transporte à Ilha na sequência das entregas, onde deverá existir local já organizado para o estoque de material.

No fornecimento de materiais, em especial das madeiras, deverá ser fornecido comprovante de tratamento conforme Memorial Descritivo, e Certificado da Madeira, quando necessário. Do restante do material, quando necessário, deverá ser fornecida



FUNDAÇÃO FLORESTAL

cópia da nota fiscal de equipamento para patrimônio, garantia e manual de instruções em português.

## 9. PRECAUÇÕES RELATIVAS À UNIDADE DE CONSERVAÇÃO

A empresa Contratada deverá ser orientada e, também, orientar quanto aos procedimentos e cuidados que deverá tomar com seus funcionários e com a própria condução dos serviços, por tratar-se de uma intervenção em uma Unidade de Conservação de Proteção Integral, onde nada deverá ser retirado e a pesca e a caça estão proibidas. Qualquer dano ou prejuízo à Unidade de Conservação, decorrente de ato ou omissão por parte da Contratada ou de seus funcionários, deverá ser reparado/ressarcido pela mesma, nos termos da legislação vigente. A transgressão das regras e normas da Unidade de Conservação por parte de qualquer funcionário da empresa implicará na imediata retirada de toda equipe das suas acomodações no interior da Unidade.

A empresa Contratada deverá tomar todas as precauções e cuidados inerentes à execução de uma obra dentro de uma Unidade de Conservação de Proteção Integral. A execução das obras deverá ser planejada de modo a causar o menor impacto possível à fauna e flora locais. Todos os funcionários da empresa, inclusive terceiros, deverão ser informados e conscientizados sobre a fragilidade do ambiente e das especificidades dos locais de atuação deste contrato.

Por fim, a execução das obras não deverá impossibilitar a visitação turística no PEIC. Em caso de necessidade de fechamento temporário de algum atrativo da Unidade, o mesmo deverá ser comunicado ao Gestor do Núcleo com uma antecedência mínima de 15 dias.

## 10. ATIVIDADES E PRODUTOS

- Execução de todos os serviços que estão estipulados neste Termo de Referência, que é parte integrante do contrato e pormenorizados nos Memoriais Descritivos, Desenhos e planilhas;
- As principais atividades em todas as edificações deverão compreender, se assim especificado, e sem a isto se limitar:
  - I. Mobilização e canteiro de obras
  - II. Demolições e retiradas
  - III. Limpeza de entornos de edificações e áreas de uso público
  - IV. Recuperação das estruturas de madeira dos telhados
  - V. Recuperação total dos telhamentos
  - VI. Instalação de mantas isolantes para cobertura
  - VII. Instalação de forros em locais de alimentação
  - VIII. Recuperação de todos os elementos em madeira
  - IX. Recuperação de todas as áreas de pintura
  - X. Execução de alvenarias e divisórias para os novos layouts propostos
  - XI. Adequação e manutenção de pisos
  - XII. Troca de pisos
  - XIII. Instalação de bancadas de lavatórios
  - XIV. Troca de louças e metais
  - XV. Adequação elétrica
  - XVI. Adequação hidráulica
  - XVII. Adequação sistema de aquecimento solar de água
  - XVIII. Adequação do sistema de tratamento de efluentes
  - XIX. Execução de reparos e ampliação de estação de tratamento de efluentes



FUNDAÇÃO FLORESTAL

- XX. Execução de sistema de geração de energia fotovoltaica para todo o PEIC
- XXI. Demolições de construções irregulares em áreas do PEIC
- XXII. Limpeza final e desmobilização do canteiro

- Execução dos serviços e obras, sob completo atendimento das normas ABNT, e melhores práticas de Engenharia, obtendo alta qualidade;
- Otimização do reaproveitamento dos materiais;
- Estabelecer planos, efetuar controle e mitigação de riscos ambientais;
- Estabelecer planos, efetuar controle e mitigação de riscos de segurança;
- Controle dos resíduos do canteiro e frentes de serviço, incluindo cuidados para não ocorrência de vazamentos, emissões ou lançamento de resíduos e produtos agressivos;
- Planejamento e Controle da logística das obras, incluindo sinalização e interfaces com a população, concessionárias, órgãos públicos;
- Controle da movimentação de veículos e equipamentos, minimizando impactos na rotina das comunidades e suas vizinhanças;
- Atendimento de prazos estabelecidos nos cronogramas;
- Utilização de materiais ecologicamente adequados, nas obras temporárias (canteiros, acessos provisórios, etc.) ou permanentes;
- Utilização de mão de obra especializada e treinada para as condições específicas destas obras.

A Contratada deverá manter estreita relação com o representante da Fundação Florestal, a ser formalmente designado, para coordenar todas as ações e para obter aprovação de eventuais propostas de alteração ou revisão técnica.

A Fundação Florestal poderá recomendar ou determinar a interrupção ou suspensão de qualquer serviço em função do tempo climático e/ou risco geotécnico, cabendo à empresa contratada ressarcimento ou compensação a qualquer título, sendo certo que essa condição está contemplada nas negociações estabelecidas entre as partes contratantes. Também deverão ser prontamente atendidas as recomendações da Defesa Civil.

A Contratada proponente deverá:

- Atender integralmente todas as exigências e considerações técnicas constantes no presente Termo;
- Ter pleno conhecimento das condições de acesso dos locais das obras.

## **10.1 INFORMAÇÕES DE DESENHO, MEMORIAL E PLANILHA**

Todas as atividades de execução das obras estão pormenorizadas nos anexos e no conteúdo deste documento, sendo necessário destacar que as informações contidas tanto em desenhos quanto em memorial quanto em planilhas deverão ser consideradas como atividade a ser desenvolvida e entregue. Caso haja divergência de informação entre desenho memorial e planilha a empresa contratada deverá apontar especificamente à Fundação Florestal para que seja definida a solução com anuência oficial da fiscalização e acompanhamento de obra.

## **10.2 SERVIÇOS DE LAYOUT PROVISÓRIO**

A contratada será responsável por todos os serviços necessários à adequação provisória de mobiliários, equipamentos, materiais em locais predefinidos pela Fundação Florestal, garantindo a continuidade de todas as atividades desenvolvidas pela gestão do Parque Estadual Ilha do Cardoso durante todo o período de execução



FUNDAÇÃO FLORESTAL

da obra. Da mesma forma, a empresa se responsabilizará por adequar os layouts de maneira definitiva quando houver a entrega final do escopo contratado.

É entendido que fará parte do layout provisório as movimentações de mobiliário necessárias a viabilizar a execução dos serviços nos ambientes internos que já se encontram equipados. A empresa se responsabilizará por resguardar em local protegido todos os patrimônios, bem como cobrir qualquer equipamento garantindo que não haja dano causado em virtude de serviços como pintura, troca de pisos etc. Todo e qualquer dano que porventura venha a acontecer a um móvel ou outro bem da Fundação Florestal deverá ser reparado ou substituído o item por um novo de mesmas características custeados pela empresa.

### **10.3 SERVIÇOS DE DEMOLIÇÕES E RETIRADA**

As demolições devem respeitar as normas e legislações vigentes que tratem deste tema, com todos os meios de segurança previstos. Todo material que puder ser compactado e utilizado em alguma atividade dentro do próprio escopo deverá ter essa solução como priorizada. As retiradas de materiais inertes ou que, devido à suas características não possam se compactados ou não tenham uso em nenhum local de reaproveitamento, deverão ser levados para locais certificados comprovados com a entrega CDFs - Certificados de Destinação Final, para as medições que englobem esta atividade. Os descartes especiais deverão respeitar as suas especificidades e serem encaminhados aos destinos corretos, também sendo comprovados a partir dos certificados. Os entulhos provenientes das retiradas não poderão ficar em momento algum espalhados pelas áreas da ilha, devendo ser imediatamente levados ao local em que serão compactados ou mantidos em caçambas ou sacos até destinação definitiva.

### **10.4 UTILIZAÇÃO DA MADEIRA**

Toda e qualquer madeira a ser empregada deverá ser preferencialmente do tipo eucalipto citriodora, e tratada em autoclave com hidrossolúveis da classe CCA tipo C (Arseniato de Cobre Cromatado CCA – tipo C Óxido), índice de retenção mínima de 9,6 Kg IA/m<sup>3</sup> em conformidade com as normas ABNT vigentes e de produtos de madeira com qualidade ambiental sob Registro do IBAMA.

Em casos excepcionais, em que a especificação acima citada não for a mais adequada para um local ou projeto específico, a Fundação Florestal e a Contratada deverão avaliar e, caso necessário, propor readequações técnicas para as intervenções, mantidas suas economicidades e características previstas de uso.

## **11. CONDIÇÕES DE EXECUÇÃO**

A Contratada, durante toda a duração dos serviços, deverá manter em adequado funcionamento sua infraestrutura, serviços operacionais de apoio e supervisão:

Cabe à Contratada a manutenção apropriada do canteiro, mantendo-o apto a realização dos trabalhos. Atenção especial deverá ser dada às instalações elétricas e hidráulicas, sendo que não serão permitidas ligações mal-acabadas.

Todos os equipamentos devem ser mantidos em condições de pleno funcionamento.

Deverá haver rígido controle dos resíduos e efluentes gerados, das emissões atmosféricas, além dos materiais utilizados no canteiro. Não serão tolerados, especificamente, desvios quanto a:





- Emissão de fumaça preta e gases de escapamentos acima dos padrões legais;
- Ocorrência de vazamentos;
- Separação, coleta e destinação de resíduos recicláveis;
- Separação, coleta e destinação de resíduos não recicláveis;
- Uso de materiais tóxicos.

A Contratada deverá realizar, de forma contínua, a avaliação de riscos ambientais de suas atividades. Como resultado deste processo de avaliação, deverão ser elaborados e apresentados relatórios mensais contendo os riscos avaliados, diretrizes, ocorrências e medidas preventivas e corretivas adotadas.

Deverá ser feito ainda rigoroso controle logístico, não permitindo qualquer desvio quanto à utilização de veículos, máquinas e equipamentos, garantindo que sejam mantidos em perfeitas condições de uso, e sua utilização em total acordo com seus fins específicos.

Tanto o canteiro como as obras e equipamentos deverão ser mantidos permanentemente limpos, preservando o bom aspecto e incentivando a boa organização. Deverá permanecer no local o diário de obras, a ser fornecido pela contratada, em modelo a ser aprovado pela Fundação Florestal, no qual deverá conter, diariamente, as seguintes informações:

- Serviços realizados;
- Equipamentos utilizados;
- Funcionários trabalhando;
- Empresas terceirizadas;
- Ocorrências relevantes;
- Medidas adotadas.

## 12. CRONOGRAMA FÍSICO-FINANCEIRO

O cronograma físico financeiro anexo será o balizador para os pagamentos à empresa contratada. As linhas das atividades demonstram o pagamento proporcional à conclusão de cada etapa. A empresa deverá entregar ao início das atividades o prazo pretendido para cada uma das atividades determinadas. A cada mês deverá ser atualizado o status de andamento e as estratégias e ações para recuperação de eventuais atrasos verificados.

Serão avaliados os quantitativos intermediários executados, contra o avanço físico da obra.

## 13. DOS PAGAMENTOS

O pagamento será efetuado pela Contratante no prazo de 30 (trinta) dias, contados da apresentação da Nota Fiscal/Fatura contendo o detalhamento dos serviços executados e dos materiais empregados, através de ordem bancária, para crédito em banco, agência e conta-corrente indicados pelo contratado.

A Nota Fiscal/Fatura será emitida pela Contratada de acordo com os seguintes procedimentos:

- Ao final de cada etapa da execução contratual, a Contratada deverá apresentar a medição prévia dos serviços executados no período, por meio de planilha e memória de cálculo detalhada, conforme previsto no Cronograma Físico-Financeiro;



FUNDAÇÃO FLORESTAL

- Sempre que a execução contratual de determinada etapa envolver a utilização de produtos e subprodutos florestais, a Contratada deverá apresentar, em sua medição, os documentos comprobatórios de procedência legal dos produtos e subprodutos florestais utilizados;

A Contratante terá o prazo de 5 (cinco) dias úteis, contados a partir da data da apresentação da medição, para aprovar ou rejeitar, no todo ou em parte, a medição prévia relatada pela Contratada, bem como para avaliar a conformidade dos serviços executados, inclusive quanto à obrigação de utilização de produtos e subprodutos florestais de comprovada procedência legal.

A aprovação da medição prévia apresentada pela Contratada não a exime de quaisquer responsabilidades contratuais, nem implica aceitação definitiva dos serviços executados.

Após a aprovação, a Contratada emitirá Nota Fiscal/Fatura no valor da medição definitiva aprovada, acompanhada da planilha de medição de serviços e de memória de cálculo detalhada.

O pagamento somente será efetuado após o aceite formal, pelo servidor competente, da Nota Fiscal/Fatura apresentada pela Contratada, acompanhada dos demais documentos exigidos neste Edital.

O aceite formal da Nota Fiscal/Fatura fica condicionado à verificação da conformidade da Nota Fiscal/Fatura apresentada pela Contratada em relação aos serviços efetivamente executados, bem como entrega das comprovações e documentações exigidas em contrato.

Havendo erro na apresentação da Nota Fiscal/Fatura ou dos documentos pertinentes à contratação, ou ainda, circunstância que impeça a liquidação da despesa, como por exemplo, obrigação financeira pendente, decorrente de penalidade imposta ou inadimplência, o pagamento ficará sobrestado até que a Contratada providencie as medidas saneadoras. Nesta hipótese, o prazo para pagamento iniciar-se-á após a comprovação da regularização da situação, não acarretando qualquer ônus para a Contratante.

#### **14. PRODUTOS A SEREM ELABORADOS DURANTE A OBRA**

Todos os produtos solicitados de controle e fiscalização diários da obra deverão ser entregues conforme o cronograma apresentado anexo a este:

O não atendimento a qualquer documentação prevista a ser entregue pela contratada implicará na retenção da medição, a qual será liberada apenas com documentação completa e atualizada. A NF referente aos serviços mensais deverá ser emitida apenas com anuência formal da Fundação Florestal após aferir todos os serviços executados e todos os documentos entregues.

Em relação a seu conteúdo, os documentos deverão seguir as diretrizes apresentadas nos subitens 14.1 a 14.8, apresentados abaixo.

##### **14.1 PROPOSTA DE LAYOUT PROVISÓRIO**

- Desenho quando houver necessidade de pontos provisórios para os trabalhos da equipe do PEIC, construtora, gerenciadora e fiscalização.
- Especificação dos locais de instalações provisórias de elétrica/dados/voz;
- Definição dos acessos dos usuários e funcionários durante período de obras;
- Apontamento em planta dos locais que serão isolados por segurança em



FUNDAÇÃO FLORESTAL

cada etapa da obra

#### **14.2 CRONOGRAMA FÍSICO ATUALIZADO**

- Deve ser entregue mensalmente para liberação de pagamento apontando o desenvolvimento de todas as atividades previstas;
- Apontar atrasos e estratégias de recuperação para que não haja dilação no prazo total previsto de 9 (nove) meses.

#### **14.3 DIÁRIO DE OBRAS**

- Deve ficar disponível no local da obra para qualquer representante da fiscalização;
- Deverá ser preenchido diariamente pelo responsável da empresa pela obra com todas as informações mencionadas no item como relevantes;
- Deve apresentar as ocorrências de maior relevância;
- Ao final de cada mês, deverá ser repassado ao relatório mensal o resumo das informações levantadas no diário.

#### **14.4 RELATÓRIO DE ORGANIZAÇÃO DE LIMPEZA DO CANTEIRO DE OBRAS**

- A contratada deverá garantir o atendimento às diretrizes de um canteiro limpo, com adequado controle e gerenciamento dos resíduos;
- A contratada deverá propor todas as estratégias para atendimento aos preceitos elencados no item 3 deste documento;
- A contratada deverá entregar mensalmente, relatório descrevendo a forma como estas atividades estão sendo desenvolvidas, quais metas foram propostas, e quais foram alcançadas.

#### **14.5 RELATÓRIO MENSAL DE ATIVIDADES**

- Deverá ser entregue para liberação de cada medição mensal;
- Deverá apresentar o resumo de todas as atividades, por semana;
- Deverá conter relatório fotográfico completo;
- Deverá apresentar resumo das ocorrências;
- Deverá apresentar as Cartas e ATAS geradas no período do mês a que se refere;
- Deverá apresentar a evolução dos serviços em andamento.

#### **14.6 ENTREGA DE TODOS OS MANUAIS E GARANTIAS DOS EQUIPAMENTOS INSTALADOS**

- Devem ser entregues os documentos de manual e garantias de fabricantes originais de todos os equipamentos instalados antes da liberação da última medição de pagamento.

#### **14.7 MANUAL DE USO E OPERAÇÕES DO EDIFÍCIO**

Deverá ser entregue antes da liberação da última medição de pagamento e conter:

- Método de conservação de todos os elementos da edificação;
- Método adequado de limpeza de todos os acabamentos;
- Tabela de periodicidade das atividades de manutenção do edifício;
- Método de utilização de todos os equipamentos instalados;
- Orientações aos funcionários de como preservar os elementos que compõe a edificação;



FUNDAÇÃO FLORESTAL

- Relação de todas as empresas subcontratadas da construtora, com respectivos serviços realizados e contatos em caso de emergências ou reparos futuros necessários;
- Deverá ser entregue em 2 (duas) vias impressas em papel, com gramatura igual ou superior a 150 g/m<sup>2</sup>, tamanho A4, encadernado e com capa e contracapa resistentes.

#### **14.8 PROJETOS EXECUTIVOS E AS BUILT**

Todas as edificações e locais em que serão feitas intervenções, adequações e manutenções, são apresentadas com seu projeto básico de dimensionamento e apontamento de atividade de forma ampla e geral. A contratada deverá elaborar todos os desenhos complementares e detalhamentos que tornem plenamente compreensível todos os elementos que compõe cada edifício e tornem facilitada qualquer intervenção futura. Os projetos deverão conter minimamente, para cada edificação:

- Planta de localização na Ilha
- Implantação geral
- Planta baixa
- Planta de layout sugerido para atividade proposta
- Planta de cobertura
- 4 cortes
- 4 elevações
- Detalhamento dos caixilhos
- Planta hidráulica (água quente e fria e águas pluviais)
- Planta de detalhamento do sistema adotado para aquecimento solar
- Planta hidráulica (esgoto) e adequação ao sistema de tratamento
- Planta do sistema de tratamento de esgoto adequado e ampliado
- Planta dos píer de atracação recuperados (Perequê e Cananéia)
- Planta do píer flutuante e detalhamentos
- Planta elétrica de circuitos e quadros de distribuição
- Planta elétrica com pontos de tomada/interruptores
- Planta e detalhes do sistema fotovoltaico instalado
- Planta e detalhes do sistema de captação, armazenamento, tratamento e distribuição de água.
- Planta de luminotécnica
- Planta de SPDA
- Detalhamentos diversos
- Planta de pisos e revestimentos

Deverá seguir a NBR 14645-1: Elaboração de “Como Construído” ou “As Built” para Edificações. O trabalho consistirá no levantamento de todas as medidas existentes, transformando as informações aferidas em um desenho técnico e um memorial descritivo, de forma a representar a atual situação de todo o empreendimento.

Desta forma, será criado um registro das alterações ocorridas durante a obra, facilitando a manutenção de futuras intervenções.

Este registro deverá conter os desenhos em formato eletrônico DWG, PDF, e todos os documentos deverão ser impressos em papel sulfite 75g/m<sup>2</sup>, em tamanho coerente à escala utilizada, assinados e gravados em mídia digital.

#### **15. FORMAS DE APRESENTAÇÃO**



FUNDAÇÃO FLORESTAL

Os produtos de entrega mensal devem ser apresentados em forma impressa 1 (uma) via, sem encadernação, sendo os relatórios em A4 e os mapas e desenhos necessários em A3, bem como nos formatos digitais originais (word para texto, excel para tabelas, shapefile e mxd ( mapas e SIG), AutoCAD para desenhos e todos em pasta com todos os arquivos, também, na versão em PDF , entregues em CD (1 cópia). Só serão aceitas as impressões de qualidade apropriada, com fotos em boa definição.

## **16. RECEBIMENTO DO OBJETO**

O prazo máximo para execução do escopo pretendido é de 9 (nove) meses a contar da data de assinatura da ordem de início de serviço a qual estará condicionada à entrega de todas as ARTs e RRTs da empresa em nome de seus responsáveis técnicos pelas disciplinas envolvidas.

Terminado este prazo, estando toda a execução de acordo com as boas práticas, qualidade condizentes ao empreendimento e atendimentos às normas e leis vigentes, será emitido o Termo de Recebimento Provisório, no qual serão apontados claramente todos os reparos ou correções de pequeno porte que possam ter sido diagnosticadas em vistoria final realizada pela equipe responsável pela fiscalização. O prazo máximo para correções será de 90 (noventa) dias.

O recebimento provisório ou definitivo não exclui a responsabilidade civil pela solidez e segurança da obra ou do serviço, nem ético-profissional pela perfeita execução do contrato, dentro dos limites estabelecidos pela lei ou pelo contrato. Bem como, a empresa será responsável pela emissão do habite-se em todas as suas etapas até entrega oficial da documentação com aceite da Fundação Florestal.

Decorrido o prazo estabelecido, será realizada nova vistoria para verificar o atendimento. Em caso de percepção da boa qualidade nos reparos finais, será emitido o Termo de Recebimento Definitivo, ficando a contratada responsável por todas as atribuições legais, definidas pelos órgãos regulamentadores das profissões de engenharia e arquitetura (CREA/CAU), referentes à execução da obra de reforma e ampliação.

## **17. SUPERVISÃO**

A supervisão dos trabalhos estará sob a responsabilidade da Fundação Florestal, que nomeia a Artqa. Olívia Leopardi como gestora para a supervisão e recebimento dos produtos/ serviços.

Artqa. Olívia Leopardi  
Tel. (11) 2997-5092  
E-mail [olmarianno@fflorestal.sp.gov.br](mailto:olmarianno@fflorestal.sp.gov.br)

Não serão disponibilizados equipamentos ou outros recursos materiais provenientes da Fundação Florestal, cabendo à contratada dispor de todos os recursos necessários para a realização dos serviços propostos. Bem como a contratada é responsável pela logística de transporte dos funcionários que trabalharão nesta empreitada. Devendo ser considerado em seu escopo o transporte junto às suas viagens, da equipe que fará o gerenciamento da obra, de até 2(dois) funcionários diariamente em horários a serem definidos conjuntamente à Fundação Florestal.

## **18. ART/RRT**

Só será emitida a Ordem de Início de Serviço pelo Setor de Engenharia e



Infraestrutura no ato da entrega das Anotações de Responsabilidade Técnica- ART ou Registro de Responsabilidade Técnica - RRT pela contratada que aponte todos os serviços a serem executados. Todos os documentos só serão considerados como válidos se comprovado o pagamento.

## **19. FONTE DE CONSULTA E CRITÉRIOS DE MEDIÇÃO**

A fonte da consulta para a fixação de valores foi seguida a última versão do Boletim de Custos da CPOS nº 172, de março de 2018 Companhia Paulista de Obras e Serviços (boletim.cpos.sp.gov.br). Quando não previsto o serviço neste índice, foram elaboradas composições entre índices ou pesquisas de mercado com no mínimo três propostas. Todas as informações de cálculos e suas memórias estão pormenorizados nas planilhas anexas a este documento.

Em virtude do boletim CPOS ser o referencial central utilizado, serão adotados os critérios de medição estipulados em seu material. Cada serviço será considerado como de acordo se executado conforme descrito no referido documento, a contratada deverá valer-se desta informação para mensurar especificamente o que cada unidade contempla. Execuções em desacordo com essas diretrizes não serão validadas para medição.

## **20. EMPREITADA**

A contratação dos serviços pretendidos será realizada mediante a modalidade de empreitada por preço unitário, uma vez que a natureza do escopo é predominantemente de adequações e reformas às quais demandarão da própria empresa contratada a atribuição e responsabilidade de avaliar todos os locais que demandem atendimento, garantindo que se atinja o objetivo destes trabalhos em tornar o PEIC uma unidade em perfeito funcionamento e referencial na qualidade de suas estruturas oferecendo um atendimento primoroso às diversas atividades que serão desenvolvidas no local. A empresa se responsabilizará por todo e qualquer apontamento técnico necessário à correção de defeitos atualmente observados.

Desta forma neste regime de execução se contrata a obra ou o serviço por preço certo de unidades determinadas, conforme composição de planilha de quantidades anexa a este.

## **21. GARANTIA DE EXECUÇÃO**

Conforme dispõe o Código Civil Art. 618:

- Nos contratos de empreitada de edifícios ou outras construções consideráveis, o empreiteiro de materiais e execução responderá, durante o prazo irredutível de cinco anos, pela solidez e segurança do trabalho, assim em razão dos materiais, como do solo.

Parágrafo único. Decairá do direito assegurado neste artigo o dono da obra que não propuser a ação contra o empreiteiro, nos cento e oitenta dias seguintes ao aparecimento do vício ou defeito.

## **22. OBRIGAÇÕES DA CONTRATADA**

- Providenciar todos os meios de transportes necessários à execução dos serviços em uma ilha, respeitando todas as legislações e normas aplicáveis
- Efetuar o pagamento de todos os tributos e obrigações fiscais incidentes ou que vierem a incidir sobre o objeto do contrato;



FUNDAÇÃO FLORESTAL

- Garantir execução de todos os serviços pretendidos no memorial descritivo em sua totalidade;
- Apontar, durante o certame licitatório qualquer discordância que julgue impactante com relação aos quantitativos estipulados em planilha referencial anexa.
- Aprovação e anuência perante qualquer órgão que seja necessário ao desenvolvimento das atividades descritas;
- Submeter à aprovação da fiscalização os produtos, objeto do contrato;
- Conforme dispõe a lei 8666/93 Art. 71.: O contratado é responsável pelos encargos trabalhistas, previdenciários, fiscais e comerciais resultantes da execução do contrato
- Art. 73. Executado o contrato, o seu objeto será recebido:
  - I - em se tratando de obras e serviços:
    - a) provisoriamente, pelo responsável por seu acompanhamento e fiscalização, mediante termo circunstanciado, assinado pelas partes em até 15 (quinze) dias da comunicação escrita do contratado;
    - b) definitivamente, por servidor ou comissão designada pela autoridade competente, mediante termo circunstanciado, assinado pelas partes, após o decurso do prazo de observação, ou vistoria que comprove a adequação do objeto aos termos contratuais, observado o disposto no art. 69 desta Lei;
- O contratado é obrigado a reparar, corrigir, remover, reconstruir ou substituir, às suas expensas, no total ou em parte, o objeto do contrato em que se verificarem vícios, defeitos ou incorreções resultantes da execução ou de materiais empregados;
- As demais obrigações da contratada encontram-se pormenorizadas no anexo memorial descritivo;

### 23. OBRIGAÇÕES DA CONTRATANTE

- Fiscalização é a atividade que deve ser realizada de modo sistemático pelo contratante e seus prepostos, com a finalidade de verificar o cumprimento das disposições contratuais, técnicas e administrativas em todos os seus aspectos;
- O contratante manterá, desde o início dos serviços até o recebimento definitivo, profissional ou equipe de fiscalização constituída de profissionais habilitados, os quais deverão ter experiência técnica necessária ao recebimento dos produtos a serem fornecidos. Os fiscais poderão ser servidores do órgão da Administração ou pessoas contratadas para esse fim;
- Os principais aspectos a serem observados pela fiscalização para a execução dos serviços devem atender às seguintes normas e práticas complementares;
- Códigos, leis, decretos, portarias e normas federais, estaduais e municipais, inclusive normas de concessionárias de serviços públicos;
- Instruções e resoluções dos órgãos do sistema Confea/CREA;
- Normas técnicas da ABNT e do Instituto Nacional de Metrologia, Normalização e Qualidade Industrial (Inmetro).

### 24. ANEXOS

- **ANEXO I - DESENHOS**
- **ANEXO II – MEMORIAIS DESCRITIVOS**



FUNDAÇÃO FLORESTAL

## ANEXO I.1 – DESENHOS

OS DESENHOS ESTÃO DISPONÍVEIS PARA DOWNLOAD NO SITE DA FUNDAÇÃO FLORESTAL (<http://www.fflorestal.sp.gov.br/>).





FUNDAÇÃO FLORESTAL

## ANEXO I.2 – MEMORIAIS DESCRITIVOS

OS MEMORIAIS DESCRITIVOS ESTÃO DISPONÍVEIS PARA DOWNLOAD NO SITE DA FUNDAÇÃO FLORESTAL (<http://www.fflorestal.sp.gov.br/>).



FUNDAÇÃO FLORESTAL

**ANEXO II - DECLARAÇÕES COMPLEMENTARES**  
(apresentadas fora dos envelopes)

**ANEXO II.1**  
**MODELO DE DECLARAÇÃO DE PLENO CUMPRIMENTO DOS REQUISITOS DE**  
**HABILITAÇÃO**

Nome completo: \_\_\_\_\_

RG nº: \_\_\_\_\_

CPF nº: \_\_\_\_\_

**DECLARO**, sob as penas da Lei, que o licitante \_\_\_\_\_ (*nome empresarial*), interessado em participar da Concorrência nº \_\_/\_\_, Processo nº \_\_/\_\_, cumpre plenamente os requisitos de habilitação exigidos no instrumento convocatório, nos termos do inciso I do artigo 40 da Lei Estadual nº 6.544/1989, na redação que lhe foi dada pela Lei nº 13.121, de 7 de julho de 2008

(Local e data).

\_\_\_\_\_  
(Nome/assinatura do representante legal)



FUNDAÇÃO FLORESTAL

**ANEXO II.2**  
**DECLARAÇÃO DE ENQUADRAMENTO COMO MICROEMPRESA OU EMPRESA DE PEQUENO PORTE**

**ATENÇÃO: ESTA DECLARAÇÃO DEVE SER APRESENTADA APENAS POR LICITANTES QUE SEJAM ME/EPP, NOS TERMOS DO ITEM 3.4. DO EDITAL.**

Eu, \_\_\_\_\_, portador do RG nº \_\_\_\_\_ e do CPF nº \_\_\_\_\_, representante legal do licitante \_\_\_\_\_ (*nome empresarial*), interessado em participar da Concorrência nº \_\_/\_\_, Processo nº \_\_/\_\_, **DECLARO**, sob as penas da Lei, o seu enquadramento na condição de Microempresa ou Empresa de Pequeno Porte, nos critérios previstos no artigo 3º da Lei Complementar Federal nº 123/2006, bem como sua não inclusão nas vedações previstas no mesmo diploma legal.

(Local e data).

\_\_\_\_\_  
(Nome/assinatura do representante legal)



FUNDAÇÃO FLORESTAL

ANEXO II.3

**DECLARAÇÃO DE ENQUADRAMENTO COMO COOPERATIVA QUE PREENCHA AS  
CONDIÇÕES ESTABELECIDAS NO ART. 34, DA LEI FEDERAL Nº 11.488/2007**

**ATENÇÃO: ESTA DECLARAÇÃO DEVE SER APRESENTADA APENAS POR LICITANTES QUE SEJAM COOPERATIVAS, NOS TERMOS DO ITEM 3.4. DO EDITAL.**

Eu, \_\_\_\_\_, portador do RG nº \_\_\_\_\_ e do CPF nº \_\_\_\_\_, representante legal do licitante \_\_\_\_\_ (*nome empresarial*), interessado em participar da Concorrência nº \_\_/\_\_, Processo nº \_\_/\_\_, **DECLARO**, sob as penas da Lei, que:

- a) O Estatuto Social da cooperativa encontra-se adequado à Lei Federal nº 12.690/2012;
- b) A cooperativa auferiu Receita Bruta até o limite definido no inciso II do *caput* do art. 3º da Lei Complementar Federal nº 123/2006, a ser comprovado mediante Demonstração do Resultado do Exercício ou documento equivalente;

(Local e data).

\_\_\_\_\_  
(Nome/assinatura do representante legal)



FUNDAÇÃO FLORESTAL

## ANEXO III - MODELOS PARA O ENVELOPE Nº 1 – PROPOSTA

### ANEXO III.1 - MODELO DE PROPOSTA

CONCORRÊNCIA N º 10/2018

PROCESSO N º 874/2018

**OBJETO: EXECUÇÃO DE OBRAS DE REPAROS, ADEQUAÇÕES, MANUTENÇÕES E REVITALIZAÇÕES DAS EDIFICAÇÕES E COMPONENTES DE INFRAESTRUTURA DO PARQUE ESTADUAL ILHA DO CARDOSO.**

À Comissão Julgadora da Licitação,

O licitante \_\_\_\_\_ (firma/denominação, endereço da sede/filial, CNPJ), por intermédio do representante legal que esta subscreve, após ter analisado minuciosamente todo o conteúdo do Edital e seus anexos e ter tomado conhecimento do local e de todas as condições e obrigações para a execução do objeto, **PROPÕE** executar o objeto licitado sob sua integral responsabilidade pelo valor total de R\$ \_\_\_\_\_ (valor por extenso), já computado o BDI, nos termos da planilha e do cronograma físico-financeiro anexos e que constituem parte indissociável desta proposta de preços.

Esta proposta é válida por 60 (sessenta) dias.

(Local e data).

\_\_\_\_\_  
(Nome/assinatura do representante legal)



FUNDAÇÃO FLORESTAL

## ANEXO III.2 - MODELO DE PLANILHA DE PREÇOS UNITÁRIOS E TOTAIS

O MODELO DE PLANILHA DE PREÇOS UNITÁRIOS E TOTAIS ESTÁ DISPONÍVEL PARA DOWNLOAD NO SITE DA FUNDAÇÃO FLORESTAL (<http://www.fflorestal.sp.gov.br/>).



FUNDAÇÃO FLORESTAL

### ANEXO III.3 - CRONOGRAMA FÍSICO-FINANCEIRO

O CRONOGRAMA FÍSICO-FINANCEIRO ESTÁ DISPONÍVEL PARA DOWNLOAD NO SITE DA FUNDAÇÃO FLORESTAL (<http://www.fflorestal.sp.gov.br/>).



**ANEXO III.4**  
**DECLARAÇÃO DE ELABORAÇÃO INDEPENDENTE DE PROPOSTA E ATUAÇÃO CONFORME**  
**AO MARCO LEGAL ANTICORRUPÇÃO**

Eu, \_\_\_\_\_, portador do RG nº \_\_\_\_\_ e do CPF nº \_\_\_\_\_, representante legal do licitante \_\_\_\_\_ (*nome empresarial*), interessado em participar da Concorrência nº \_\_\_/\_\_\_, Processo nº 874/2018, **DECLARO**, sob as penas da Lei, especialmente o artigo 299 do Código Penal Brasileiro, que:

- a) a proposta apresentada foi elaborada de maneira independente e o seu conteúdo não foi, no todo ou em parte, direta ou indiretamente, informado ou discutido com qualquer outro licitante ou interessado, em potencial ou de fato, no presente procedimento licitatório;
- b) a intenção de apresentar a proposta não foi informada ou discutida com qualquer outro licitante ou interessado, em potencial ou de fato, no presente procedimento licitatório;
- c) o licitante não tentou, por qualquer meio ou por qualquer pessoa, influir na decisão de qualquer outro licitante ou interessado, em potencial ou de fato, no presente procedimento licitatório;
- d) o conteúdo da proposta apresentada não será, no todo ou em parte, direta ou indiretamente, comunicado ou discutido com qualquer outro licitante ou interessado, em potencial ou de fato, no presente procedimento licitatório antes da adjudicação do objeto;
- e) o conteúdo da proposta apresentada não foi, no todo ou em parte, informado, discutido ou recebido de qualquer integrante relacionado, direta ou indiretamente, ao órgão licitante antes da abertura oficial das propostas; e
- f) o representante legal do licitante está plenamente ciente do teor e da extensão desta declaração e que detém plenos poderes e informações para firmá-la.

**DECLARO**, ainda, que a pessoa jurídica que represento conduz seus negócios de forma a coibir fraudes, corrupção e a prática de quaisquer outros atos lesivos à Administração Pública, nacional ou estrangeira, em atendimento à Lei Federal nº 12.846/ 2013 e ao Decreto Estadual nº 60.106/2014, tais como:

- I – prometer, oferecer ou dar, direta ou indiretamente, vantagem indevida a agente público, ou a terceira pessoa a ele relacionada;
- II – comprovadamente, financiar, custear, patrocinar ou de qualquer modo subvencionar a prática dos atos ilícitos previstos em Lei;
- III – comprovadamente, utilizar-se de interposta pessoa física ou jurídica para ocultar ou dissimular seus reais interesses ou a identidade dos beneficiários dos atos praticados;
- IV – no tocante a licitações e contratos:
  - a) frustrar ou fraudar, mediante ajuste, combinação ou qualquer outro expediente, o caráter competitivo de procedimento licitatório público;
  - b) impedir, perturbar ou fraudar a realização de qualquer ato de procedimento licitatório público;
  - c) afastar ou procurar afastar licitante, por meio de fraude ou oferecimento de vantagem de qualquer tipo;
  - d) fraudar licitação pública ou contrato dela decorrente;
  - e) criar, de modo fraudulento ou irregular, pessoa jurídica para participar de licitação pública ou celebrar contrato administrativo;
  - f) obter vantagem ou benefício indevido, de modo fraudulento, de modificações ou prorrogações de contratos celebrados com a administração





FUNDAÇÃO FLORESTAL

pública, sem autorização em lei, no ato convocatório da licitação pública ou nos  
Respectivos instrumentos contratuais; ou  
g) manipular ou fraudar o equilíbrio econômico-financeiro dos contratos celebrados com a administração pública;

V – dificultar atividade de investigação ou fiscalização de órgãos, entidades ou agentes públicos, ou intervir em sua atuação, inclusive no âmbito das agências reguladoras e dos órgãos de fiscalização do sistema financeiro nacional.  
(Local e data).

\_\_\_\_\_  
(Nome/assinatura do representante legal)



FUNDAÇÃO FLORESTAL

## ANEXO IV - MODELOS DE DECLARAÇÕES PARA O ENVELOPE Nº 2 – “HABILITAÇÃO”

### ANEXO IV.1

#### MODELO A QUE SE REFERE O ITEM 5.1.5.1. DO EDITAL

Nome completo:

RG nº: \_\_\_\_\_ CPF nº: \_\_\_\_\_

**DECLARO**, sob as penas da Lei, que o licitante \_\_\_\_\_ (*nome empresarial*), interessado em participar da Concorrência nº \_\_/\_\_, Processo nº 874/2018:

- a) está em situação regular perante o Ministério do Trabalho no que se refere a observância do disposto no inciso XXXIII do artigo 7.º da Constituição Federal, na forma do Decreto Estadual nº. 42.911/1998;
- b) não possui impedimento legal para licitar ou contratar com a Administração, inclusive em virtude das disposições da Lei Estadual nº 10.218/1999; e
- c) atende às normas de saúde e segurança do trabalho, nos termos do parágrafo único do artigo 117 da Constituição Estadual.

(Local e data).

\_\_\_\_\_  
(Nome/assinatura do representante legal)



FUNDAÇÃO FLORESTAL

**ANEXO IV.2**  
**DECLARAÇÃO DE COMPROMISSO DE UTILIZAÇÃO DE PRODUTOS E SUBPRODUTOS DE**  
**MADEIRA, NOS TERMOS DO DECRETO ESTADUAL Nº 53.047/2008**

Nome completo:

RG nº: \_\_\_\_\_ CPF nº: \_\_\_\_\_  
\_\_\_\_\_

**DECLARO**, sob as penas da lei e em conformidade com o Decreto Estadual nº 53.047/2008, que o licitante \_\_\_\_\_ (*nome empresarial*), interessado em participar da Concorrência nº \_\_\_/\_\_\_, Processo nº 874/2018, somente utilizará produtos e subprodutos de madeira de origem exótica ou nativa de procedência legal, decorrentes de desmatamento autorizado ou de manejo florestal aprovados por órgão ambiental competente integrante do Sistema Nacional do Meio Ambiente – SISNAMA, com autorização de transporte emitida nos termos da legislação vigente.

Tenho ciência de que o descumprimento dos referidos decretos poderá acarretar a rescisão do contrato bem como a aplicação das sanções administrativas previstas na Lei Federal nº 8.666/1993, e no artigo 72, § 8º, inciso V, da Lei Federal nº 9.605/1998, sem prejuízo de outras implicações na esfera criminal.

(Local e data).

\_\_\_\_\_  
(Nome/assinatura do representante legal)



FUNDAÇÃO FLORESTAL

**ANEXO IV.3**

**DECLARAÇÃO DE CIÊNCIA QUANTO À PROIBIÇÃO DO USO DE AMIANTO, ASBESTO E DERIVADOS NO ESTADO DE SÃO PAULO, NOS TERMOS DA LEI ESTADUAL Nº 16.775, DE 22 DE JUNHO DE 2018**

Nome completo:

RG nº: \_\_\_\_\_ CPF nº: \_\_\_\_\_  
\_\_\_\_\_

**DECLARO**, sob as penas da lei e em conformidade com o Decreto Estadual nº 53.047/2008, que o licitante \_\_\_\_\_ (*nome empresarial*), interessado em participar da Concorrência nº \_\_\_/\_\_\_, Processo nº 874/2018, se compromete a cumprir o disposto na Lei Estadual nº 12.684, de 26 de julho de 2007, a qual proíbe o uso, no Estado de São Paulo, de produtos, materiais ou artefatos que contenham quaisquer tipos de amianto ou asbesto ou outros minerais que, acidentalmente, tenham fibras de amianto na sua composição.

(Local e data).

\_\_\_\_\_  
(Nome/assinatura do representante legal)





FUNDAÇÃO FLORESTAL

### **PARÁGRAFO SEGUNDO**

O desenvolvimento dos serviços obedecerá ao cronograma físico-financeiro apresentado na proposta e eventuais alterações formalizadas mediante a prévia celebração de Termo Aditivo.

### **PARÁGRAFO TERCEIRO**

Todos os projetos, croquis e demais desenhos técnicos elaborados pela CONTRATADA e instrumentais à execução do objeto deverão ser previamente aprovados pelo CONTRATANTE.

### **CLÁUSULA TERCEIRA – VIGÊNCIA**

O prazo de vigência do presente ajuste será de 09 (meses) contados a partir da data da ordem de início dos serviços, podendo ser prorrogado mediante a celebração de Termo Aditivo nas hipóteses previstas no artigo 57, § 1º, da Lei Federal nº 8.666/1993.

### **PARÁGRAFO PRIMEIRO**

O Termo Aditivo deverá contemplar a correspondente adequação do cronograma físico-financeiro.

### **PARÁGRAFO SEGUNDO**

A prorrogação será precedida de justificativa e autorização da autoridade competente para a celebração do ajuste, devendo ser formalizada nos autos do processo administrativo.

### **CLÁUSULA QUARTA – OBRIGAÇÕES E RESPONSABILIDADES DA CONTRATADA**

À CONTRATADA, além das obrigações constantes do Projeto Básico, que constitui **Anexo I** do Edital indicado no preâmbulo, e daquelas estabelecidas em lei, em especial as definidas nos diplomas federal e estadual sobre licitações, cabe:

### **OBRIGAÇÕES E RESPONSABILIDADES GENÉRICAS**

- I. - Manter durante toda a execução do contrato, em compatibilidade com as demais obrigações assumidas, todas as condições de habilitação e qualificação exigidas na licitação indicada no preâmbulo deste termo;
- II. Executar os serviços contratados, obedecendo a desenhos de projetos, normas técnicas, especificações dos fabricantes de materiais, memoriais descritivos e instruções da fiscalização do CONTRATANTE, bem como a boa técnica;
- III. Assumir as despesas provenientes dos serviços de proteção provisórios e uso/locação dos equipamentos necessários à execução do objeto deste contrato;
- IV. Assumir inteira responsabilidade pelos danos ou prejuízos causados ao CONTRATANTE ou a terceiros, decorrentes de dolo ou culpa na execução do objeto deste contrato, diretamente por seu preposto e/ou empregados, não excluindo ou reduzindo essa responsabilidade a fiscalização ou acompanhamento feito pelo CONTRATANTE;
- V. Contratar e manter, durante toda a execução contratual, os seguintes seguros, encaminhando cópia ao CONTRATANTE das respectivas apólices e eventuais alterações ou substituições:

- a) riscos de engenharia e responsabilidade civil do construtor, abrangendo cobertura de danos corporais ou materiais a terceiros em consequência da execução de obra;
- b) contra acidentes do trabalho; e
- c) outros exigidos pela legislação pertinente;



FUNDAÇÃO FLORESTAL

VI. Responsabilizar-se pelas despesas decorrentes:

- a) de acidentes do trabalho que não forem cobertas pelo seguro da CONTRATADA;
- b) do uso indevido de marcas, patentes e outros direitos de propriedade intelectual de terceiros;
- c) de defeitos ou incorreções dos serviços executados pela CONTRATADA e eventuais subcontratadas;
- d) de destruição ou danificação dos bens do CONTRATANTE, de seus funcionários ou de terceiros, ainda que ocorridos em via pública adjacente à obra;
- e) da reparação ou reconstrução, no todo ou em parte, da obra danificada por incêndio ou qualquer outro sinistro, independentemente de cobertura do seguro;

VII. Tomar todas as medidas necessárias ao pronto atendimento dos empregados acidentados ou com mal súbito, por meio de seus encarregados, assumindo todas as responsabilidades daí decorrentes;

VIII. Manter vigilância, constante e permanente, sobre os locais de execução dos serviços a serem executados, abrangendo materiais e equipamentos, cabendo-lhe toda a responsabilidade por quaisquer perdas e/ou danos que eventualmente venham a ocorrer;

IX. Informar ao gestor do contrato os nomes e funções dos empregados da CONTRATADA que estarão atuando na execução das obras em questão, atualizando sempre que necessários e/ou quando houver alterações;

X. Organizar o almoxarifado, estocando convenientemente os materiais de sua propriedade, bem como aqueles provenientes de remoções para reutilização e/ou os fornecidos para a execução da obra objeto deste contrato, responsabilizando-se pela sua guarda e distribuição;

XI. Atender e respeitar todas as normas de Medicina, Higiene e Segurança do Trabalho, devendo observar as exigências emanadas do SESMT - Serviço Especializado em Engenharia de Segurança e Medicina do Trabalho, bem como as orientações da CIPA (Comissão Interna de Prevenção de Acidentes), de acordo com o PCMSO (Programa de Controle Médico de Saúde Ocupacional), PPRA (Programa de Prevenção de Riscos Ambientais), ou PCMAT (Programa de Condições e Meio Ambiente de Trabalho na Indústria da Construção), quando for o caso;

XII. Manter na obra equipe técnica especializada, e em número suficiente para cumprir o prazo de execução do objeto estabelecido neste ajuste, sendo obrigatória para início dos serviços a apresentação de fichas de registro dos funcionários que estarão lotados na obra, inclusive terceirizados.

XIII. Indicar representante ou preposto, devidamente credenciado junto ao CONTRATANTE, para receber instruções, bem como para proporcionar à equipe de fiscalização a assistência necessária ao desempenho das suas tarefas;

XIV. Providenciar a confecção e instalação, às suas expensas e em lugar visível do canteiro, de placa da obra, de acordo com o modelo fornecido pelo CONTRATANTE;

XV. Assegurar livre acesso à equipe de fiscalização aos locais de trabalho e atender a eventuais exigências no prazo estabelecido pelo CONTRATANTE;

XVI. Responsabilizar-se por todas as obrigações trabalhistas, sociais, previdenciárias, tributárias e as demais previstas na legislação específica, cuja inadimplência não transfere responsabilidade ao CONTRATANTE;

XVII. Responsabilizar-se, pelo período de 5 (cinco) anos, contados a partir da emissão do Termo de Recebimento Definitivo, pela reparação, às suas expensas, de quaisquer vícios e defeitos provenientes da execução do objeto deste contrato, assumindo a responsabilidade pela segurança e solidez dos trabalhos executados, seja em razão dos materiais, seja em razão do solo, nos termos do artigo 618 do Código Civil;



FUNDAÇÃO FLORESTAL

- XVIII. Responsabilizar-se integralmente pelos danos decorrentes da execução do objeto, de acordo com os artigos 14 e 17 a 27 do Código de Defesa do Consumidor (Lei Federal nº 8.078/1990), ficando o CONTRATANTE autorizado a descontar da garantia prestada, caso exigida no Edital, ou dos pagamentos devidos à CONTRATADA, o valor correspondente ao prejuízo apurado;
- XIX. Apresentar, sempre que exigido pelo CONTRATANTE, a Carteira de Trabalho e Previdência Social (CTPS) de seus empregados e os comprovantes de pagamentos das obrigações trabalhistas e previdenciárias relativas aos empregados que prestam ou tenham prestado serviços ao CONTRATANTE por força deste contrato, bem como qualquer outro documento ou comprovação que seja solicitado;
- XX. Providenciar, conforme o caso, as ligações definitivas das utilidades previstas no Projeto Básico (água, esgoto, gás, energia elétrica, telefone, etc.), bem como atuar junto aos órgãos federais, estaduais e municipais e concessionárias de serviços públicos para a obtenção de licenças e regularização dos serviços e atividades concluídas (ex.: “habite-se”, licenças ambientais, alvarás, etc.);
- XXI. Fornecer Equipamentos de Proteção Individual – EPI a seus empregados, instruindo-os quanto ao seu uso correto e fiscalizando a sua efetiva utilização;
- XXII. Propiciar aos seus empregados os materiais e equipamentos necessários à perfeita execução do objeto do contrato;
- XXIII. Identificar os equipamentos de sua propriedade, de forma a não serem confundidos com similares de propriedade do CONTRATANTE;
- XXIV. Manter a disciplina entre seus empregados, aos quais será expressamente vedado o uso de qualquer bebida alcoólica ou entorpecente de qualquer espécie;
- XXV. Substituir qualquer integrante de sua equipe, cuja permanência no serviço for considerada inconveniente e/ou incapacitada, no prazo determinado pelo CONTRATANTE;
- XXVI. Manter pessoal uniformizado em um só padrão e identificado por crachá com fotografia recente;
- XXVII. Instruir os seus empregados, inclusive terceirizados e eventuais subcontratados, quanto à prevenção de incêndios nas áreas do CONTRATANTE;
- XXVIII. Relatar ao CONTRATANTE, imediatamente e por escrito, qualquer anormalidade que verificar durante a execução dos serviços;
- XXIX. Fornecer ao CONTRATANTE os dados técnicos de seu interesse e prestar os esclarecimentos que lhe forem solicitados;
- XXX. Paralisar, por determinação do CONTRATANTE, qualquer atividade que não esteja sendo executada de acordo com as melhores práticas de engenharia ou que ponha em risco a segurança de pessoas ou bens de terceiros;
- XXXI. Submeter previamente, por escrito, à análise e aprovação do gestor do contrato mudanças pontuais nos métodos executivos que não impliquem em alteração quantitativa ou qualitativa de objeto nem resultem em majoração de custos ao CONTRATANTE;
- XXXII. Providenciar junto ao CREA e/ou ao CAU as Anotações e Registros de Responsabilidade Técnica referentes ao objeto do contrato e especialidades pertinentes, nos termos das normas aplicáveis;
- XXXIII. Acatar todas as determinações do CONTRATANTE quanto à interpretação de projetos e desenhos técnicos, devendo para tanto registrar no livro “Diário de Ocorrências” todas as observações apresentadas pela fiscalização;
- XXXIV. Assegurar ao CONTRATANTE os direitos de propriedade intelectual referentes aos produtos, projetos, soluções e documentos congêneres desenvolvidos pela CONTRATADA e seus subcontratados, inclusive sobre eventuais adequações e atualizações que vierem a ser realizadas, permitindo ao CONTRATANTE distribuí-los, alterá-los e utilizá-los sem limitações;
- XXXV. Não efetuar quaisquer alterações, supressões ou acréscimos dos serviços contratados sem que haja o devido aditamento contratual;
- XXXVI. Providenciar eventuais aprovações de projetos ou licenças, se for o caso, de órgão, tais como: Prefeitura, CONDEPHAAT, Corpo de Bombeiros e demais órgãos federais, estaduais ou municipais; e





FUNDAÇÃO FLORESTAL

XXXVII. bem como todas as exigências, condições e obrigações de responsabilidade do CONTRATADA estabelecidas no edital e seus anexos.

### **CONFORMIDADE COM O MARCO LEGAL ANTICORRUPÇÃO**

XXXVIII. Abster-se de oferecer, dar ou se comprometer a dar a quem quer que seja, tampouco aceitar ou se comprometer a aceitar de quem quer que seja, por conta própria ou por intermédio de outrem, qualquer pagamento, doação, compensação, vantagens financeiras ou benefícios de qualquer espécie relacionados de forma direta ou indireta ao objeto deste contrato, o que deve ser observado, ainda, pelos seus prepostos, colaboradores e eventuais subcontratados;

XXXIX. Conduzir os seus negócios de forma a coibir fraudes, corrupção e quaisquer outros atos lesivos à Administração Pública, nacional ou estrangeira, nos termos da Lei Federal nº 12.846/2013 e do Decreto Estadual nº 60.106/2014, abstendo-se de práticas como as seguintes:

- a) prometer, oferecer ou dar, direta ou indiretamente, vantagem indevida a agente público, ou a terceira pessoa a ele relacionada;
- b) comprovadamente, financiar, custear, patrocinar ou de qualquer modo subvencionar a prática dos atos ilícitos previstos em Lei;
- c) comprovadamente, utilizar-se de interposta pessoa física ou jurídica para ocultar ou dissimular seus reais interesses ou a identidade dos beneficiários dos atos praticados;
- d) no tocante a licitações e contratos:
  - i. frustrar ou fraudar, mediante ajuste, combinação ou qualquer outro expediente, o caráter competitivo de procedimento licitatório público;
  - ii. impedir, perturbar ou fraudar a realização de qualquer ato de procedimento licitatório público;
  - iii. afastar ou procurar afastar licitante, por meio de fraude ou oferecimento de vantagem de qualquer tipo;
  - iv. fraudar licitação pública ou contrato dela decorrente;
  - v. criar, de modo fraudulento ou irregular, pessoa jurídica para participar de licitação pública ou celebrar contrato administrativo;
  - vi. obter vantagem ou benefício indevido, de modo fraudulento, de modificações ou prorrogações de contratos celebrados com a administração pública, sem autorização em lei, no ato convocatório da licitação pública ou nos respectivos instrumentos contratuais; ou
  - vii. manipular ou fraudar o equilíbrio econômico-financeiro dos contratos celebrados com a Administração Pública;
- e) dificultar atividade de investigação ou fiscalização de órgãos, entidades ou agentes públicos, ou intervir em sua atuação, inclusive no âmbito das agências reguladoras e dos órgãos de fiscalização do Sistema Financeiro Nacional;

### **RESPONSABILIDADE SOCIOAMBIENTAL**

XL. Adotar todas as precauções para evitar agressões ao meio ambiente, preservando a fauna e a flora existentes no local de execução dos serviços, e mantendo o local de trabalho adequado às exigências de limpeza, higiene e segurança;

XLI. Empregar apenas produtos ou subprodutos de madeira de origem exótica, ou de origem nativa que tenham procedência legal e, no caso de utilização de produtos e subprodutos listados no artigo 1º do Decreto Estadual nº 53.047/2008, proceder às respectivas aquisições de pessoa jurídica cadastrada no CADMADEIRA;



FUNDAÇÃO FLORESTAL

XLII. Dar pleno cumprimento ao disposto na Lei Estadual nº 12.684, de 26 de julho de 2007, a qual proíbe o uso, no Estado de São Paulo, de produtos, materiais ou artefatos que contenham quaisquer tipos de amianto ou asbesto ou outros minerais que, acidentalmente, tenham fibras de amianto na sua composição, em atendimento ao disposto na Lei Estadual nº 16.775, de 22 de junho de 2018.

XLIII. Responsabilizar-se pela desmobilização das estruturas de apoio que houver instalado para executar os serviços, bem como pela recuperação ou reabilitação das áreas utilizadas que, por sua culpa, tenha gerado impacto ao meio ambiente;

XLIV. Conferir destinação ambientalmente adequada dos resíduos da construção civil originários da execução do objeto do contrato, nos termos da Resolução CONAMA nº 307/2002, obedecendo, no que couber, aos seguintes procedimentos:

- a) **Resíduos Classe A** (reutilizáveis ou recicláveis como agregados): deverão ser reutilizados ou reciclados na forma de agregados, ou encaminhados a aterros de resíduos classe A de reservação de material para usos futuros;
- b) **Resíduos Classe B** (recicláveis para outras destinações): deverão ser reutilizados, reciclados ou encaminhados a áreas de armazenamento temporário, sendo dispostos de modo a permitir a sua utilização ou reciclagem futura;
- c) **Resíduos Classe C** (para os quais não foram desenvolvidas tecnologias ou aplicações economicamente viáveis que permitam a sua reciclagem/recuperação): deverão ser armazenados, transportados e destinados em conformidade com as normas técnicas específicas;
- d) **Resíduos Classe D** (perigosos, contaminados ou prejudiciais à saúde): deverão ser armazenados, transportados, reutilizados e destinados em conformidade com as normas técnicas específicas.

XLV. Comprovar que todos os resíduos removidos estão acompanhados de Controle de Transporte de Resíduos (CTR), em conformidade com as normas da Agência Brasileira de Normas Técnicas – ABNT, atendendo assim ao Programa Municipal de Gerenciamento de Resíduos da Construção Civil, ou ao Projeto de Gerenciamento de Resíduos da Construção Civil, conforme o caso;

XLVI. Assumir, sem ônus para o CONTRATANTE, as multas que vierem a ser aplicadas pelo órgão ambiental federal, estadual ou municipal.

#### **CLÁUSULA QUINTA – OBRIGAÇÕES E RESPONSABILIDADES DO CONTRATANTE**

O CONTRATANTE obriga-se a:

- I- Expedir ordem de início dos serviços;
- II- Exigir o cumprimento de todas as obrigações assumidas pela CONTRATADA, de acordo com as cláusulas deste instrumento, o Edital da licitação e os termos de sua proposta;
- III- Fornecer à CONTRATADA todos os dados necessários à execução do objeto do contrato;
- IV- Efetuar os pagamentos devidos, de acordo com o cronograma físico-financeiro e os termos deste ajuste;
- V- Exercer o acompanhamento e a fiscalização dos serviços, por servidor ou comissão especialmente designada, anotando em registro próprio as falhas detectadas, indicando dia, mês e ano, bem como o nome dos empregados eventualmente envolvidos, encaminhando os apontamentos à autoridade competente para as providências cabíveis;
- VI- Notificar a CONTRATADA por escrito da ocorrência de eventuais imperfeições, falhas ou irregularidades constatadas na execução dos serviços, fixando prazo para a sua correção, certificando-se de que as soluções por ela propostas sejam as mais adequadas;



FUNDAÇÃO FLORESTAL

- VII- Permitir aos técnicos e empregados da CONTRATADA amplo e livre acesso às áreas físicas do CONTRATANTE envolvidas na execução deste contrato, observadas as suas normas de segurança internas;
- VIII-Providenciar a desocupação de ambientes, quando for o caso;
- IX-Prestar à CONTRATADA informações e esclarecimentos que eventualmente venham a ser solicitados, e que digam respeito à natureza dos serviços que tenham a executar, em tempo hábil, de modo a não prejudicar o andamento dos trabalhos;
- VIII.Indicar o gestor do contrato, nos termos do artigo 67 da Lei Federal nº 8.666/1993; e
- IX.bem como todas as exigências, condições e obrigações de responsabilidade do CONTRATANTE estabelecidas no edital e seus anexos.

### **CLÁUSULA SEXTA – FISCALIZAÇÃO E VISTORIAS**

O CONTRATANTE realizará, diretamente ou por meio de prepostos devidamente qualificados, vistorias que terão por objetivo avaliar a qualidade e o andamento da execução contratual, bem como realizar as medições dos serviços efetivamente executados e verificar eventual inadimplemento, no todo ou em parte, das obrigações assumidas pela CONTRATADA.

#### **PARÁGRAFO PRIMEIRO**

Todas as vistorias serão acompanhadas pelo arquiteto ou engenheiro indicado pela CONTRATADA.

#### **PARÁGRAFO SEGUNDO**

A CONTRATADA deverá manter na obra livro denominado “Diário de Ocorrências” ou “Diário de Obras”, em formatação fornecida pelo CONTRATANTE ou no padrão observado pelo CREA/SP, servindo como comunicação formal entre as partes quando as anotações forem rubricadas pelos representantes do CONTRATANTE e da CONTRATADA. O livro deverá ser preenchido diariamente pela CONTRATADA e entregue semanalmente, em cópia, ao CONTRATANTE.

#### **PARÁGRAFO TERCEIRO**

Nos livros “Diário de Ocorrências” ou “Diário de Obras” deverão ser registrados todas as ocorrências e operações realizadas na obra, em especial:

- I. as condições especiais que afetem os trabalhos em andamento;
- II. o número e a categoria profissional dos empregados que trabalhem na obra;
- III. o recebimento de materiais;
- IV. as fiscalizações ocorridas, suas observações e demais anotações técnicas;

#### **PARÁGRAFO QUARTO**

A fiscalização exercida pelo CONTRATANTE não exclui nem reduz a responsabilidade da CONTRATADA, inclusive perante terceiros, por qualquer irregularidade, ainda que resultante de imperfeições técnicas, vícios redibitórios, ou emprego de material inadequado ou de qualidade inferior e, na ocorrência desta, não implica em corresponsabilidade do CONTRATANTE ou de seus agentes e prepostos.

#### **PARÁGRAFO QUINTO**

A contratação será gerenciada pelo CONTRATANTE ou por sociedade empresária contratada para esta finalidade.

#### **PARÁGRAFO SEXTO**

É vedado ao CONTRATANTE emitir ordens diretas ou exercer poder diretivo sobre os empregados da CONTRATADA, devendo reportar-se somente aos prepostos por ela indicados.



FUNDAÇÃO FLORESTAL

### **CLÁUSULA SÉTIMA – VALOR DO CONTRATO**

O valor total da contratação é de R\$ \_\_\_\_\_ (\_\_\_\_\_).

#### **PARÁGRAFO PRIMEIRO**

No valor total para a execução do objeto incluem-se todos os Custos Diretos (CD) e Benefícios e Despesas Indiretas (BDI) que se refiram ao objeto licitado, tais como: materiais e mão-de-obra; serviços de terceiros aplicados à própria obra ou em atividade de apoio (p.e. vigilância e transporte); margem de lucro da proponente, locações de máquinas, equipamentos ou de imóveis e instalações auxiliares à obra; tarifas de água, energia elétrica e telecomunicações; seguros, legal ou contratualmente exigidos; encargos sociais e trabalhistas; tributos federais, estaduais e municipais incidentes sobre a atividade econômica ou a obra em si; multas aplicadas pela inobservância de normas e regulamentos; alojamentos e alimentação; vestuário e ferramentas; equipamentos de proteção individual e de segurança; depreciações e amortizações; despesas administrativas e de escritório; acompanhamento topográfico da obra; testes laboratoriais ou outros exigíveis por norma técnica, entre outros.

#### **PARÁGRAFO SEGUNDO**

Caso a CONTRATADA seja optante pelo Simples Nacional e, por causa superveniente à contratação, perca as condições de enquadramento como microempresa ou empresa de pequeno porte ou, ainda, torne-se impedida de beneficiar-se desse regime tributário diferenciado por incorrer em alguma das vedações previstas na Lei Complementar Federal nº 123/2006, não poderá deixar de cumprir as obrigações avençadas perante o CONTRATANTE, tampouco requerer o reequilíbrio econômico-financeiro com base na alegação de que a sua proposta levou em consideração as vantagens daquele regime tributário diferenciado

### **CLAUSULA OITAVA – RECURSOS ORÇAMENTÁRIOS**

No presente exercício as despesas decorrentes desta contratação irão onerar o crédito orçamentário \_\_\_\_\_, de classificação funcional programática \_\_\_\_\_ e categoria econômica \_\_\_\_\_

#### **PARAGRÁFO ÚNICO**

Quando a execução do contrato se protrair para além do presente exercício financeiro, as despesas em cada exercício subsequente ao inicial correrão à conta dos recursos próprios para atender às despesas da mesma natureza, cuja alocação será feita no início de cada exercício financeiro

### **CLÁUSULA NONA – MEDIÇÕES**

As medições deverão ocorrer por mês contados a partir da ordem de início dos serviços. Sob pena de não realização, as medições devem ser precedidas de solicitação da CONTRATADA, com antecedência de 5 (cinco) dias, instruída com os seguintes elementos:

- I. relatórios escrito e fotográfico;
- II. cronograma refletindo o andamento da obra;
- III. declaração, sob as penas da lei, afirmando que os produtos e subprodutos de madeira utilizados na obra são, exclusivamente, de origem exótica, ou, no caso de utilização de produtos e subprodutos de origem nativa:

a) se tais produtos e subprodutos forem aqueles listados no artigo 1º, parágrafo primeiro, do Decreto Estadual nº 53.047/2008, declaração, sob as penas da lei,



FUNDAÇÃO FLORESTAL

afirmando que realizou as respectivas aquisições de pessoa jurídica cadastrada no CADMADEIRA;

b) apresentação das faturas e notas fiscais e demais comprovantes da legalidade da madeira utilizada na obra, tais como Guias Florestais, Documentos de Origem Florestal ou outros eventualmente criados para o controle de produtos e subprodutos florestais, acompanhados das respectivas cópias, que serão autenticadas pelo servidor responsável pela recepção.

#### **PARÁGRAFO PRIMEIRO**

Serão medidos apenas os serviços ou as parcelas dos serviços executados e concluídos.

#### **PARÁGRAFO SEGUNDO**

As medições serão registradas em planilhas que conterão a discriminação dos serviços, as quantidades medidas e seus preços, e serão acompanhadas de elementos elucidativos adequados, como fotos, memórias de cálculo, desenhos, catálogos, etc.

#### **PARÁGRAFO TERCEIRO**

As medições serão acompanhadas por representantes do CONTRATANTE e da CONTRATADA, sendo que eventuais divergências serão sanadas pelo representante do CONTRATANTE.

#### **PARÁGRAFO QUARTO**

Caberá ao gestor do contrato, após cada medição, conferir junto ao CADMADEIRA a situação cadastral do fornecedor dos produtos e subprodutos listados no artigo 1º do Decreto Estadual nº 53.047/2008, bem como instruir o processo administrativo com o comprovante do respectivo cadastramento e com as cópias de documentos indicadas no *caput* desta Cláusula.

#### **CLÁUSULA DÉCIMA – PAGAMENTOS**

Os pagamentos serão efetuados em conformidade com as medições, correspondendo às etapas concluídas do cronograma físico-financeiro da obra, nos termos desta Cláusula.

#### **PARÁGRAFO PRIMEIRO**

O recolhimento do Imposto sobre Serviços de Qualquer Natureza – ISSQN deverá ser feito em consonância com o artigo 3º e demais disposições da Lei Complementar Federal nº 116/2003, e respeitando as seguintes determinações:

I - Quando da celebração do contrato, a CONTRATADA deverá indicar a legislação municipal aplicável aos serviços por ela prestados, relativamente ao ISSQN, esclarecendo, expressamente, sobre a eventual necessidade de retenção do tributo, pelo tomador dos serviços;

II - Caso se mostre exigível, à luz da legislação municipal, a retenção do ISSQN pelo tomador dos serviços:

a) O CONTRATANTE, na qualidade de responsável tributário, deverá reter a quantia correspondente do valor da nota-fiscal, fatura, recibo ou documento de cobrança equivalente apresentada e recolher a respectiva importância em nome da CONTRATADA no prazo previsto na legislação municipal.

b) Para tanto, a CONTRATADA deverá destacar o valor da retenção, a título de “RETENÇÃO PARA O ISS” ao emitir a nota fiscal, fatura, recibo ou documento de cobrança equivalente. Considera-se preço do serviço a receita bruta a ele correspondente, sem nenhuma dedução.



FUNDAÇÃO FLORESTAL

III - Caso, por outro lado, não haja previsão de retenção do ISSQN pelo tomador dos serviços:

- a) A CONTRATADA deverá apresentar declaração da Municipalidade competente com a indicação de sua data-limite de recolhimento ou, se for o caso, da condição de isenção;
- b) Mensalmente, a CONTRATADA deverá apresentar comprovante de recolhimento do ISSQN correspondente ao serviço executado e deverá estar referenciado à data de emissão da nota fiscal, fatura ou documento de cobrança equivalente;
- c) Caso, por ocasião da apresentação da nota fiscal, da fatura ou do documento de cobrança equivalente, não haja decorrido o prazo legal para recolhimento do ISSQN, poderão ser apresentadas cópias das guias de recolhimento referentes ao mês imediatamente anterior, devendo a CONTRATADA apresentar a documentação devida quando do vencimento do prazo legal para o recolhimento.
- d) a não apresentação dessas comprovações assegura ao CONTRATANTE o direito de sustar o pagamento respectivo e/ou os pagamentos seguintes.

#### **PARÁGRAFO SEGUNDO**

O primeiro pagamento não poderá se referir apenas à instalação da obra, devendo necessariamente corresponder também à execução efetiva de serviços previstos no Projeto Básico. O primeiro pagamento ficará condicionado ao cumprimento pela CONTRATADA das seguintes providências, sob sua única e inteira responsabilidade:

- I. apresentação de cópia do certificado de matrícula da obra perante o INSS;
- II. entrega de via devidamente preenchida da ART – Anotação de Responsabilidade Técnica, junto ao CREA, ou do RRT – Registro de Responsabilidade Técnica, junto ao CAU, conforme o caso, na qual deverá constar a referência expressa ao número deste contrato, seu objeto e o número do processo administrativo;
- III. colocação de placas;
- IV. comunicação do início das obras à Delegacia Regional do Trabalho competente;
- V. apresentação do comprovante de pagamento dos seguros que houverem sido exigidos no contrato, vencidos até então.

#### **PARÁGRAFO TERCEIRO**

Os pagamentos serão realizados mediante depósito em conta corrente em nome da CONTRATADA no Banco do Brasil em até 30 (trinta) dias, observado o seguinte procedimento:

- I. a CONTRATADA entregará os relatórios de medição ao CONTRATANTE em até dois dias úteis após a sua realização;
- II. o CONTRATANTE deverá aprovar os valores medidos para fins de emissão da fatura pela CONTRATADA, comunicando-a por escrito da aprovação em até cinco dias úteis contados a partir do recebimento da medição;
- III. a CONTRATADA apresentará a fatura no dia útil seguinte à aprovação da medição correspondente pelo CONTRATANTE. A entrega da fatura será o termo inicial do prazo de pagamento.
- IV. a não aprovação dos valores pelo CONTRATANTE deverá ser comunicada à CONTRATADA no prazo de três dias úteis, acompanhado da justificativa correspondente.
- V. As faturas que apresentarem incorreções serão devolvidas à CONTRATADA para retificação, contando-se o prazo de pagamento a partir da data de reapresentação das faturas corrigidas ao CONTRATANTE. A devolução das faturas em hipótese alguma servirá de pretexto para que a CONTRATADA suspenda a execução do contrato;



FUNDAÇÃO FLORESTAL

Vi. Eventuais atrasos no cumprimento dos prazos fixados neste parágrafo ensejarão a prorrogação do prazo de pagamento por igual número de dias a que corresponderem os atrasos verificados.

#### **PARÁGRAFO QUARTO**

Constitui condição para a realização dos pagamentos a inexistência de registros em nome da CONTRATADA no “Cadastro Informativo dos Créditos não Quitados de Órgãos e Entidades Estaduais – CADIN ESTADUAL”, o qual deverá ser consultado por ocasião da realização de cada pagamento, bem como deverá provar a regularidade social (INSS – art 195 da CF) e o Fundo de Garantia por tempo de serviço (FGTS) nos termos da Lei. O cumprimento desta condição poderá se dar pela comprovação, pela CONTRATADA, de que os registros estão suspensos, nos termos do artigo 8º da Lei Estadual nº 12.799/2008.

#### **PARÁGRAFO QUINTO**

Havendo atraso nos pagamentos, incidirá correção monetária sobre o valor devido na forma da legislação aplicável, bem como juros moratórios, a razão de 0,5% (meio por cento) ao mês, calculados *pro rata temporis*, em relação ao atraso verificado.

#### **PARÁGRAFO SEXTO**

O CONTRATANTE poderá, por ocasião do pagamento, efetuar a retenção de tributos determinada por lei, ainda que não haja indicação de retenção na nota fiscal apresentada ou que se refira a retenções não realizadas em meses anteriores.

#### **PARÁGRAFO SÉTIMO**

A realização de pagamentos não isentará a CONTRATADA das responsabilidades contratuais, quaisquer que sejam, nem implicará aprovação definitiva dos serviços por ela executados.

#### **PARÁGRAFO OITAVO**

Para os pagamentos, além da execução dos serviços registrados pelas medições, é necessário que a CONTRATADA tenha cumprido todas as exigências contratuais relativas a pagamentos e atendido às exigências da fiscalização, sem o que as faturas não serão aceitas.

#### **CLÁUSULA DÉCIMA PRIMEIRA – REAJUSTE DE PREÇOS**

Os preços do contrato não serão reajustados.

#### **PARÁGRAFO PRIMEIRO**

Só será admitido reajuste, em caráter excepcional, quando o prazo de execução do objeto sofrer prorrogação, observados os termos deste instrumento, de modo a ultrapassar o prazo de 12 (doze) meses contados a partir da data de referência dos preços.

#### **PARÁGRAFO SEGUNDO**

Se a prorrogação ocorrer por culpa exclusiva da CONTRATADA, não será concedido o reajuste de preços.

#### **PARÁGRAFO TERCEIRO**

Para o reajuste serão observados a periodicidade de 12 (doze) meses, a contar da data da apresentação da proposta, e o índice \_\_\_\_\_, divulgado pela Secretaria da Fazenda do Estado de São Paulo, nos termos do Decreto Estadual nº 27.133/1987.

#### **CLÁUSULA DÉCIMA SEGUNDA – EQUILÍBRIO ECONÔMICO-FINANCEIRO**



FUNDAÇÃO FLORESTAL

A recomposição do equilíbrio econômico financeiro do contrato, além de obedecer aos requisitos previstos no artigo 65, inciso II, "d", da Lei Federal nº 8.666/1993, será proporcional ao desequilíbrio efetivamente suportado, cuja existência e extensão deverão ser comprovados pela CONTRATADA ou pelo CONTRATANTE, conforme o caso, e darão ensejo à alteração do valor do contrato para mais ou para menos, respectivamente.

#### **PARÁGRAFO PRIMEIRO**

O reequilíbrio econômico-financeiro do contrato deve ser formalizado por meio de Termo Aditivo.

#### **PARÁGRAFO SEGUNDO**

O pleito de reequilíbrio econômico-financeiro não será acolhido quando a parte interessada falhar em comprovar os requisitos previstos no *caput* desta Cláusula, em especial nas seguintes hipóteses:

- I. a efetiva elevação dos encargos não resultar em onerosidade excessiva ou não restar comprovada e quantificada por memória de cálculo a ser apresentada pela parte interessada;
- II. o evento que houver dado causa ao desequilíbrio houver ocorrido em data anterior à sessão pública de entrega dos envelopes e declarações complementares ou posterior à expiração da vigência do contrato;
- III. não for comprovado o nexo de causalidade entre o evento e a majoração dos encargos suportados pela parte interessada;
- IV. a parte interessada houver, direta ou indiretamente, contribuído para a majoração de seus próprios encargos, seja pela previsibilidade do evento, seja pela possibilidade de evitar a sua ocorrência;
- V. a elevação dos encargos decorrer exclusivamente de variação inflacionária, hipótese já contemplada nos critérios de reajuste previstos neste instrumento.
- VI. o evento que houver dado causa ao desequilíbrio constituir álea ordinária imputável à CONTRATADA, quando o pleito houver sido apresentado por esta.

#### **CLÁUSULA DÉCIMA TERCEIRA – ALTERAÇÕES DO OBJETO**

A critério exclusivo do CONTRATANTE, a CONTRATADA fica obrigada a aceitar, nas mesmas condições avençadas, os acréscimos e supressões que se fizerem necessários ao objeto do contrato, até o limite de:

- I. 50% (cinquenta por cento) do valor inicial atualizado do contrato, para acréscimos, no caso de reforma de edifícios;
- II. 25% (vinte e cinco por cento) do valor inicial atualizado do contrato, para supressões e acréscimos, nos demais casos.

#### **PARÁGRAFO PRIMEIRO**

Toda alteração de objeto, quantitativa ou qualitativa, será previamente formalizada por meio da celebração de Termo Aditivo, respeitadas as disposições da Lei Federal nº 8.666/1993. É nula a alteração determinada por ordem verbal da CONTRATANTE, ainda que proveniente da autoridade competente para autorizar a celebração do Termo Aditivo.

#### **PARÁGRAFO SEGUNDO**

Os acréscimos e supressões serão calculados sobre o valor original atualizado do contrato, aplicando-se a cada um desses conjuntos, individualmente e sem nenhum tipo de compensação entre eles, os limites de alteração previstos em lei.





FUNDAÇÃO FLORESTAL

I. A compensação entre acréscimos e supressões somente será admitida, em caráter excepcional, quando cumulativamente estiverem presentes os requisitos fixados na Decisão nº 215/1999, do Plenário do Tribunal de Contas da União, quais sejam:

- a) a alteração seja consensual;
- b) não acarrete para a Administração encargos contratuais superiores aos oriundos de uma eventual rescisão contratual por razões de interesse público, acrescidos aos custos da elaboração de um novo procedimento licitatório;
- c) não possibilite a inexecução contratual, à vista do nível de capacidade técnica e econômico-financeira do contratado;
- d) decorra de fatos supervenientes que impliquem em dificuldades não previstas ou imprevisíveis por ocasião da contratação inicial;
- e) não ocasione a transfiguração do objeto originalmente contratado em outro de natureza e propósito diversos;
- f) seja necessária à completa execução do objeto original do contrato, à otimização do cronograma de execução e à antecipação dos benefícios sociais e econômicos decorrentes;
- g) demonstre-se que as consequências da outra alternativa (i.e., rescisão contratual, seguida de nova licitação e contratação) importam sacrifício insuportável ao interesse coletivo a ser atendido pela obra ou serviço, inclusive quanto à sua urgência e emergência.

II. A compensação excepcional entre acréscimos e supressões só será autorizada se os requisitos elencados no inciso I desta Cláusula forem atestados nos autos do processo administrativo pelo gestor do contrato e contarem com justificativa expressa por parte da autoridade competente para autorizar a celebração do aditamento.

### **PARÁGRAFO TERCEIRO**

Os acréscimos tomarão por base os valores unitários previstos na planilha de preços unitários e totais apresentados pela CONTRATADA à época da licitação.

I. Os itens que não estiverem previstos na planilha de preços unitários e totais serão remunerados com base nos valores referenciais constantes do Boletim Referencial de Custos da CPOS, vigente à época da contratação. Justificadamente, poderão ser utilizados como referência os valores constantes do Sistema Nacional de Pesquisa de Custos e Índices da Construção Civil – SINAPI, do Sistema de Custos de Obras Rodoviárias – SICRO, ou de outros sistemas de preços utilizados por outros órgãos públicos, tais como a FDE, o DNIT e o DER.

II. Não havendo previsão nas fontes indicadas no inciso anterior, os itens acrescidos serão remunerados mediante pesquisa de preços específica, realizada pelo CONTRATANTE com no mínimo três empresas do ramo, a qual será juntada aos autos do processo por ocasião do aditamento, adotando-se para cada item o valor mínimo obtido na pesquisa realizada.

### **PARÁGRAFO QUARTO**

Aos valores a serem acrescidos ao contrato e apurados na forma do parágrafo anterior será aplicado o mesmo percentual de desconto resultante da diferença entre o valor total constante da Planilha Orçamentária Detalhada, que integra o Edital, e o valor final proposto pela CONTRATADA, acrescentando-se a esse resultado o mesmo percentual do BDI indicado na proposta. Quando cabível, o resultado final será atualizado pelos mesmos índices de reajuste de preços previstos neste instrumento.

### **CLÁUSULA DÉCIMA QUARTA – SUBCONTRATAÇÃO, CESSÃO OU TRANSFERÊNCIA DOS DIREITOS E OBRIGAÇÕES CONTRATUAIS**



FUNDAÇÃO FLORESTAL

A CONTRATADA não poderá ceder ou transferir, total ou parcialmente, o objeto deste ajuste. As condições de subcontratação, quando permitida pelo CONTRATANTE, deverão obedecer aos termos e condições previstos no Edital indicado no preâmbulo deste instrumento.

#### **CLÁUSULA DÉCIMA QUINTA – ALTERAÇÃO SUBJETIVA**

A fusão, cisão ou incorporação da CONTRATADA não implicará óbice para a execução deste contrato se a pessoa jurídica resultante da operação societária, cumulativamente:

- I. comprovar, no prazo que lhe for assinalado pelo CONTRATANTE, o atendimento de todos os requisitos de habilitação exigidos no Edital da licitação,
- II. manter as demais cláusulas e condições do contrato;
- III. não gerar prejuízos à execução do objeto pactuado; e
- IV. contar com a anuência expressa do CONTRATANTE para dar continuidade ao contrato.

#### **CLÁUSULA DÉCIMA SEXTA – GARANTIA DE EXECUÇÃO CONTRATUAL**

A garantia de execução contratual, quando exigida pelo CONTRATANTE em decorrência da celebração do contrato, deverá obedecer às normas previstas no Edital indicado no preâmbulo deste instrumento.

#### **CLÁUSULA DÉCIMA SÉTIMA – SANÇÕES PARA O CASO DE INADIMPLENTO**

Se a CONTRATADA inadimplir as obrigações assumidas, no todo ou em parte, perante o CONTRATANTE ficará sujeita às sanções previstas nos artigos 86 a 88 da Lei Federal nº 8.666/1993 ou nos artigos 80 a 82 da Lei Estadual nº 6.544/1989, nos termos do Edital indicado no preâmbulo deste instrumento e do seu **Anexo VI**.

#### **CLÁUSULA DÉCIMA OITAVA – RECEBIMENTO PROVISÓRIO E DEFINITIVO**

O objeto deste contrato será recebido pelo CONTRATANTE, após inspeção física de qualidade por comissão ou servidor para tanto designado, em conformidade com o disposto nos artigos 70 e 71 da Lei Estadual nº 6.544/1989 e 73 e 74 da Lei Federal nº 8.666/1993 e as regras específicas estabelecidas neste instrumento, no Edital e anexos da licitação indicada no preâmbulo.

##### **PARÁGRAFO PRIMEIRO**

Quando o objeto for concluído, a CONTRATADA apresentará comunicação escrita informando o fato à fiscalização do CONTRATANTE, a qual competirá, no prazo de até 10 (dez) dias úteis, a realização de vistoria para fins de recebimento provisório.

##### **PARÁGRAFO SEGUNDO**

O CONTRATANTE realizará inspeção minuciosa de todos os serviços executados, por meio de profissionais técnicos competentes, acompanhados dos profissionais encarregados pela obra, com a finalidade de verificar a adequação dos serviços e constatar e relacionar os arremates, retoques e revisões finais que se fizerem necessários.

I – Após tal inspeção, será lavrado Termo de Recebimento Provisório, em duas vias de igual teor e forma, ambas assinadas pela fiscalização, relatando as eventuais pendências verificadas.

II – A CONTRATADA fica obrigada a reparar, corrigir, remover, reconstruir ou substituir, às suas expensas, no todo ou em parte, o objeto em que se verificarem vícios, defeitos ou incorreções resultantes da execução ou materiais empregados,



FUNDAÇÃO FLORESTAL

cabendo ao CONTRATANTE não atestar a última e/ou única medição de serviços até que sejam sanadas todas as pendências apontadas no Termo de Recebimento Provisório.

#### **PARÁGRAFO TERCEIRO**

O Termo de Recebimento Definitivo será lavrado em até 10 (dez) dias úteis após a lavratura do Termo de Recebimento Provisório, por servidor ou comissão designada pela autoridade competente, desde que tenham sido devidamente atendidas todas as exigências da fiscalização e sanadas as pendências apontadas no Termo de Recebimento Provisório.

#### **PARÁGRAFO QUARTO**

A CONTRATADA, quando for o caso, deverá providenciar a seguinte documentação para o recebimento definitivo de objeto:

- I. alvará de utilização expedido pelos órgãos competentes, em especial o "habite-se" emitido pelo Município;
- II. todos os projetos executivos e desenhos em conformidade com o construído ("*as built*");
- III. manuais de operação, uso e manutenção do imóvel e dos equipamentos e sistemas instalados, especificações e garantias de equipamentos e sistemas incorporados à obra por força deste contrato;
- IV. relações de peças sobressalentes dos equipamentos e sistemas fornecidos;
- V. resultados dos testes e ensaios realizados;
- VI. comprovação das ligações definitivas de energia, água, telefone e gás;
- VII. laudo de vistoria do corpo de bombeiros;
- VIII. certidão negativa de débitos previdenciários específica para o registro da obra junto ao Cartório de Registro de Imóveis;

#### **PARÁGRAFO QUINTO**

Os serviços poderão ser rejeitados, no todo ou em parte, quando em desacordo com as especificações constantes no Projeto Básico, no Edital ou na proposta da CONTRATADA, devendo ser corrigidos, refeitos ou substituídos no prazo fixado pelo CONTRATANTE, às custas da CONTRATADA, sem prejuízo da aplicação das sanções cabíveis.

#### **PARÁGRAFO SEXTO**

O recebimento definitivo do objeto licitado e as medições das etapas intermediárias não afastam a responsabilidade técnica ou civil da CONTRATADA, que permanece regida pela legislação pertinente.

#### **CLÁUSULA DÉCIMA NONA – RESCISÃO DO CONTRATO**

O contrato poderá ser rescindido, na forma, com as consequências e pelos motivos previstos nos artigos 77 a 80 e 86 a 88, da Lei Federal nº 8.666/1993 e artigos 75 a 82 da Lei Estadual nº 6.544/1989, sem prejuízo da aplicação das sanções cabíveis.

#### **PARÁGRAFO PRIMEIRO**

A CONTRATADA reconhece, desde já, os direitos do CONTRATANTE nos casos de rescisão administrativa do contrato, prevista no artigo 79 da Lei Federal nº 8.666/1993, e no artigo 77 da Lei Estadual nº 6.544/1989.

#### **PARÁGRAFO SEGUNDO**

Os casos de rescisão contratual serão formalmente motivados, assegurando-se à CONTRATADA o direito à prévia e ampla defesa.

#### **PARÁGRAFO TERCEIRO**



FUNDAÇÃO FLORESTAL

O termo de rescisão, sempre que possível, deverá indicar:

- I. Balanço dos eventos contratuais já cumpridos ou parcialmente cumpridos em relação ao cronograma físico-financeiro atualizado;
- II. Relação dos pagamentos já efetuados e os ainda devidos;
- III. Multas e eventuais indenizações.

#### **PARÁGRAFO QUARTO**

Rescindido o contrato, o CONTRATANTE assinalará prazo para que a CONTRATADA desmobilize o canteiro, deixando o imóvel inteiramente livre e desimpedido.

#### **PARÁGRAFO QUINTO**

O descumprimento das obrigações contratuais relativas à conformidade ao marco legal anticorrupção, previstas na Cláusula Quarta deste instrumento, poderá submeter a CONTRATADA à rescisão unilateral do contrato, a critério do CONTRATANTE, sem prejuízo da aplicação das sanções penais e administrativas cabíveis e, também, da instauração do processo administrativo de responsabilização de que tratam a Lei Federal nº 12.846/2013 e o Decreto Estadual nº 60.106/2014.

#### **CLÁUSULA VIGÉSIMA – DISPOSIÇÕES FINAIS**

Fica ainda ajustado que:

I - Consideram-se partes integrantes do presente contrato, como se nele estivessem transcritos:

- a) o Edital indicado no preâmbulo deste instrumento, com todos os seus anexos;
- b) a proposta apresentada pela CONTRATADA;

II - Serão de propriedade exclusiva do CONTRATANTE os relatórios, mapas, croquis, desenhos técnicos, diagramas, planos estatísticos e quaisquer outros documentos elaborados pela CONTRATADA para a execução do objeto por ela executado.

III - Aplicam-se às omissões deste contrato as disposições da Lei estadual nº 6.544/89, da Lei federal nº 8.666/93 e disposições regulamentares.

IV - Para dirimir quaisquer questões decorrentes do contrato, não resolvidas na esfera administrativas, será competente o foro da Comarca da Capital do Estado de São Paulo.

E assim, por estarem às partes justas e contratadas, foi lavrado o presente instrumento em três vias de igual teor e forma que, lido e achado conforme pelas partes, vai por elas assinado para que produza todos os efeitos de Direito, na presença das testemunhas abaixo identificadas.

São Paulo, \_\_\_\_ de \_\_\_\_\_ de 20XX.

\_\_\_\_\_  
CONTRATANTE

\_\_\_\_\_  
CONTRATADA

TESTEMUNHAS:

\_\_\_\_\_  
(nome, RG e CPF)

\_\_\_\_\_  
(nome, RG e CPF)



## ANEXO VI - PORTARIA FF/DE Nº 279/2018

Portaria FF/DE Nº 279/2018	
Dispõe sobre a aplicação das sanções decorrentes dos procedimentos licitatórios e dos contratos administrativos no âmbito da Fundação para a Conservação e a Produção Florestal do Estado de São Paulo – Fundação Florestal	<b>Data de Emissão:</b> 12/03/2018

O DIRETOR EXECUTIVO DA FUNDAÇÃO FLORESTAL, no uso de suas atribuições legais, e, Considerando as disposições das Leis federais nº 8.666, de 21 de junho de 1993, e nº 10.520, de 17 de julho de 2002, e da Lei estadual nº 6.544, de 22 de junho de 1989 Considerando a importância em adotar, no âmbito da Fundação Florestal, uma padronização na aplicação de sanções; Considerando a busca da eficiência no serviço público através da descentralização de atribuições; Considerando que o procedimento e aplicação da sanção de impedimento de licitar e contratar com o Estado, estabelecida no artigo 7º, da Lei federal nº 10.520/2002, no âmbito da Diretoria Executiva propiciará a celeridade do exame originário e recursal da matéria; e, Considerando o disposto no item 3, do § 2º, do artigo 1º, do Decreto nº 48.999/2004;

### RESOLVE:

#### CAPÍTULO I DAS DISPOSIÇÕES GERAIS

**Artigo 1º** - No âmbito da Fundação Florestal, a aplicação das sanções de natureza pecuniária, de advertência, de suspensão temporária de participar em licitação e impedimento de contratar com a Administração, de declaração de inidoneidade, a que se referem os artigos 81, 86 e 87, I, II, III e IV, da Lei federal nº 8.666, de 21 de junho de 1993, e os artigos 79, 80 e 81, I, II, III e IV, da Lei estadual nº 6.544, de 22 de junho de 1989, e o impedimento de licitar e contratar com a Administração e a multa, a que se refere o artigo 7º da Lei federal nº 10.520, de 17 de julho de 2002, obedecerá às normas estabelecidas na presente Portaria.

**Artigo 2º** - As sanções serão aplicadas com observância dos princípios da razoabilidade e da proporcionalidade.

**Artigo 3º** - As sanções serão aplicadas após regular processo administrativo com garantia de prévia e ampla defesa, observado, no que couber, o procedimento estabelecido nas instruções contidas na Resolução da Casa Civil nº 52, de 19 de julho de 2005, do Comitê de Qualidade da Gestão Pública, ou em outro ato regulamentar que a substituir.

#### CAPÍTULO II DOS PRAZOS

**Artigo 4º** - O prazo para apresentação de defesa prévia em observância ao disposto no artigo 87, §§ 2º e 3º da Lei federal nº 8.666/93, artigo 10 do Decreto estadual nº 61.751/15 bem como na Resolução CC-52/05 será de:

a) 5 (cinco) dias úteis, quando a sanção proposta for de advertência, multa ou de suspensão temporária de participação em licitação e impedimento de contratar com a Administração, previstas respectivamente nos incisos I, II e III do artigo 87 da Lei federal nº 8.666/93;

b) 10 (dez) dias, quando a sanção proposta for de declaração de inidoneidade nos termos do inciso IV do artigo 87 da Lei federal nº 8.666/93, ou de impedimento de licitar e contratar com o Estado e multa prevista no artigo 7º da Lei federal 10.520/02.

**Artigo 5º** - Da decisão que sancionar a licitante ou a contratada, caberá recurso, no prazo de 5 (cinco) dias úteis, contados da notificação.

**Artigo 6º** - Na contagem dos prazos para defesa prévia e recurso excluir-se-á o dia do início e incluir-se-á o do vencimento, e considerar-se-ão os dias consecutivos, exceto quando for explicitamente disposto em contrário.

**Artigo 7º** - A contagem dos prazos de entrega e de início de execução do objeto contratual será feita em dias corridos, iniciando-se no primeiro dia útil subsequente à data estabelecida no instrumento contratual.

Parágrafo único - Só se iniciam e vencem os prazos referidos neste artigo em dia de expediente na Fundação Florestal.

#### CAPÍTULO III DAS INFRAÇÕES CONTRATUAIS

**Artigo 8º** - As condutas consideradas infrações passíveis de serem sancionadas são:

I – Nos termos, respectivamente, do caput dos artigos 86 e 87 da Lei federal nº 8.666/93:

a) O atraso injustificado na execução do contrato;

b) Inexecução total ou parcial das obrigações contratuais.

II – Nos termos do artigo 7º da Lei federal nº 10.520/02:

a) Não celebrar a contratação dentro do prazo de validade da respectiva proposta;

b) Deixar de entregar documentação exigida no edital;



FUNDAÇÃO FLORESTAL

- c) Apresentar documentação falsa;
- d) Ensejar o retardamento da execução do objeto da contratação;
- e) Não manter a proposta;
- f) Falhar ou fraudar na execução do contrato;
- g) Comportar-se de modo inidôneo;
- h) Cometer fraude fiscal.

**Artigo 9º** - O atraso injustificado igual ou superior ao prazo estipulado na contratação para entrega do objeto será considerado inexecução total, salvo razões de interesse público expostos em ato motivado da autoridade competente.

**Artigo 10** - A recusa injustificada, impedimento decorrente de descumprimento de obrigações assumidas durante a licitação ou impedimento legal do adjudicatário em assinar o instrumento de contrato ou retirar instrumento equivalente, dentro do prazo estabelecido pela Administração, caracteriza o descumprimento total da obrigação assumida, sujeitando-o à multa de 30% do valor total corrigido da avença.

#### **CAPÍTULO IV DAS SANÇÕES APLICÁVEIS**

**Artigo 11** - Pela inexecução total ou parcial das obrigações contratuais, assim como o atraso injustificado ou sua execução irregular, poderá, garantida a defesa prévia, ser aplicada à contratada as seguintes sanções:

I - Para licitações/contratações regidas pela Lei federal nº 8.666/93:

- a) advertência;
- b) multa;
- c) suspensão temporária de participação em licitação e impedimento de contratar com a Administração, por prazo não superior a 2 (dois) anos;
- d) declaração de inidoneidade para licitar ou contratar com a Administração Pública enquanto perdurarem os motivos determinantes da punição ou até que seja promovida a reabilitação perante a própria autoridade que aplicou a penalidade, que será concedida sempre que a contratada ressarcir a Administração pelos prejuízos resultantes e após decorrido o prazo da sanção aplicada com base na alínea anterior.

II - Para licitações/contratações regidas pela Lei federal nº 10.520/2002:

- a) impedimento de licitar e contratar com a Administração, por período não superior a 5 (cinco) anos;
- b) multa.

**Artigo 12** - As sanções de suspensão temporária e a declaração de inidoneidade poderão, também, ser aplicadas às empresas ou aos profissionais que em razão dos contratos regidos pela Lei federal nº 8.666/93:

I - tenham sofrido condenação definitiva por praticarem, por meios dolosos, fraude fiscal no recolhimento de quaisquer tributos;

II - tenham praticado atos ilícitos visando a frustrar os objetivos da licitação;

III - demonstrem não possuírem idoneidade para contratar com a Administração em virtude de atos ilícitos praticados.

**Artigo 13** - A aplicação da penalidade de multa independe de prévia aplicação de penalidade de advertência.

**Artigo 14** - As penalidades previstas neste capítulo poderão ser aplicadas isolada ou cumulativamente, observadas as prescrições legais pertinentes e as disposições estabelecidas nos respectivos instrumentos convocatórios e de contratos.

**Artigo 15** - A adjudicatária/contratada, em razão de sua inadimplência, arcará, ainda, a título de perdas e danos, com a correspondente diferença de preços verificada em decorrência de nova contratação, se nenhum dos classificados remanescentes aceitar a contratação nos termos propostos pela inadimplente, sem prejuízo das sanções cabíveis.

#### **DA SANÇÃO DE ADVERTÊNCIA**

**Artigo 16** - A pena de advertência será aplicada a critério da autoridade, quando o contratado infringir obrigação contratual pela primeira vez, exceto nas contratações decorrentes de certames realizados na modalidade pregão, prevista na Lei federal nº 10.520, de 17 de julho de 2002.

#### **DA SANÇÃO DE MULTA**

**Artigo 17** - A pena de multa será assim aplicada:

I - de 30% (trinta por cento) do valor total corrigido da avença, no caso de inexecução total do contrato;

II - de 30% (trinta por cento) do valor corrigido da avença, relativo à parte da obrigação não cumprida, no caso de inexecução parcial do contrato;

III - de 1% (um por cento) do valor corrigido da avença, no caso de atraso injustificado na execução do contrato, acrescido de:

a) 0,2% (dois décimos por cento) ao dia, para atrasos de até 50% (cinquenta por cento) do prazo estipulado na contratação para entrega do objeto ou de sua parcela;

b) 0,4% (quatro décimos por cento) ao dia, para atrasos superiores a 50% (cinquenta por cento) do prazo estipulado na contratação para entrega do objeto ou de sua parcela, no que exceder ao prazo previsto na alínea "a" deste inciso.



FUNDAÇÃO FLORESTAL

§ 1º - Os percentuais de que tratam as alíneas “a” e “b”, do inciso III, deste artigo, incidirão sobre o valor total corrigido do contrato.

§ 2º - A reincidência, nos termos previstos no parágrafo único, do artigo 28, desta Resolução, referente ao descumprimento do prazo de entrega ensejará a aplicação da multa acrescida em 100% sobre seu valor.

§ 3º - O valor correspondente à multa aplicada poderá ser, a critério da Administração, descontado dos pagamentos devidos em decorrência da execução do contrato que ensejou a sanção, ou descontado da garantia prestada para o mesmo contrato.

§ 4º - Inexistindo o desconto nos moldes previstos no § 3º, deste artigo, o correspondente valor deverá ser recolhido, através de depósito bancário, em conta corrente, em nome da Fundação Florestal, no prazo de 30 (trinta) dias corridos contados da notificação.

§ 5º - O valor da penalidade ficará restrito ao valor total do contrato.

**Artigo 18** - O não pagamento das multas no prazo e formas indicados, implicará no registro de devedor no Cadastro Informativo dos Créditos não Quitados de Órgãos e Entidades Estaduais - CADIN e na inscrição do débito na Dívida Ativa do Estado para cobrança judicial.

**Artigo 19** - O valor das multas terá como base de cálculo o valor da contratação, reajustado e atualizado monetariamente pelo índice da Unidade Fiscal do Estado de São Paulo - UFESP, desde a data do descumprimento da obrigação até a data do efetivo recolhimento.

Parágrafo único - o valor da multa deverá ser recolhido, através de depósito bancário, em conta corrente, em nome da Fundação Florestal, no prazo de 30 (trinta) dias corridos contados da notificação.

**Artigo 20** - A multa pecuniária pode ser aplicada conjuntamente com as sanções previstas nas alíneas “c” e “d”, do inciso I, e na alínea “a”, do inciso II, todos do artigo 11 da presente Resolução.

#### **DA SANÇÃO DE SUSPENSÃO TEMPORÁRIA DE PARTICIPAÇÃO EM LICITAÇÃO E IMPEDIMENTO DE LICITAR E CONTRATAR COM A ADMINISTRAÇÃO**

**Artigo 21** - As hipóteses para aplicação da sanção de suspensão temporária de participação em licitação e impedimento de contratar com a Administração, previstas no inciso III, do artigo 87, da Lei federal nº 8.666/1993 e no artigo 7º, da Lei federal nº 10.520/2002, são:

I - atraso na entrega de bens e serviços de escopo;

II - não entrega de bens e serviços de escopo;

III - descumprimento ou abandono das obrigações contratuais em se tratando de serviços contínuos;

IV - outros descumprimentos das obrigações contratuais.

**Artigo 22** - O cálculo do tempo da sanção aplicável na hipótese prevista no inciso I, do artigo 21 será efetuado em conformidade com o Anexo I, desta Resolução.

**Artigo 23** - O cálculo do tempo da sanção aplicável na hipótese prevista no inciso II, do artigo 21 será efetuado em conformidade com o Anexo II, desta Resolução.

**Artigo 24** - O cálculo do tempo da sanção aplicável na hipótese prevista no inciso III, do artigo 21 será efetuado em conformidade com o Anexo III, desta Resolução.

**Artigo 25** - O cálculo do tempo da sanção aplicável na hipótese prevista no inciso IV, do artigo 21 será calculado, caso a caso, considerando-se as peculiaridades do mesmo, seu efeito perante o interesse público e os objetivos da Administração, sempre se pautando pelos princípios da razoabilidade e proporcionalidade.

#### **DA SANÇÃO DE DECLARAÇÃO DE INIDONEIDADE PARA LICITAR OU CONTRATAR COM A ADMINISTRAÇÃO PÚBLICA**

**Artigo 26** - A sanção de declaração de inidoneidade para licitar ou contratar com a Administração Pública será aplicada considerando as características de cada caso, suas peculiaridades e pautando-se pelo princípio da legalidade, devendo, obrigatoriamente, serem justificadas no processo administrativo e endossadas pela autoridade competente.

#### **CAPÍTULO V**

#### **DAS CIRCUNSTÂNCIAS AGRAVANTES**

**Artigo 27** - Caso seja constatado, nos autos do processo administrativo, que o inadimplemento trouxe prejuízos ou transtornos à Administração, a sanção aplicável nas hipóteses versadas nos artigos 17 e 21, I, II e III, calculada nos termos dos artigos 22 a 25 será acrescida de 100%, o mesmo acontecendo caso haja o descumprimento total das obrigações contratuais, seja pela não execução integral do objeto contratual, seja pelos motivos previstos nos termos dos artigos 9º e 10º, desta Resolução.

Parágrafo único - Para fins desta Resolução, entende-se por prejuízo, não só em relação à questão financeira, mas, também, ao princípio da eficiência almejada pela Administração.

**Artigo 28** - A reincidência no descumprimento das obrigações contratuais ensejará a aplicação da sanção prevista nos artigos 22 a 25, desta Resolução, acrescida de 50%.

Parágrafo único - Para fins desta Resolução, considera-se reincidência, o fato da empresa contratada ter inadimplido, nos termos do artigo 21 desta Resolução, no período de 12 (doze) meses, contados da aplicação de sanção anterior (prevista no artigo 87, III, da Lei federal nº 8.666/93, artigo 81, III, da Lei estadual nº 6.544/89 e no artigo 7º, da Lei federal nº 10.520/02) no âmbito da Secretaria do Meio Ambiente e a ocorrência do fato gerador da sanção atual.

**Artigo 29** - Na hipótese de haver mais de uma circunstância agravante, ambas serão calculadas



FUNDAÇÃO FLORESTAL

nos termos dos artigos 22 a 25, somando-se os acréscimos previstos nos artigos 27 e 28.

#### **CAPÍTULO VI DA COMPETÊNCIA**

**Artigo 30** - É competente para aplicar, no âmbito da Fundação Florestal, as sanções de advertência e multa, estabelecidas nesta Portaria, o ordenador de despesa, o Diretor Executivo da Fundação.

**Artigo 31** - A competência para aplicar a sanção de suspensão temporária de participar em licitação e impedimento de contratar com a Administração, a que se refere o artigo 87, inciso III, da Lei federal nº 8.666, de 21 de junho de 1993, e o artigo 81, inciso III, da Lei estadual nº 6.544, de 22 de junho de 1989, é do Diretor Executivo.

**Artigo 32** - A declaração de inidoneidade para licitar ou contratar com a Administração, prevista no art.87, inciso IV, da Lei federal nº 8.666/1993 e no art.81, inciso IV, da Lei estadual nº 6.544/1989, é de competência do Diretor Executivo.

**Artigo 33** - No caso de contratação advinda de Sistema de Registro de Preços - SRP, a sanção de multa será conduzida no âmbito do Órgão Participante e a penalidade será aplicada pela autoridade competente daquele Órgão, enquanto que a sanção de impedimento de licitar e contratar com a Administração será conduzida no âmbito do Órgão Gerenciador e a penalidade será aplicada pela autoridade competente daquele Órgão.

**Artigo 34** - Compete ao Diretor Executivo da Fundação Florestal a competência para aplicação da sanção de impedimento de licitar e contratar com o Estado, estabelecida no artigo 7º, da Lei federal nº 10.520/2002.

#### **CAPÍTULO VII DAS DISPOSIÇÕES FINAIS**

**Artigo 35** - A contagem do prazo será suspensa quando do recebimento provisório do material ou serviço, sendo retomado quando não aceito pelo contratante, a partir do primeiro dia útil seguinte ao da notificação da recusa.

**Artigo 36** - Observado as disposições desta Resolução, a autoridade só poderá deixar de aplicar a sanção se verificado que:

I - não houve infração ou que o notificado não foi o seu autor;

II - a infração decorreu de caso fortuito ou força maior.

**Artigo 37** - Esgotada a instância administrativa, as penalidades deverão ser registradas no sítio eletrônico [www.esancoes.sp.gov.br](http://www.esancoes.sp.gov.br), inclusive para o bloqueio da senha de acesso à Bolsa Eletrônica de Compras do Governo do Estado de São Paulo - BEC/SP e aos demais sistemas eletrônicos mantidos por órgãos ou entidades da Administração Estadual, e no caso da penalidade de inidoneidade o próprio sistema deverá registrar no Cadastro Nacional de Empresas Inidôneas e Suspensas (CEIS).

**Artigo 38** - As disposições desta Resolução aplicam-se, também, aos contratos decorrentes de dispensa ou inexigibilidade de licitação.

**Artigo 39** - Cópia desta Resolução deverá, obrigatoriamente, integrar os atos convocatórios dos certames, ou, nos casos de contratações com dispensa ou inexigibilidade de licitação, dos respectivos instrumentos de contrato.

**Artigo 40** - Quanto às omissões desta Resolução, aplicam-se as disposições legais e regulamentares pertinentes.

**Artigo 41** - O Diretor Executivo da Fundação Florestal poderá expedir normas complementares, quando julgar necessárias, para orientação das ações a serem adotadas pelas unidades da Fundação Florestal, no cumprimento das disposições desta Portaria.

**Artigo 42** - Esta Portaria entra em vigor na data de sua publicação, revogando-se a Portaria FF/DE nº 230/2014.

**Walter Tesch**  
Diretor Executivo da Fundação Florestal

A PORTARIA Nº 279, DE 20/03/2018 poderá ser acessada na íntegra pelo link:

<http://fflorestal.sp.gov.br/portaria-ff-de-n-279-2018/>





FUNDAÇÃO FLORESTAL

## ANEXO VII - PLANILHA ORÇAMENTÁRIA DETALHADA

**A PLANILHA ORÇAMENTÁRIA DETALHADA ESTÁ DISPONÍVEL PARA DOWNLOAD NO SITE DA FUNDAÇÃO FLORESTAL (<http://www.fflorestal.sp.gov.br/>).**



FUNDAÇÃO FLORESTAL

## ANEXO VII.1 – CRONOGRAMA

O CRONOGRAMA ESTÁ DISPONÍVEL PARA DOWNLOAD NO SITE DA FUNDAÇÃO FLORESTAL (<http://www.fflorestal.sp.gov.br/>).



FUNDAÇÃO FLORESTAL

## ANEXO VIII - MODELOS REFERENTES À VISITA TÉCNICA

### ANEXO VIII.1 CERTIFICADO DE REALIZAÇÃO DE VISITA TÉCNICA (emitido pela Unidade Contratante)

**ATESTO** que o representante legal do licitante \_\_\_\_\_, interessado em participar da Concorrência nº \_\_/\_\_, Processo nº 874/2018, realizou nesta data visita técnica nas instalações do \_\_\_\_\_, recebendo assim todas as informações e subsídios necessários para a elaboração da sua proposta.

O licitante está ciente desde já que, em conformidade com o estabelecido no Edital, não poderá pleitear em nenhuma hipótese modificações nos preços, prazos ou condições ajustadas, tampouco alegar quaisquer prejuízos ou reivindicar quaisquer benefícios sob a invocação de insuficiência de dados ou informações sobre os locais em que serão executados os serviços.

(Local e data)

\_\_\_\_\_  
(nome completo, assinatura e  
qualificação do proposto da licitante)

\_\_\_\_\_  
nome completo, assinatura e cargo do  
servidor responsável por acompanhar  
a vistoria)