

## EDITAL DE PREGÃO ELETRÔNICO OBJETIVANDO A PRESTAÇÃO DE SERVIÇOS COMUNS CONTRATADOS SOB REGIME DE EMPREITADA POR PREÇO GLOBAL

### PREÂMBULO: REFORMA DAS INSTALAÇÕES DO CENTRO DE VISITANTES DA ESTAÇÃO ECOLÓGICA DO CAETETUS.

EDITAL DE PREGÃO ELETRÔNICO nº E -32/16

PROCESSO nº 258/2016

OFERTA DE COMPRA nº 261101260452016OC00062

ENDEREÇO ELETRÔNICO: [www.bec.sp.gov.br](http://www.bec.sp.gov.br); [www.bec.fazenda.sp.gov.br](http://www.bec.fazenda.sp.gov.br)

DATA DO INÍCIO DO PRAZO PARA ENVIO DA PROPOSTA ELETRÔNICA: 25/04/2016

DATA E HORA DA ABERTURA DA SESSÃO PÚBLICA: 06/05/2016 às 09:00h

O Senhor José Toledo Marques, Diretor Adjunto Administrativo e Financeiro, da Fundação para a Conservação e a Produção Florestal do Estado de São Paulo, usando a competência delegada pelos artigos 3º do Decreto estadual nº 47.297, de 06 de novembro de 2002, e de acordo com o Regulamento da Modalidade de Pregão no âmbito da Fundação Florestal – Resolução SMA 20/2003, torna público que se acha aberta, nesta Fundação, licitação na modalidade PREGÃO, a ser realizada por intermédio do sistema eletrônico de contratações denominado “Bolsa Eletrônica de Compras do Governo do Estado de São Paulo – Sistema BEC/SP”, com utilização de recursos de tecnologia da informação, denominada **PREGÃO ELETRÔNICO**, do tipo **MENOR PREÇO** – Processo nº FF 258/2016, objetivando a **REFORMA DAS INSTALAÇÕES DO CENTRO DE VISITANTES DA ESTAÇÃO ECOLÓGICA DO CAETETUS**, sob o regime de **empreitada por MENOR PREÇO GLOBAL**, que será regida pela Lei federal nº. 10.520, de 17 de julho de 2002, pelo Decreto nº 49.722, de 24 de junho de 2005, pelo regulamento anexo a Resolução nº CC-27, de 25/05/2006, CC-52, de 26/11/09, aplicando-se, subsidiariamente, no que couberem, as disposições da Lei federal nº. 8.666, de 21 de junho de 1993, da Lei estadual nº. 6.544, de 22 de novembro de 1989, do Decreto estadual nº 47.297, de 06 de novembro de 2002, da Resolução CEGP-10, de 19 de novembro de 2002, e demais normas regulamentares aplicáveis à espécie.

As propostas deverão obedecer às especificações deste instrumento convocatório e seus anexos e serão encaminhadas, por meio eletrônico, após o registro dos interessados em participar do certame e o credenciamento de seus representantes, no CAUFESP.

A sessão pública de processamento do Pregão Eletrônico será realizada no endereço eletrônico [www.bec.sp.gov.br](http://www.bec.sp.gov.br) e [www.bec.fazenda.sp.gov.br](http://www.bec.fazenda.sp.gov.br), no dia e hora mencionados no preâmbulo deste

Edital e será conduzida pelo pregoeiro com o auxílio da equipe de apoio, designados nos autos do processo em epígrafe e indicados no sistema pela autoridade competente.

### I. DO OBJETO

1. A presente licitação tem por objeto a **Contratação de Empresa para reforma das instalações do Centro de Visitantes localizado na Estação Ecológica dos Caetetus – Rodovia SP331 – km 186 – Município de Gália – SP – Coordenadas 22º22'35,38" S x 49º40'17,65" O.** As intervenções necessárias são basicamente voltadas a problemas de infiltrações pelo telhado e ataque de cupim nas paredes internas de madeira da edificação, conforme especificações constantes do Termo de Referência, que integra este edital como Anexo I.

### II. DA PARTICIPAÇÃO

1. Poderão participar do certame todos os interessados em contratar com a Administração Estadual que estiverem registrados no CAUFESP, em atividade econômica compatível com o

seu objeto, sejam detentores de senha para participar de procedimentos eletrônicos e tenham credenciado os seus representantes, na forma estabelecida no regulamento que disciplina a inscrição no referido Cadastro.

1.1. O registro no CAUFESP, o credenciamento dos representantes que atuarão em nome da licitante no sistema de pregão eletrônico e a senha de acesso, deverão ser obtidos anteriormente à abertura da sessão pública e autorizam a participação em qualquer pregão eletrônico, realizado por intermédio do Sistema BEC/SP.

1.2. As informações a respeito das condições exigidas e dos procedimentos a serem cumpridos, para o registro no CAUFESP, para o credenciamento de representantes e para a obtenção de senha de acesso, estão disponíveis nos endereços eletrônico [www.bec.sp.gov.br](http://www.bec.sp.gov.br) e [www.bec.fazenda.sp.gov.br](http://www.bec.fazenda.sp.gov.br).

2. A participação no certame está condicionada, ainda, a que o interessado ao acessar, inicialmente, o ambiente eletrônico de contratações do Sistema BEC/SP, declare, mediante assinalação nos campos próprios, que inexistente qualquer fato impeditivo de sua participação no certame ou de sua contratação, que conhece e aceita os regulamentos do Sistema BEC/SP, relativos à Dispensa de Licitação, Convite e Pregão Eletrônico.

3. A licitante responde integralmente por todos os atos praticados no pregão eletrônico, por seus representantes devidamente credenciados, assim como pela utilização da senha de acesso ao sistema, ainda que indevidamente, inclusive por pessoa não credenciada como sua representante.

4. Cada representante credenciado, poderá representar apenas uma licitante, em cada pregão eletrônico.

5. O envio da proposta vinculará a licitante ao cumprimento de todas as condições e obrigações inerentes ao certame.

6. Para o exercício do direito de preferência de que trata o subitem 6, bem como para fruição do benefício da habilitação com irregularidade fiscal previsto na alínea "f", do subitem 9, ambos do item V deste edital, a condição de microempresa ou de empresa de pequeno porte que preencha as condições estabelecidas no artigo 34, da Lei Federal nº 11.488, de 15/06/2007, deverá constar do registro da licitante junto ao CAUFESP.

7. É vedada a contratação de qualquer familiar de funcionários desta Fundação Florestal que preste serviços nas unidades abrangidas pela mesma, nos mesmos parâmetros do art. 7º do Decreto 7203/2010, sob pena de responsabilização administrativa;

### III - DAS PROPOSTAS

1. As propostas deverão ser enviadas por meio eletrônico disponível no endereço [www.bec.sp.gov.br](http://www.bec.sp.gov.br) ou [www.bec.fazenda.sp.gov.br](http://www.bec.fazenda.sp.gov.br), na opção PREGAO – ENTREGAR PROPOSTA, desde a divulgação da íntegra do Edital no referido endereço eletrônico até o dia e horário previstos no preâmbulo, devendo a licitante, para formulá-las, assinalar a declaração de que cumpre integralmente os requisitos de habilitação constantes do edital.

2. O preço **total** para a prestação dos serviços será ofertado no formulário eletrônico próprio, em moeda corrente nacional, em algarismos, apurados nos termos do subitem 4 deste item III, sem inclusão de qualquer encargo financeiro ou previsão inflacionária. Nos preços propostos deverão estar incluídos, além do lucro, todas as despesas e custos, como por exemplo: transportes, tributos de qualquer natureza e todas as despesas, diretas ou indiretas, relacionadas com a prestação de serviços e fornecimento dos bens objeto da presente licitação.

2.1. Proposta apresentada por cooperativa de trabalho deverá discriminar os valores dos insumos, especialmente os dos serviços sobre os quais incidirá a contribuição previdenciária que constitui obrigação da Administração contratante, observadas as disposições do subitem 2.3 do item V e do subitem 1.1 do item X deste Edital.

3. O prazo de validade da proposta será de 60 (sessenta) dias.

4. A proposta de preço deverá ser orçada em valores vigentes na data prevista para apresentação da proposta em sessão pública, que será considerada a data de referência de preços.

#### **IV - DA HABILITAÇÃO**

1. O julgamento da habilitação se processará na forma prevista no subitem 9, do item V deste Edital, mediante o exame dos documentos a seguir relacionados, os quais dizem respeito a:

##### **1.1. HABILITAÇÃO JURÍDICA**

a) Registro empresarial na Junta Comercial, no caso de empresário individual (ou cédula de identidade em se tratando de pessoa física não empresária);

b) Ato constitutivo, estatuto ou contrato social atualizado e registrado na Junta Comercial, em se tratando de sociedade empresária;

c) Documentos de eleição ou designação dos atuais administradores, tratando-se de sociedades empresárias ou cooperativas;

d) Ato constitutivo atualizado e registrado no Registro Civil de Pessoas Jurídicas tratando-se de sociedade não empresária, acompanhado de prova da diretoria em exercício;

e) Decreto de autorização em se tratando de sociedade empresária estrangeira em funcionamento no país, e ato de registro ou autorização para funcionamento expedido pelo órgão competente, quando a atividade assim o exigir.

##### **1.2. REGULARIDADE FISCAL E TRABALHISTA**

a) Prova de inscrição no Cadastro Nacional de Pessoas Jurídicas do Ministério da Fazenda (CNPJ) ou no Cadastro de Pessoas Físicas (CPF);

b) Prova de inscrição no Cadastro de Contribuintes Estadual e Municipal, relativo à sede ou ao domicílio da licitante, pertinente ao seu ramo de atividade e compatível com o objeto do certame;

c) Certidão de regularidade de débito com as Fazendas Estadual e Municipal, da sede ou do domicílio da licitante;

d) Certidão de regularidade de débito para com o Sistema de Seguridade Social (INSS) e o Fundo de Garantia por Tempo de Serviço (FGTS);

e) Certidão Conjunta Negativa de Débitos ou Positiva com efeitos de Negativa, relativa a tributos federais e dívida ativa da União.

f) Certidão Negativa de Débitos Trabalhistas – CNDT ou Positiva de Débitos Trabalhistas com Efeito de Negativa, em cumprimento à Lei nº 12.440/2011 e à Resolução Administrativa TST nº 1470/2011.

##### **1.3. QUALIFICAÇÃO ECONÔMICO-FINANCEIRA**

a) Certidão negativa de falência, concordata, recuperação judicial e extrajudicial, expedida pelo distribuidor da sede da pessoa jurídica, ou de execução patrimonial expedida pelo distribuidor do domicílio da pessoa física.

a.1) Se a licitante for cooperativa, a certidão mencionada na alínea “a”, deste subitem 1.3, deverá ser substituída por certidão negativa de ações de insolvência civil.

#### **1.4. QUALIFICAÇÃO TÉCNICA**

a) Atestado(s) emitido(s) por pessoa(s) jurídica(s) de direito público ou privado, em nome do licitante, que comprovem quantitativos razoáveis, assim considerados 50% (cinquenta por cento) a 60% (sessenta por cento) da execução pretendida, sendo que a referida comprovação poderá ser efetuada pelo somatório das quantidades realizadas em tantos contratos quanto dispuser o licitante (Súmula nº 24 – TCE).

— O(s) atestado(s) deverá(ão) conter:

- Prazo contratual, data de início e término;
- Local da prestação dos serviços;
- Natureza da prestação dos serviços;
- Quantidades executadas;
- Caracterização do bom desempenho do licitante;
- Outros dados característicos; e,
- A identificação da pessoa jurídica emitente bem como o nome e o cargo do signatário.

b) A Capacidade Técnico Profissional, far-se-á mediante a comprovação pela licitante de possuir no seu quadro permanente, e/ou contratado, na data de apresentação da proposta, profissional (is) de nível superior (engenheiro civil), registrado(s) no CREA ou CAU como responsável (is) técnico(s) da mesma, sendo ele(s) detentor(es) de atestado(s) de responsabilidade técnica por execução de obra(s) ou serviço(s) de engenharia;

c) Certidão de Acervo Técnico – CAT, emitida pelo CREA/CAU, e em nome do(s) responsável(eis) técnico(s) que se responsabilizará pela execução do objeto contratado e que faça parte do quadro permanente da licitante, cuja comprovação de vínculo funcional pode se dar mediante contrato social, registro na carteira profissional, ficha de empregado ou contrato de trabalho, ou, no caso de prestador de serviços, do respectivo contrato de prestação de serviços, todos com a finalidade de comprovar a supervisão das atividades referidas neste edital;

#### **1.5. OUTRAS COMPROVAÇÕES**

1.5.1. Declaração subscrita por representante legal da licitante, elaborada em papel timbrado, conforme Anexo II atestando que:

a) se encontra em situação regular perante o Ministério do Trabalho, conforme modelo anexo ao Decreto estadual nº 42.911, de 06/03/1998;

b) inexistente impedimento legal para licitar ou contratar com a Administração, inclusive em virtude das disposições da Lei estadual nº 10.218, de 12 de fevereiro de 1999;

c) atende às normas relativas à saúde e segurança do trabalho (parágrafo único, art. 117, Constituição do Estado).

d) Não emprega menores de 18 (dezoito) anos em trabalho noturno, perigoso ou insalubre, nem menores de 16 (dezesseis) anos em qualquer trabalho, salvo na condição de aprendiz, a partir de 14 (quatorze) anos, em observância do disposto no inciso XXXIII do artigo 7º da Constituição Federal.

## 1.6. VISITA TÉCNICA OBRIGATÓRIA

Para participação no procedimento licitatório, as empresas interessadas deverão vistoriar o local para tomar conhecimento das instalações e acesso. Para a visita técnica, deverá ser marcada através de e-mail ou através do telefone abaixo indicado, em horário comercial de segunda à sexta-feira das 08:00 às 17:00 hrs, com o SEI - SETOR DE ENGENHARIA E INFRAESTRUTURA DA FUNDAÇÃO FLORESTAL:

- E-mail: [josermm@fflorestal.sp.gov.br](mailto:josermm@fflorestal.sp.gov.br), A/C JOSÉ ROBERTO MURATORE.
- Fone: 11 - 2997 5001.

## 2. DISPOSIÇÕES GERAIS

**2.1.** Na hipótese de não constar prazo de validade nas certidões apresentadas, a Administração aceitará como válidas as expedidas até 180 (cento e oitenta) dias imediatamente anteriores à data de apresentação das propostas.

## V- DA SESSÃO PÚBLICA E DO JULGAMENTO

1. No dia e horário previstos neste edital, o Pregoeiro dará início à sessão pública do pregão eletrônico, com a abertura automática das propostas e a sua divulgação, pelo sistema, na forma de grade ordenatória, em ordem crescente de preços.

2. A análise das propostas pelo Pregoeiro visará o atendimento das condições estabelecidas neste Edital e seus anexos.

**2.1.** Serão desclassificadas as propostas:

- a) cujo objeto não atenda as especificações, prazos e condições fixados no Edital;
- b) que apresentem preço baseado exclusivamente em proposta das demais licitantes;
- c) **que por ação da licitante ofertante contenham elementos que permitam a sua identificação.**

**2.1.1.** A desclassificação se dará por decisão motivada do Pregoeiro.

**2.2.** Serão desconsideradas ofertas ou vantagens baseadas nas propostas das demais licitantes.

**2.3.** Se a licitante for cooperativa de trabalho, para fins de aferição do preço ofertado, será acrescido ao valor dos serviços de que trata o subitem 2.1, item III deste Edital o percentual de 15% (quinze por cento) a título de contribuição previdenciária, que constitui obrigação da Administração contratante (art. 22, inc. IV, Lei federal nº 8.212, de 24/06/1991, com a redação introduzida pela Lei federal nº 9.876, de 26/11/1999, c/c o art. 15, inc. I, Lei federal nº 8.212/91).

**2.4.** O eventual desempate de propostas do mesmo valor, será promovido pelo sistema, com observância dos critérios legais estabelecidos para tanto.

**3.** Nova grade ordenatória será divulgada pelo sistema, contendo a relação das propostas classificadas e das desclassificadas.



**4.** Será iniciada a etapa de lances, com a participação de todas as licitantes detentoras de propostas classificadas.

**4.1.** A formulação de lances será efetuada, exclusivamente, por meio do sistema eletrônico.

**4.1.1.** Os lances deverão ser formulados em valores distintos e decrescentes, inferiores à proposta de menor preço, ou em valores distintos e decrescentes inferiores ao do último valor apresentado pela própria licitante ofertante, observada, em ambos os casos, a redução mínima entre eles de:

- **Item 1: R\$ 300,00 (TREZENTOS REAIS)**

Aplicável, inclusive, em relação ao primeiro formulado, prevalecendo o primeiro lance recebido, quando ocorrerem 2 (dois) ou mais lances do mesmo valor.

**4.1.1.1.** A aplicação do valor de redução mínima entre os lances incidirá sobre o preço **total**.

**4.2.** A etapa de lances terá a duração inicial de 15 (quinze) minutos.

**4.2.1.** A duração da etapa de lances será prorrogada automaticamente pelo sistema, visando à continuidade da disputa, quando houver lance admissível ofertado nos últimos 3 (três) minutos do período de que trata o subitem 4.2 ou nos sucessivos períodos de prorrogação automática.

**4.2.1.1.** Não havendo novos lances ofertados nas condições estabelecidas no subitem 4.2.1, a duração da prorrogação encerrar-se-á, automaticamente, quando atingido o terceiro minuto contado a partir do registro no sistema, do último lance que ensejar prorrogação.

**4.3.** No decorrer da etapa de lances, as licitantes serão informadas pelo sistema eletrônico:

a) dos lances admitidos e dos inválidos, horários de seus registros no sistema e respectivos valores;

b) do tempo restante para o encerramento da etapa de lances.

**4.4.** A etapa de lances será considerada encerrada, findos os períodos de duração indicados no subitem 4.2.

**5.** Encerrada a etapa de lances, o sistema divulgará a nova grade ordenatória, contendo a classificação final, em ordem crescente de valores.

**5.1.** Para essa classificação, será considerado o último preço ofertado por licitante.

**6.** Com base na classificação a que alude o subitem 5 deste item, será assegurada às licitantes microempresas e empresas de pequeno porte que preferência à contratação, observadas as seguintes regras:

**6.1.** A microempresa ou empresa de pequeno porte, detentora da proposta de menor valor, dentre aquelas cujos valores sejam iguais ou superiores até 5% (cinco por cento) ao valor da proposta melhor classificada, será convocada pelo pregoeiro, para que apresente preço inferior ao da melhor classificada, no prazo de 5 (cinco) minutos, sob pena de preclusão do direito de preferência.

**6.1.1.** A convocação recairá sobre a licitante vencedora de sorteio, no caso de haver propostas empatadas nas condições do subitem 6.1.

**6.2.** Não havendo a apresentação de novo preço, inferior ao preço da proposta melhor classificada, serão convocadas para o exercício do direito de preferência, respeitada a ordem de classificação, as demais microempresas e empresas de pequeno porte, cujos valores das propostas se enquadrem nas condições indicadas no subitem 6.1.

**6.3.** Caso a detentora da melhor oferta, de acordo com a classificação de que trata o subitem 5, seja microempresa ou empresa de pequeno porte, não será assegurado o direito de preferência, passando-se, desde logo, à negociação do preço.

**7.** O Pregoeiro poderá negociar com o autor da oferta de menor valor, obtida com base nas disposições dos subitens 6.1 e 6.2, ou, na falta desta, com base na classificação de que trata o subitem 5 mediante troca de mensagens abertas no sistema, com vistas à redução do preço.

**8.** Após a negociação, se houver o Pregoeiro examinará a aceitabilidade do menor preço, decidindo, motivadamente, a respeito.

**8.1.** O critério de aceitabilidade dos preços ofertados será o de compatibilidade com os preços dos insumos e salário praticados no mercado, coerentes com a execução do objeto ora licitado, acrescidos dos respectivos encargos sociais e benefícios e despesas indiretas (BDI).

**8.2.** O Pregoeiro poderá a qualquer momento solicitar às licitantes a composição de preços unitários de serviços e/ou de materiais/equipamentos, bem como os demais esclarecimentos que julgar necessário.

**9.** Considerada aceitável a oferta de menor preço, passará o Pregoeiro ao julgamento da habilitação, observando as seguintes diretrizes:

a) Verificação dos dados e informações do autor da oferta aceita, constante do e-CAUFESP e extraídos dos documentos indicados no item IV deste edital;

b) Caso os dados e informações existentes no CAUFESP, não atendam aos requisitos estabelecidos no item IV deste Edital, o Pregoeiro verificará a possibilidade de suprir ou sanear eventuais omissões ou falhas, mediante consultas efetuadas por outros meios eletrônicos hábeis de informações.

b.1.) Essa verificação será certificada pelo Pregoeiro na ata da sessão pública, devendo ser anexados aos autos, os documentos passíveis de obtenção por meio eletrônico, salvo impossibilidade devidamente certificada e justificada.

c) A licitante poderá, ainda, suprir ou sanear eventuais omissões ou falhas, relativas ao cumprimento dos requisitos e condições de habilitação estabelecidos no Edital, mediante a apresentação de documentos, desde que os envie no curso da própria sessão pública do pregão e até a decisão sobre a habilitação, por meio de *fac-símile* para o email [licitacoes@fflorestal.sp.gov.br](mailto:licitacoes@fflorestal.sp.gov.br).

c.1) Sem prejuízo do disposto nas alíneas “a”, “b”, “c”, “d” e “e”, deste subitem 9, serão apresentados, obrigatoriamente, por correio eletrônico, os documentos a que se refere os subitens 1.5.1, do item IV, deste edital, bem como o subitem 1.3 e 1.4 do mesmo item IV.

d) A Administração não se responsabilizará pela eventual indisponibilidade dos meios eletrônicos hábeis de informações, no momento da verificação a que se refere a alínea “b” ou dos meios para a transmissão de cópias de documentos a que se refere a alínea “c”, ambas deste subitem 9. Na hipótese de ocorrerem essas indisponibilidades e/ou não sendo

supridas ou saneadas as eventuais omissões ou falhas, na forma prevista nas alíneas “b” e “c”, a licitante será inabilitada, mediante decisão motivada.

e) Os originais ou cópias autenticadas por tabelião de notas, dos documentos enviados na forma constante da alínea “c” deverão ser apresentados no Núcleo de Licitações, Contratos e Compras, sito à Rua do Horto nº 931 – Prédio 2 – 1º Andar – Horto Florestal – São Paulo (entrada pela Av. Luiz Carlos Gentile de Laet altura do nº 600), Capital, em até 02 (dois) dias após o encerramento da sessão pública, sob pena de invalidade do respectivo ato de habilitação e a aplicação das penalidades cabíveis.

f) Para habilitação de microempresas ou empresas de pequeno porte, não será exigida comprovação de regularidade fiscal, mas será obrigatória a apresentação dos documentos indicados no subitem 1.2, alíneas “a” a “e” do item IV deste Edital, ainda que os mesmos veiculem restrições impeditivas à referida comprovação;

g) Constatado o cumprimento dos requisitos e condições estabelecidos no Edital, a licitante será habilitada e declarada vencedora do certame.

h) Por meio de aviso lançado no sistema, o Pregoeiro informará as demais licitantes que poderão consultar as informações cadastrais da licitante vencedora utilizando opção disponibilizada no próprio sistema para tanto. Deverá, ainda, informar o teor dos documentos recebidos por fac-símile, ou por outro meio eletrônico.

**10.** A licitante habilitada nas condições da alínea “f” do subitem 9 deste item V, deverá comprovar sua regularidade fiscal, sob pena de decadência do direito à contratação, sem prejuízo da aplicação das sanções cabíveis.

**11.** A comprovação de que trata o subitem 10 deste item V deverá ser efetuada mediante a apresentação das competentes certidões negativas de débito, ou positivas com efeito de negativa, no prazo de 5 (cinco) dias úteis contados a partir do momento que a licitante for declarada vencedora do certame, prorrogável por igual período, a critério da Administração.

**12.** Ocorrendo a habilitação na forma indicada na alínea “f”, do subitem 9, a sessão pública será suspensa pelo Pregoeiro, observados os prazos previstos no subitem 11, para que a licitante vencedora possa comprovar a regularidade fiscal de que tratam os subitens 10 e 11 deste item V.

**13.** Por ocasião da retomada da sessão, o pregoeiro decidirá motivadamente sobre a comprovação ou não da regularidade fiscal de que tratam os subitens 10 e 11 deste item V, ou sobre a prorrogação de prazo para a mesma comprovação, observado o disposto no mesmo subitem 11.

**14.** Se a oferta não for aceitável, ou se o licitante desatender às exigências para a habilitação, ou não sendo saneada a irregularidade fiscal, nos moldes dos subitens 10 a 13, deste item V, o Pregoeiro, respeitada a ordem de classificação de que trata o subitem 5 do mesmo item V, examinará a oferta subsequente de menor preço, negociará com o seu autor, decidirá sobre a sua aceitabilidade e, em caso positivo, verificará as condições de habilitação e, assim, sucessivamente, até a apuração de uma oferta aceitável cujo autor atenda aos requisitos de habilitação, caso em que será declarado vencedor.

## **VI - DO RECURSO, DA ADJUDICAÇÃO E DA HOMOLOGAÇÃO.**

**1.** Divulgado o vencedor ou, se for o caso, saneada a irregularidade fiscal nos moldes dos subitens 10 a 13 do item V, o Pregoeiro informará às licitantes, por meio de mensagem



lançada no sistema, que poderão interpor recurso, imediata e motivadamente, por meio eletrônico, utilizando para tanto, exclusivamente, campo próprio disponibilizado no sistema.

2. Havendo a interposição de recurso na forma indicada no subitem 1 deste item, o Pregoeiro, por mensagem lançada no sistema, informará aos recorrentes que poderão apresentar memoriais contendo as razões de recurso, no prazo de 3 (três) dias após o encerramento da sessão pública, e às demais licitantes que poderão apresentar contra razões, em igual número de dias, os quais começarão a correr do término do prazo para apresentação de memoriais, sendo-lhes assegurada vista imediata dos autos, no endereço da unidade promotora da licitação, ou seja, no Setor de Licitações e Compras, sito à Rua do Horto nº 931 – Prédio 2 – 1º Andar – Horto Florestal – São Paulo (entrada pela Av. Luiz Carlos Gentile de Laet altura do nº 600), nesta Capital.

2.1. Os memoriais de recurso e as contra razões serão oferecidas, por meio eletrônico, no sítio [www.bec.sp.gov.br](http://www.bec.sp.gov.br) ou [www.bec.fazenda.sp.gov.br](http://www.bec.fazenda.sp.gov.br), opção RECURSO, e a apresentação de documentos relativos às peças antes indicadas, se houver, será efetuada mediante protocolo, no Setor de Licitações e Compras, sito à Rua do Horto nº 931 – Prédio 2 – 1º Andar – Horto Florestal – São Paulo (entrada pela Av. Luiz Carlos Gentile de Laet altura do nº 600), nesta Capital, observados os prazos estabelecidos no subitem 2, deste item.

3. A falta da interposição na forma prevista no subitem 1 deste item importará a decadência do direito de recurso e o pregoeiro adjudicará o objeto do certame ao vencedor, na própria sessão, propondo à autoridade competente a homologação do procedimento licitatório.

4. Decididos os recursos e constatados a regularidade dos atos praticados, a autoridade competente adjudicará o objeto da licitação à licitante vencedora e homologará o procedimento licitatório.

5. O recurso terá efeito suspensivo e o seu acolhimento importará a invalidação dos atos insuscetíveis de aproveitamento.

6. A adjudicação será feita considerando a [totalidade do objeto](#).

7. Se a vencedora da licitação for cooperativa de trabalho, deverá apresentar, no prazo de 02 (dois) dias úteis contado da data de adjudicação do objeto, os novos preços unitário e total para a contratação, a partir do valor total final obtido no certame.

7.1. Para apuração dos novos preços deverá ser expurgado o acréscimo indicado no subitem 2.3, do item V, deste Edital e o resultado da soma do novo preço total com o valor do acréscimo expurgado deverá ser igual ao valor total final obtido no certame;

7.2. Esses novos preços serão lançados pela cooperativa no próprio sistema do pregão eletrônico.

7.3. Se a cooperativa deixar de cumprir a obrigação estabelecida no subitem 7, deste item VI, no prazo ali mesmo assinalado, os preços unitário e total finais válidos para a contratação, serão apurados pelo Contratante, com a aplicação do percentual que retrate a redução obtida entre o valor total oferecido na proposta inicial e o valor total final obtido no certame, sobre o preço unitário ofertado na referida proposta, observado ainda, o disposto no subitem 7.1 deste item VI.

## VII- DA DESCONEXÃO COM O SISTEMA ELETRÔNICO

1. À licitante caberá acompanhar as operações no sistema eletrônico, durante a sessão pública, respondendo pelos ônus decorrentes de sua desconexão ou da inobservância de quaisquer mensagens emitidas pelo sistema.

2. A desconexão do sistema eletrônico com o Pregoeiro, durante a sessão pública, implicará:
- a) fora da etapa de lances, a sua suspensão e o seu reinício, desde o ponto em que foi interrompida. Neste caso, se a desconexão persistir por tempo superior a 15 (quinze) minutos, a sessão pública deverá ser suspensa e reiniciada somente após comunicação expressa às licitantes de nova data e horário para a sua continuidade;
  - b) durante a etapa de lances, a continuidade da apresentação de lances pelas licitantes, até o término do período estabelecido no edital.
3. A desconexão do sistema eletrônico com qualquer licitante não prejudicará a conclusão válida da sessão pública ou do certame.

## **VIII - DO LOCAL, DAS CONDIÇÕES DE EXECUÇÃO DOS SERVIÇOS**

1. O objeto desta licitação deverá ser executado em conformidade com o estabelecido no Anexo I – Termo de Referência deste Edital, correndo por conta da Contratada as despesas de seguros, transporte, tributos, encargos trabalhistas e previdenciários decorrentes da execução do objeto do contrato.
2. O local da prestação de serviços é o abaixo descrito:

**Estação Ecológica dos Caetetus**  
**Rodovia SP331 km 186**  
**Município de Gália – SP**  
**Coordenadas 22°22'35,38" S x 49°40'17,65" O**

## **IX. DAS MEDIÇÕES DOS SERVIÇOS CONTRATADOS**

1. Os serviços deverão ser executados em **105 (cento e cinco) dias** sem previsão de medição mensal.

## **X. DOS PAGAMENTOS E DO REAJUSTE DE PREÇOS**

1. Os pagamentos serão efetuados mensalmente no prazo de 30 (trinta) dias. (art. 2º do Decreto nº 32.117, de 10/8/1990, com redação alterada pelos Decretos 43.914/99 e 55.357/10), contado da data da entrada da nota fiscal/fatura no Setor de Contratos desta Fundação Florestal, sito à Rua do Horto nº 931 – Prédio 2 – 1º Andar – Horto Florestal – São Paulo (entrada pela Av. Luiz Carlos Gentile de Laet altura do nº 600), nesta Capital, após cada período mensal de prestação dos serviços, respectiva nota fiscal/fatura, acompanhada do relatório dos serviços prestados no período a que o pagamento se referir, conforme as condições e prazos fixados na minuta do Termo de Contrato que constitui o Anexo VI deste Edital.

1.1. A discriminação dos valores dos insumos, especialmente os dos serviços, exigida no subitem 2.1 do item III deste Edital, deverá ser reproduzida na nota fiscal/fatura apresentada para efeito de pagamento.

2. As notas fiscais/faturas que apresentarem incorreções serão devolvidas à contratada para as devidas correções. Nesse caso, o prazo de que trata o subitem 2 deste item X começará a fluir a partir da data de apresentação da nota fiscal/fatura, sem incorreções

3. Constitui condição para a realização dos pagamentos a inexistência de registros em nome da Contratada no “Cadastro Informativo dos Créditos não Quitados de Órgãos e Entidades Estaduais do Estado de São Paulo – CADIN ESTADUAL”, o qual deverá ser consultado por ocasião da realização de cada pagamento e inexistência de débitos junto ao sistema de Seguridade Social INSS (art 195 da CF) e inexistência de débitos junto ao Fundo de Garantia – FGTS.

4. Os pagamentos serão feitos mediante crédito aberto em conta corrente em nome da Contratada no Banco do Brasil S/A.

5. Havendo atraso nos pagamentos, sobre o valor devido incidirá correção monetária nos termos do artigo 74 da Lei estadual nº 6.544/1989, bem como juros moratórios, à razão de 0,5% (meio por cento) ao mês, calculados “*pro rata tempore*” em relação ao atraso verificado.

6. Havendo atraso nos pagamentos, sobre o valor devido incidirá correção monetária nos termos do artigo 74 da Lei Estadual n.º 6.544/1989, bem como juros moratórios, à razão de 0,5% (meio por cento) ao mês, calculados “*pro rata tempore*”, em relação ao atraso verificado.

7. Para o reajustamento dos preços unitários contratados, deverá ser observada a legislação vigente, em especial o Decreto Estadual nº 48.326/03, de 12.12.03 e as disposições da Resolução CC nº 79, de 12.12.2003. Alterada pela Resolução CC 24, de 16.06.2009:

$$R = P_0 \cdot \left[ \left( \frac{IPC}{IPC_0} \right) - 1 \right]$$

Onde:

R = parcela de reajuste;

P<sub>0</sub> = preço inicial do contrato no mês de referência dos preços ou preço do contrato no mês de aplicação do último reajuste;

IPC/IPC<sub>0</sub> = variação do IPC FIPE - Índice de Preço ao Consumidor, ocorrida entre o mês de referência de preços, ou o mês do último reajuste aplicado, e o mês de aplicação do reajuste;

Mês de referência da apresentação das propostas.

8. A periodicidade anual, de que trata o subitem 7 deste item X, será contada a partir da apresentação das propostas.

## XI - DA CONTRATAÇÃO

1. A contratação decorrente desta licitação será formalizada mediante emissão da Ordem de Serviços, cuja minuta integra este edital como Anexo IV.

1.1. Se, por ocasião da emissão da Ordem de Serviços, as certidões de regularidade de débito da adjudicatária perante o Sistema de Seguridade Social (INSS), o Fundo de Garantia por Tempo de Serviço (FGTS), a Fazenda Nacional (Certidão Conjunta Negativa de Débitos ou Positiva com Efeitos de Negativa, relativa a tributos federais e dívida ativa da União) e a Certidão Negativa de Débitos Trabalhistas (CNDT) ou Positiva com Efeitos de Negativa, estiverem com os prazos de validade vencidos, o órgão licitante verificará a situação por meio eletrônico hábil de informações, certificando nos autos do processo a regularidade e

anexando os documentos passíveis de obtenção por tais meios, salvo impossibilidade devidamente justificada.

1.2 Se não for possível atualizá-las por meio eletrônico hábil de informações, a Adjudicatária será notificada para, no prazo de 3 (três) dias úteis, comprovar a sua situação de regularidade de que trata o subitem 1.1 deste item XI, mediante a apresentação das certidões respectivas com prazos de validade em vigência, sob pena de a contratação não se realizar.

1.3. Constitui condição para a celebração da contratação a inexistência de registros em nome da adjudicatária no “Cadastro Informativo dos Créditos não Quitados de Órgãos e Entidades Estaduais do Estado de São Paulo – CADIN ESTADUAL” e a inexistência de registro no site de sanções administrativas, os quais deverão ser consultados por ocasião da respectiva celebração.

2. A adjudicatária deverá, no prazo de 02 (dois) dias corridos contado da data da convocação, comparecer à Rua do Horto, nº 931 – Prédio 2 – 1º andar – Horto Florestal – São Paulo/ SP CEP 02377-000, para assinar o termo de contrato.

3. Quando a Adjudicatária deixar de comprovar a regularidade fiscal, nos moldes dos subitens 10 e 11, ou na hipótese de invalidação do ato de habilitação com base no disposto na alínea “e”, do subitem “9”, todos do item V ou, ainda, quando convocada dentro do prazo de validade de sua proposta, não apresentar a situação regular de que tratam os subitens 1.1 e 1.3, ambos deste item XI, ou se recusar a assinar o contrato, serão convocadas as demais licitantes classificadas, para participar de nova sessão pública do pregão, com vistas à celebração da contratação.

3.1. Essa nova sessão será realizada em prazo, não inferior a 8 (oito) dias úteis, contado da divulgação do aviso.

3.2. A divulgação do aviso ocorrerá por publicação no Diário Oficial do Estado de São Paulo DOE e divulgação nos endereços eletrônicos [www.bec.sp.gov.br](http://www.bec.sp.gov.br) ou [www.bec.fazenda.sp.gov.br](http://www.bec.fazenda.sp.gov.br) e [www.imesp.com.br](http://www.imesp.com.br), opção “e-negociospublicos”.

3.3. Na sessão, respeitada a ordem de classificação, observar-se-ão as disposições dos subitens 7 a 10 do item V e subitens 1, 2, 3, 4 e 6 do item VI, todos deste Edital.

4. O contrato será celebrado com duração de 105 (cento e cinco) dias, contado a partir da entrega da ART e da liberação da Ordem de Serviço da respectiva obra pelo SEI - SETOR DE ENGENHARIA E INFRAESTRUTURA.

5. Não obstante o prazo estipulado no subitem 4 deste item XI, a vigência contratual nos exercícios subsequentes ao da assinatura do contrato estará sujeita à condição resolutiva, consubstanciada na existência de recursos aprovados nas respectivas Leis Orçamentárias de cada exercício, para atender as respectivas despesas .

6. Ocorrendo a resolução do contrato, com base na condição estipulada no subitem 5 deste item XI, a contratada não terá direito a qualquer espécie de indenização.

## **XII - DAS SANÇÕES PARA O CASO DE INADIMPLEMENTO**

1. Ficará impedida de licitar e contratar com a Administração direta e indireta do Estado de São Paulo, pelo prazo de até 5 (cinco) anos, a pessoa física ou jurídica, que praticar quaisquer atos previstos no artigo 7º da Lei federal nº10.520, de 17 de julho de 2002, c.c. o artigo 15 da Resolução CEGP10 de 19 de novembro de 2002.

2. A sanção de que trata o subitem anterior poderá ser aplicada juntamente com as multas previstas na Resolução SMA nº 57/13, de 12/07/2013, garantido o exercício de prévia e ampla defesa, e deverá ser registrada no CAUFESP e no sítio [www.sancoes.sp.gov.br](http://www.sancoes.sp.gov.br).

### **XIII - DA GARANTIA CONTRATUAL**

1. Não será exigida a prestação de garantia para a contratação resultante desta licitação.

### **XIV - DAS DISPOSIÇÕES FINAIS**

1. As normas disciplinadoras desta licitação serão interpretadas em favor da ampliação da disputa, respeitada a igualdade de oportunidade entre as licitantes, desde que não comprometam o interesse público, a finalidade e a segurança da contratação.

2. Das sessões públicas de processamento do Pregão serão lavradas atas circunstanciadas, observado o disposto no artigo 9º, inciso X, da Resolução CEGP-27/2006, a serem assinadas pelo Pregoeiro, e equipe de apoio.

3. O sistema manterá sigilo quanto à identidade das licitantes, para o pregoeiro até a etapa de negociação com o autor da melhor oferta e para os demais, até a etapa de habilitação.

4. O resultado deste Pregão e os demais atos pertinentes a esta licitação, sujeitos à publicação, serão divulgados no Diário Oficial do Estado e nos sítios eletrônicos [www.imesp.com.br](http://www.imesp.com.br), opção “enegociospublicos” e [www.bec.sp.gov.br](http://www.bec.sp.gov.br) ou [www.bec.fazenda.sp.gov.br](http://www.bec.fazenda.sp.gov.br), opção “pregão eletrônico”.

5. Até 2 (dois) dias úteis anteriores à data fixada para abertura da sessão pública, qualquer pessoa poderá, por meio do sistema eletrônico, solicitar esclarecimentos, providências ou impugnar o ato convocatório do Pregão Eletrônico.

5.1. A impugnação, assim como os pedidos de esclarecimentos e informações, será formulada em campo próprio do sistema, encontrado na opção EDITAL.

5.2. As impugnações serão respondidas pelo subscritor do Edital e os esclarecimentos e informações prestados pelo pregoeiro, no prazo de até 1 (um) dia útil, anterior à data fixada para abertura da sessão pública.

5.3. Acolhida a impugnação contra o ato convocatório, será designada nova data para realização da sessão pública.

6. Os casos omissos do presente Pregão serão solucionados pelo Pregoeiro, e as questões relativas ao sistema, pelo Departamento de Controle de Contratações Eletrônicas – DCC.

7. Integram o presente Edital:

Anexo I - Termo de Referência;

Anexo II - Modelo de Declaração;

Anexo III – Modelo de Declaração para Microempresa e Empresa de Pequeno Porte;



Anexo IV - Modelo de Declaração da receita Bruta para microempresa e/ou empresa de pequeno porte não optante pelo regime especial unificado de arrecadação de tributos e contribuições – simples nacional;

Anexo V - Modelo de Proposta Comercial;

Anexo A - Planilha de quantidades e preços;

Anexo B - Cronograma Físico;

Anexo VI - Minuta do Contrato;

Anexo VII - Termo de Ciência e Notificação;

Anexo VIII - Resolução SMA n.º 57/13;

Anexo IX - Atestado de Vistoria; e

Anexo X - Dados para Faturamento.

8. Para dirimir quaisquer questões decorrentes da licitação, não resolvidas na esfera administrativa, será competente o foro da Comarca da Capital do Estado de São Paulo.

São Paulo, 19 de abril de 2016.

Elisabeth Sutter  
Subscritora do Edital

José Toledo Marques  
Diretor Adjunto Administrativo e Financeiro

## ANEXO I – TERMO DE REFERÊNCIA

### 1. Objeto do Contrato

Contratação de Empresa para reforma das instalações do Centro de Visitantes localizado na Estação Ecológica dos Caetetus – Rodovia SP331 – km 186 – Município de Gália – SP – Coordenadas 22°22'35,38" S x 49°40'17,65" O.

As intervenções necessárias são basicamente voltadas a problemas de infiltrações pelo telhado e ataque de cupim nas paredes internas de madeira da edificação.

### 2. Introdução

O Governo do Estado de São Paulo – Secretaria do Meio Ambiente através da FFLORESTAL – FUNDAÇÃO FLORESTAL, detém a responsabilidade de administrar, conservar, proteger e recuperar as Unidades de Conservação.

É também um objetivo, promover a conservação, o uso sustentável e a recuperação socioambiental das áreas vizinhas às Unidades de Conservação. Pretende-se com isso gerar benefícios sociais e ecológicos, promovendo a efetiva proteção da biodiversidade dos ambientes terrestres, marinhos e dos mananciais.

Com objetivos mais específicos, pretende-se otimizar os sistemas de proteção das Unidades de Conservação (UC), criando-se infraestruturas para fiscalização e administração, educação ambiental, melhorar a capacidade de gestão dessas unidades e incentivar o turismo sustentável nas áreas que tenham potencial.

### 3. Justificativa

O Centro de Visitantes da Estação Ecológica dos Caetetus foi executado a aproximadamente 15 anos e é uma edificação em que o projeto utilizou o Sistema Construtivo IF (Instituto Florestal) de casas de madeira em pinus *elliottii* padrão 54m<sup>2</sup> associando-os para formar a planta atual. O Sistema IF oferece uma qualidade funcional boa quanto se utiliza de módulos individuais de 6x9m, porém quando estes são associados para formar uma área maior, ocorrem dificuldades nas uniões das coberturas. O projeto original é formado por um telhado de “duas águas” e, devido as tesouras tipo Shed serem também em pinus, alcançam um vão máximo de 6 metros.

A produção destas casas ocorria principalmente na Estação Experimental de Manduri, onde se procedia aos cortes de pinus, nas serrarias o desdobro da madeira, o corte das peças para formarem as tábuas de piso, paredes externas, paredes internas, forro e as demais peças como barrotes, tesouras da cobertura, esquadrias, etc.

Todas estas peças após os cortes e recortes, são tratadas pelo processo de vácuo-pressão em autoclave com um produto de ação cupinícida e fungicida conhecido como CCA (Cromo-Cobre-Arsênio) protegendo a madeira contra apodrecimento e deterioração por um período de 25 a 30 anos, dependendo da concentração do produto.

Infelizmente as tábuas de forro e de paredes internas (peças que possuem as mesmas medidas) não eram tratadas em autoclave, justificando a deterioração das paredes por ação dos cupins, como ocorrido no Centro de Visitantes.

Abaixo segue a análise dos problemas identificados, com fotos de algumas situações e as intervenções necessárias para a correção dos problemas.

### 4. Serviços

Segue abaixo os serviços a serem realizados:

#### 4.1. Infiltração de água pela cobertura

Devido as várias uniões de telhados, porém limitados pela modulação do Sistema Construtivo e pelo vão máximo das tesouras, foram improvisadas calhas para coleta da água de chuva e lançadas em condutores pluviais. Com a grande presença de árvores e consequentemente queda de folhas, o entupimento é inevitável e o transbordamento das calhas em dias de chuva também. Além disso, o “sobe e desce” para limpeza, propicia a quebra ou rachadura nas telhas, criando outra situação de infiltração.

*Como solução deste problema, criar uma calha que seja aberta nas extremidades, na união dos telhados, lançando a água no telhado inferior e, abandonar o uso de condutores para evitar os entupimentos. Realizar uma revisão nas telhas e cumeeiras. Fotos 2 e 3*



Foto 2 – União dos telhados e condutores pluviais



Foto 3 – União dos telhados e condutores pluviais



## 4.2. Reparos Pontuais

### Substituição de Tabeiras (Testeiras)

Peças de tabeiras (testeiras) soltas ou rachadas.

*Substituir algumas peças devido à oxidação dos pregos de fixação ou por choque na colocação de escadas ou pisoteamento nas manutenções do telhado. Fotos 4 e 5*



Foto 4 – Tabeira se desprendendo



Foto 5 – Tabeira de desprendendo

Reparo nas calçadas.

Alguns trechos de calçada feita em argamassa sarrafeada estão rachando ou sofrendo desprendimento da argamassa.

***Refazer o piso cimentado e sarrafeado, retirando as partes danificadas até as juntas de dilatação. Nos casos de recalque, retirar todo o elemento até a base, recompactar, fazer a forma externa com sarrafo, colocar um lastro de brita nº1 e concretar novamente igualando as texturas. Fotos 6, 7 e 8***



Foto 6 – Desprendimento da argamassa



Foto 7 – Recalque da calçada





Foto 8 – Desprendimento da argamassa

#### Cerâmica Rachada

Devido a dilatação do pilar de madeira na presença de umidade e falta de rejunte para conter a dilatação, a cerâmica rachou. Foto 9

***Substituir uma peça de cerâmica rachada por uma peça reaproveitada na retirada do piso externo, veja item 3.***



Foto 9 – Desprendimento da argamassa

### 4.3. Problemas no piso externo – Área sem cobertura

Piso externo em área descoberta, inadequado (liso/escorregadio), contrapiso com recalque e peças descolando.

*Retirar todo o piso, com o cuidado de reaproveitá-lo como reserva para o piso da área coberta. Demolir o contrapiso e recompactar o terreno. Colocar um lastro de brita nº1, refazer o contrapiso e assentar um novo piso de cerâmica para área externa. A referência deste piso se encontra na planilha de serviços. Fotos 10 e 11*

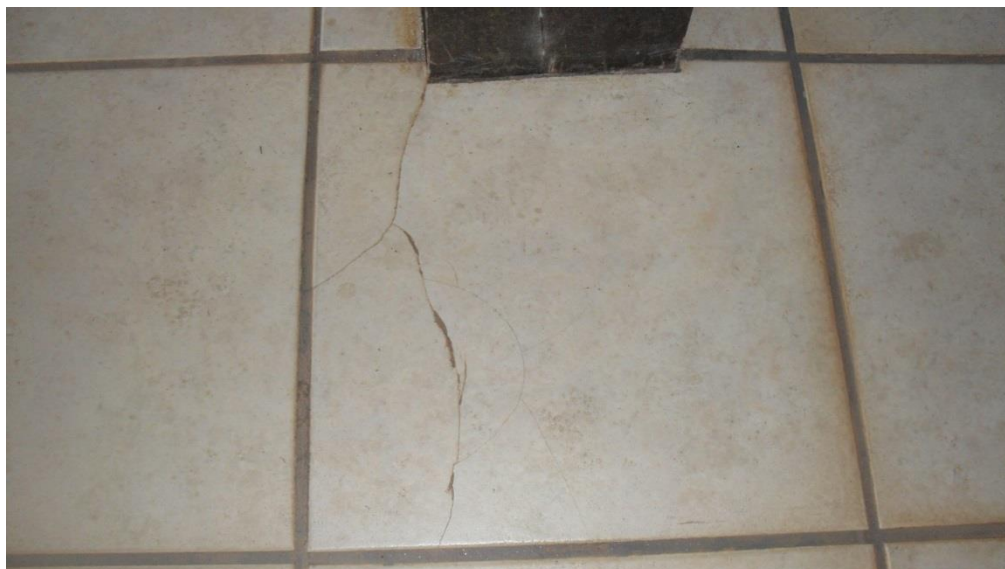

Foto 10 – Desprendimento da cerâmica e recalque do piso



Foto 11 – Desprendimento da cerâmica e recalque do piso



#### 4.4. Paredes Internas atacadas por cupim

As paredes internas, por não serem tratadas em autoclave sofreram deterioração, consequência do ataque de cupins. Fotos 12 a 16

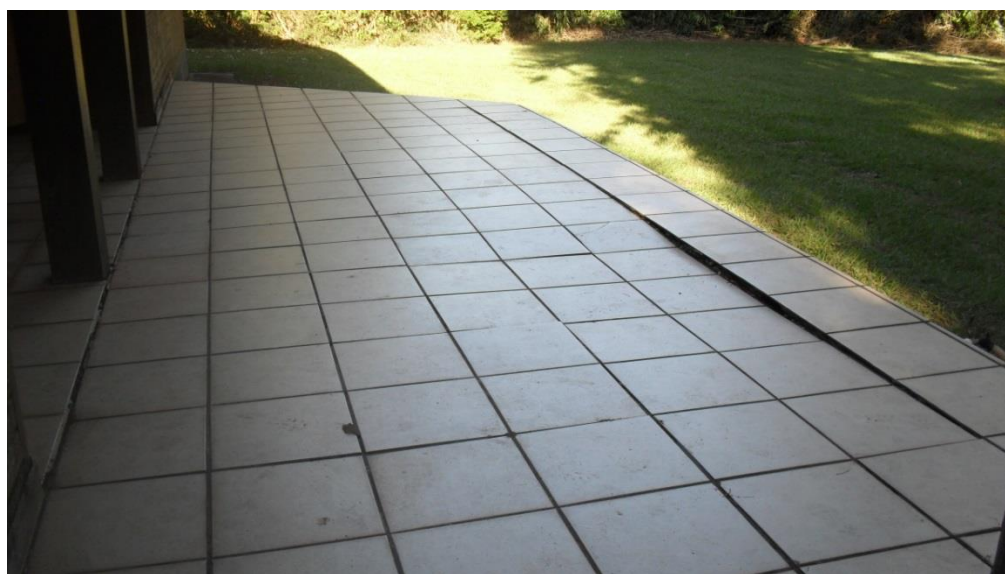
**Obs.:** As paredes internas são aquelas que estão na cor natural da madeira com aplicação de verniz transparente. (foto abaixo)



Foto 12 – Ataque de cupins consumindo a celulose da madeira

*Retirar todas as tábuas de parede dos ambientes internos a partir do nível do piso até 1,40m, mantendo o rodapé, pois este já é tratado. Ter o cuidado devido nas peças ainda sem deterioração para possível reutilização. (Auditório, Exposição, Monitores, Coordenação, Copa e Vendas).*

*Após este procedimento, retirar todas as luminárias com o devido cuidado, pois serão reinstaladas nos mesmos locais. Inclusive sanitários.*

*Retirar o forro de todos ambientes internos, inclusive os sanitários, com o devido cuidado, pois serão instalados nos locais das paredes internas.*

*Aproveitando o espaço aberto, revisar as ligações das tesouras Shed, as ripas e as instalações elétricas.*

*Selecionar todas as tábuas entre paredes e forros que podem ser reutilizadas, lembrando que os espaçamentos de prego e o corte de emendas são de 1 metro.*

*Iniciar o processo de pregação das tábuas de paredes, sempre de baixo para cima. No acabamento com a união das tábuas já pregadas, pode ser necessário o recorte com formão para retirada da parte interna do encaixe “macho e fêmea”.*

*Existe a possibilidade remota do encaixe final não ficar esteticamente apresentável. Caso isso ocorra, propomos a criação de um barrado a toda volta, sobre esta emenda, permitindo até que se trabalhe com duas cores no momento da pintura.*



Foto 13 – Ataque de cupins consumindo a celulose da madeira



Foto 14 – Ataque de cupins consumindo a celulose da madeira



Foto 15 – Os montantes para emenda e pregação a cada 1m



Foto 16 – Ataque de cupins consumindo a celulose da madeira

#### **4.5. Tratamento cupinizada para madeira**

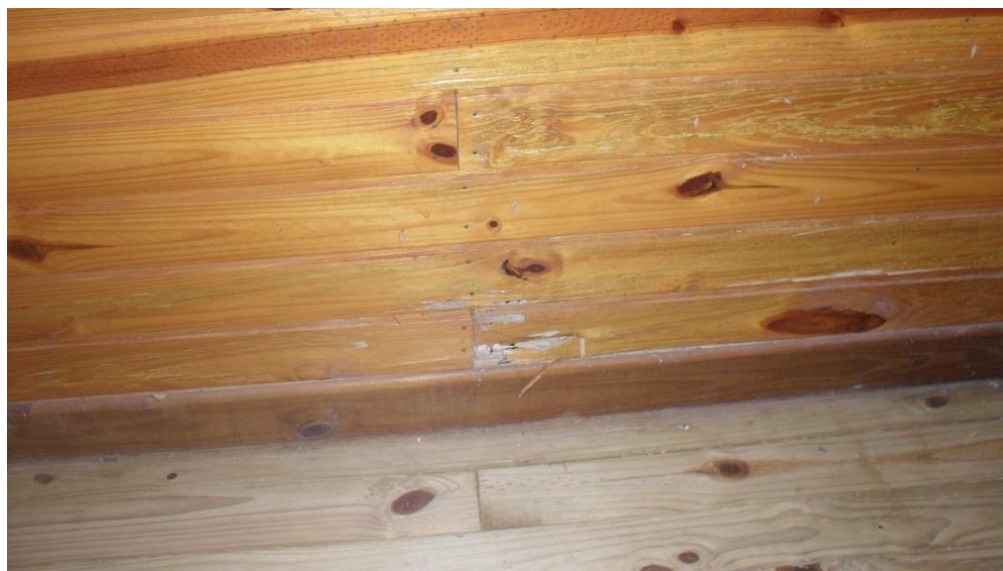
Como descrito no início, as tábuas de forro e paredes internas não são tratadas em autoclave, causando a deterioração na madeira devido o ataque de cupins. A forma mais adequada de se resolver este problema será a aplicação de cupinizada. Ftos17 a 19



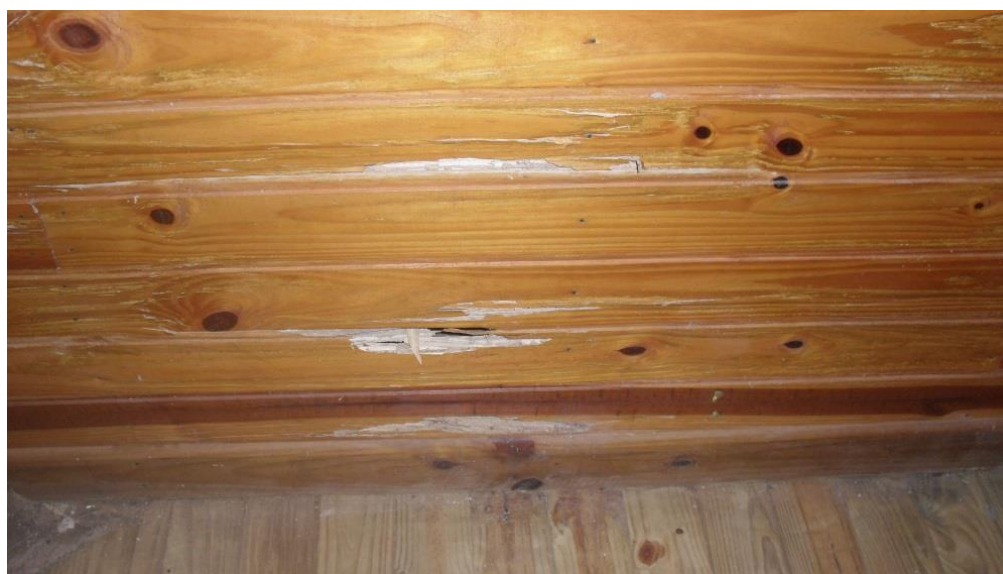

Foto 17 – Forro e parede não tratados contra cupim



Foto 18 – A recolocação das luminárias deverão ocorrer após a última aplicação cupinizada

*O controle de cupins pode ser realizado através de pulverizações, pincelamento ou injeção de calda cupinizada na madeira, polvilhamento em caixas energizadas ou eletrodutos e injeção no solo, ou através de colocação de iscas.*

*Pode-se fazer uma descupinização de forma curativa para áreas já infestadas e de forma preventiva para locais ainda não infestados.*

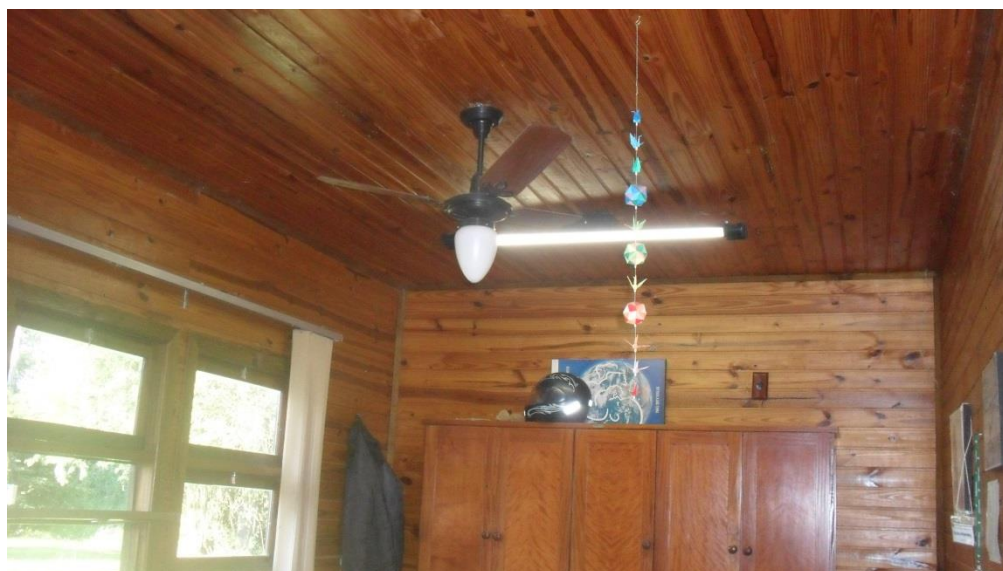

Foto 19 – Todos os objetos deverão ser alocados em locais próprios durante o processo

*Para se conseguir um resultado curativo e preventivo, neste caso propomos a aplicação do cupinícida em duas etapas e de formas diferentes.*

*A primeira etapa deverá ocorrer após a fixação das paredes internas e antes da colocação do forro. Através de pulverizadores ou aspersores, aplicar o produto no interior (vazio) formado entre as paredes internas e externas. Este vão existe a cada 1 metro entre os montantes de sustentação das tesouras e das paredes. Após a pulverização, interditar o prédio por no mínimo 24 horas.*

**NOTA:** Todo procedimento de descupinização só poderá ser realizado por profissional capacitado e com todos os EPIs necessários para tal atividade (máscara com filtro, óculos, luvas, botas, capa, capacete). A compra, transporte e o preparo também só poderão ser realizados por empresas habilitadas e credenciadas, seguindo-se todas as normas pertinentes.

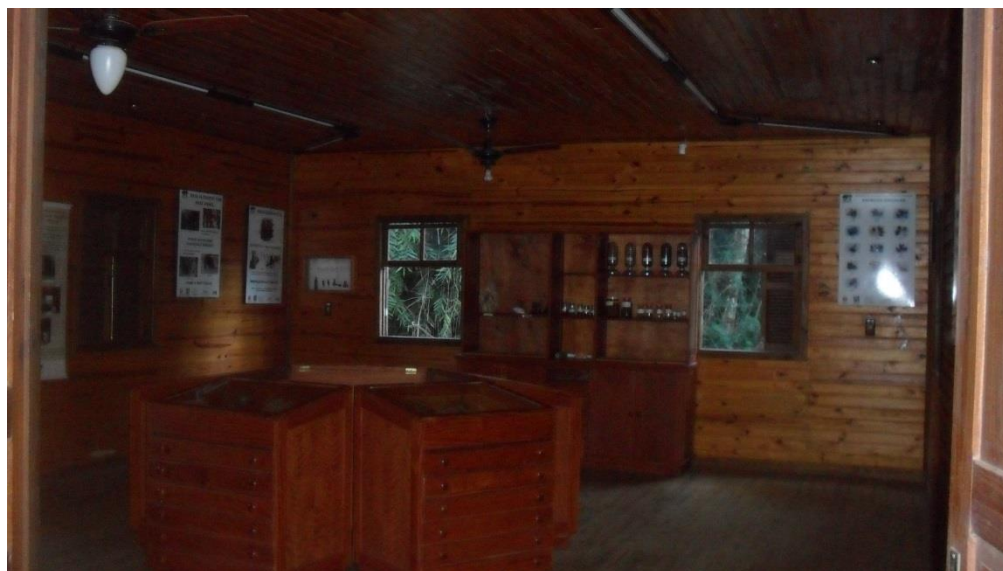
*A segunda etapa deverá ocorrer na colocação do novo forro. O Novo forro a ser colocado (madeira de pinus tratado) sofrerá um tratamento cupinícida pelo processo de pincelamento em ambas as faces. Passada as 24 horas do período de secagem, pregar o forro no teto, sobre as linhas das tesouras. Adotar o mesmo procedimento para as peças de “roda-teto” e cantoneiras. Todas as paredes internas já pregadas também receberão o tratamento cupinícida através de pincelamento.*

*Finda as aplicações, interditar o prédio por 48 horas, até o próximo procedimento.*

#### **4.6. Limpeza preliminar do prédio**

Pelo fato de se usar uma quantidade significativa de produtos tóxicos e venenosos, deverá ser realizada uma limpeza preliminar no interior do prédio, de modo a permitir a retomada dos serviços de reforma. Fotos 20 e 21

*Utilizando-se de EPIs (luvas, óculos e botas) adequados, realizar uma limpeza superficial de vidros, trincos, maçanetas, pias, torneiras, peças sanitárias e seus componentes, através de panos úmidos e embebidos com uma mistura de água e sabão neutro. Nos pisos, realizar a limpeza com panos envoltos em rodo.*

#### 4.7. Revisão de Esquadrias e componentes hidráulicos

Revisão geral nos fechos das venezianas e fechamento das demais portas.

Portas dos boxes dos sanitários com fechamento comprometido devido à retração da madeira.

***Substituir as 5 portas de madeira por portas tipo macho e fêmea em madeira de imbuia ou similar, coma as respectivas dobradiças em latão e fechaduras com trincos “abre e fecha”. Realizar revisão geral efetuando aplainamento onde necessário. Colocar acabamento no acionamento da válvula de descarga.***



Foto 20 – Emperramento das portas devido à retração do pinus ser alta



Foto 21 – Falta acabamento da válvula para acionamento da descarga

#### 4.8. Pintura

O estado atual da conservação da pintura é ruim, principalmente na área externa, que fica sob a ação de sol, chuva e poeira. Devido ao grande período decorrido da última pintura a madeira sofreu a ação direta dos raios solares sem a ação do filtro que uma boa pintura oferece.

##### *Procedimentos:*

##### *a. Remoção da Pintura*

*Nas pinturas das paredes internas e principalmente externas, deverá ser feita a remoção da camada de tinta aplicada (o pouco que restou) e um eficaz lixamento da madeira para remoção da camada deteriorada pelo sol.*

*Nas paredes de embasamento, em alvenaria revestida de argamassa proceder com o mesmo tratamento acima, porém específico para este tipo de textura.*



**b. Preparo de Base**

*Executar nas paredes do embasamento e espelhos dos degraus de escada, reparos de trincas rasas até 5mm de espessura em revestimento de massa, iniciando com abertura da trinca formando um "V", com largura até 10,0 mm e profundidade de até 8,0 mm; lixamento e remoção do pó; aplicação de uma demão do fundo preparador com diluente, preparado na proporção 2:1 (duas partes de fundo preparador e uma parte de diluente); aplicação da emulsão acrílica vedante, em duas etapas, sendo a segunda 24 horas após a primeira; uma demão de impermeabilizante acrílico, diluído com 10% de água; colagem da fita auto-adesiva; aplicação, sobre a fita adesiva, da segunda demão de impermeabilizante acrílico, diluído com 10% de água, em superfícies que apresentam trincas rasas.*

**c. Tinta acrílica antimoho em parede**

*Aplicação de selador de tinta acrílica, tinta à base de resina acrílica, aditivada com Bacterkrill (agente fungicida), solúvel em água, acabamento semi-brilho ou fosco, resistente a umidade em ambientes frios ou quentes, aplicação em 2 ou 3 demãos, conforme normas NBR 11702 e NBR 15079. Definição da cor pela gestão da Estação Ecológica.*

**d. Aplicação de Stain fungicida**

*As superfícies de madeira, após o preparo inicial receberão pintura com Stain fungicida (repelente a água) conforme norma NBR 11702. Nas paredes internas será aplicado stain transparente em três demãos. Nas paredes externas será aplicado também em três demãos stain tingido na cor castanheira*

## **4.9. Limpeza Final da Obra**

O prédio deverá ser entregue em perfeito estado de limpeza e conservação, devendo apresentar perfeito funcionamento em todas as suas intervenções.

Todo entulho deverá ser removido do terreno pela empresa executora da obra.

Serão lavados convenientemente, os pisos cerâmicos.

*Proceder a limpeza com produtos adequados para vidros, ferragens, metais, devendo ser removidos quaisquer vestígios de tintas, manchas e argamassa.*

*Durante o desenvolvimento da obra, será obrigatória a proteção dos pisos com estopa e gesso nos casos em que a duração da obra ou passagem obrigatória de pedestres assim o exigirem. Nos pisos de madeira a proteção será com tecidos apropriados aos choques e abrasão que houver.*

*A limpeza dos vidros será feita com esponja de aço, removedor e água ou produto industrializado específico para limpeza de vidros.*

*Os aparelhos sanitários serão limpos com esponja de aço, sabão neutro e os metais deverão ser limpos com removedor.*

*As ferragens de esquadrias serão limpas com removedor adequado, polindo-se finalmente com flanela seca.*

*Este item inclui a limpeza da edificação, áreas externas, tais como, acessos e entorno, considerando remoção de vegetação desenvolvida dentro de falhas e frestas de piso, hidrojateamento e o que mais couber.*



## **5. ART / RRT e Responsabilidade**

A responsabilidade e acompanhamento dos serviços deverá ser de um Engenheiro Civil ou Arquiteto e deverá ser providenciado junto ao conselho de classe – CREA/CAU, a emissão de ANOTAÇÃO DE RESPONSABILIDADE TÉCNICA – ART/RRT de execução e deverá ser entregue para o SEI – SETOR DE ENGENHARIA E INFRAESTRUTURA DA FFLORESTAL para a liberação da ORDEM DE SERVIÇO para início dos Serviços.

## **6. Fonte de Consulta**

A fonte da consulta para a fixação de valores seguiu a última versão do Boletim de Custos da CPOS – COMPANHIA PAULISTA DE OBRAS E SERVIÇOS ([boletim.cpos.sp.gov.br](http://boletim.cpos.sp.gov.br)) versão 165 – julho/2015. Quando não previsto o serviço neste índice, utilizou-se a pesquisa do índice PINI ([piniweb.pini.com.br](http://piniweb.pini.com.br)) e pesquisas de mercado.

## **7. Visita Técnica Obrigatória**

Para participação no procedimento licitatório, as empresas interessadas deverão vistoriar o local para tomar conhecimento das instalações e acesso.

Para a visita técnica, deverá ser marcada através de e-mail ou através do telefone abaixo indicado, em horário comercial de segunda à sexta-feira das 08:00 às 17:00 hrs, com o SEI - SETOR DE ENGENHARIA E INFRAESTRUTURA DA FUNDAÇÃO FLORESTAL:

- E-mail: [joserm@fflorestal.sp.gov.br](mailto:joserm@fflorestal.sp.gov.br), A/C JOSÉ ROBERTO MURATORE.
- Fone: (11) 2997-5001.

## **8. Placa de Identificação**

A empresa CONTRATADA deverá fazer e instalar às suas expensas, placas de obra, em lugar visível e de comum acordo com a fiscalização. Os textos, logomarcas e modelo serão fornecidas pela Fundação Florestal.

Lembramos que o modelo das placas de identificação de obra deverá ser aprovado pelo Setor de Comunicação da Fundação Florestal.

### **8.1. Sugestão de Placa Ecológica:**

Placa de Obra/Painel de comunicação visual confeccionado em chapa composta de Aglomerado de Plásticos Reciclados pelo processo de prensagem a quente, utilizando-se de resíduos industriais pré-consumo e resíduos urbanos pós-consumo. Espessura média de 6 mm com aplicação de lona impressa por processo digital envelopada e grampeada no verso, com tintas a base de solvente, formato e dimensões conforme a descrição aprovada pela Fundação Florestal. Estruturação de chapa pregada com sarrafos de madeira de reflorestamento.

As vantagens na utilização de painéis de APR em relação ao material convencional, é que as placas e chapas são 100% recicladas ou reaproveitáveis. As lonas impressas podem ser substituídas, obtendo-se o reuso do painel. As chapas revestidas com lonas impressas oferecem grande resistência a atos de vandalismo, a umidade e a rajadas de ventos causadas por intempéries. Por tratar-se de material reciclado não é alvo de furto, como seria com o aço e o alumínio. Seus valores sociais e ecológicos, certamente serão reconhecidos pela população em favor da sustentabilidade.

## 8.2. Modelo da Placa

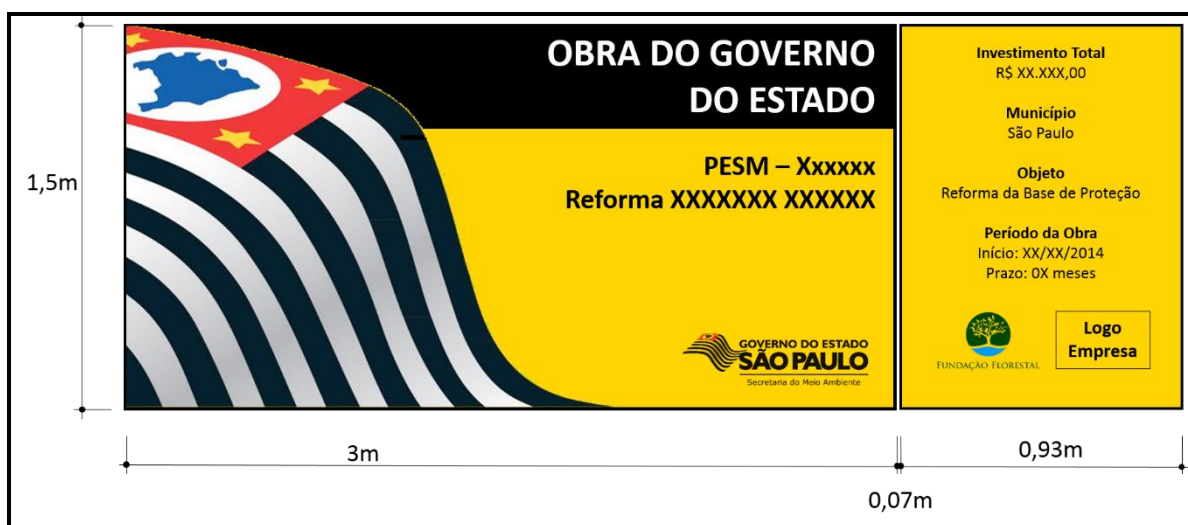

**Figura 1 – Exemplo de Placa de Obra.**

Para identificar as obras do Governo do Estado de São Paulo sempre serão colocadas duas placas: uma maior denominada Principal e uma menor que chamamos de Placa de Apoio.

Na Principal, o nome da obra deve aparecer em destaque. Na Placa de Apoio devem ser colocadas as informações complementares.

As duas placas deverão estar obrigatoriamente lado a lado. Para maiores detalhes veja:

- [HTTP://WWW.COMUNICACAO.SP.GOV.BR/MANUAL-DE-IDENTIDADE-VISUAL](http://www.comunicacao.sp.gov.br/manual-de-identidade-visual).

## 9. Obrigações da Contratada e da Contratante

### 9.1. Obrigações da Contratada

Durante a execução de serviços e obras, cumprirá à contratada a execução das seguintes medidas:

- Providenciar junto ao CREA as ART referentes ao objeto do contrato e especialidades pertinentes, nos termos da Lei nº 6.496/1977;
- Efetuar o pagamento de todos os tributos e obrigações fiscais incidentes ou que vierem a incidir sobre o objeto do contrato, até o recebimento definitivo pelo contratante dos serviços e obras;
- Submeter à aprovação da fiscalização, até cinco dias após o início dos trabalhos, o plano de execução e o cronograma detalhado dos serviços elaborados em conformidade com o cronograma do contrato e técnicas adequadas de planejamento, bem como eventuais ajustes;
- O recebimento provisório ou definitivo não exclui a responsabilidade civil pela solidez e segurança do serviço, nem ético-profissional pela perfeita execução do contrato, dentro dos limites estabelecidos pela lei ou pela avença;

- Conforme dispõe o art. 441 da Lei nº 10.406/2002 (Código Civil), a coisa recebida em virtude de contrato comutativo pode ser enjeitada por vícios ou defeitos ocultos, que a tornem imprópria ao uso a que é destinada ou lhe diminuam o valor;
- Além disso, o art. 12 da Lei nº 8.078/1990 (Código de Proteção e Defesa do Consumidor) dispõe que o fabricante, produtor, construtor, nacional ou estrangeiro, e o importador respondem, independentemente da existência de culpa, pela reparação dos danos causados aos consumidores por defeitos decorrentes de projeto, fabricação, construção, montagem, fórmulas, manipulação, apresentação ou acondicionamento de seus produtos, bem como por informações insuficientes ou inadequadas sobre sua utilização e riscos;
- O contratado é obrigado a reparar, corrigir, remover e/ou substituir, às suas expensas, no total ou em parte, o objeto do contrato em que se verificarem incorreções resultantes nos estudos, projeto e solicitações.

## 9.2. Obrigações da Contratante

### 9.2.1. Fiscalização

- Fiscalização é a atividade que deve ser realizada de modo sistemático pelo contratante e seus prepostos, com a finalidade de verificar o cumprimento das disposições contratuais, técnicas e administrativas em todos os seus aspectos.
- O contratante manterá, desde o início dos serviços até o recebimento definitivo, profissional ou equipe de fiscalização constituída de profissionais habilitados, os quais deverão ter experiência técnica necessária ao acompanhamento e controle dos serviços relacionados com o tipo de serviços que estão sendo executada. Os fiscais poderão ser servidores do órgão da Administração ou pessoas contratadas para esse fim.

Os principais aspectos a serem observados pela fiscalização para a execução dos serviços devem atender às seguintes normas e práticas complementares:

- Códigos, leis, decretos, portarias e normas federais, estaduais e municipais, inclusive normas de concessionárias de serviços públicos;
- Instruções e resoluções dos órgãos do sistema Confea/CREA ([creasp.org.br](http://creasp.org.br));
- Normas técnicas da ABNT ([abnt.org.br](http://abnt.org.br)).

## 10. Prazo e Entrega da Obra

O prazo de execução dos serviços será de **105 (CENTO E CINCO) DIAS** contado a partir da entrega da Ordem de Serviço da respectiva obra pelo Setor de Engenharia e Infraestrutura e terminará com a entrega do Termo de Recebimento Definitivo.

### 10.1. Local

Estação Ecológica dos Caetetus – Rodovia SP331 – km 186 – Município de Gália – SP – Coordenadas 22°22'35,38" S x 49°40'17,65" O.

## **10.2. Supervisão dos Serviços**

Será de responsabilidade da FUNDAÇÃO FLORESTAL, SEI - SETOR DE ENGENHARIA E INFRAESTRUTURA, que designará o gestor responsável pela supervisão e recebimento dos serviços.

A aprovação dos documentos entregues, não isenta da contratada de suas responsabilidades pela garantia da qualidade dos serviços especificados.



**ANEXO II – DECLARAÇÃO DE SITUAÇÃO REGULAR JUNTO AO MINISTÉRIO DO TRABALHO, DE INEXISTÊNCIA DE FATO IMPEDITIVO PARA CONTRATAR COM A ADMINISTRAÇÃO E QUE NÃO CONTRATA MENORES DE 18 ANOS**

\_\_\_\_\_(nome da licitante)\_\_\_\_\_, CNPJ nº.\_\_\_\_\_, sediada \_\_\_\_\_, por intermédio de seu representante legal, infra-assinado, e para os fins do Pregão em epígrafe, DECLARA expressamente que conhece e aceita as condições constantes do Edital em referência e seus anexos, bem como:

- a) Até a presente data, inexistem fatos impeditivos para sua habilitação no presente processo licitatório, inclusive em virtude das disposições da Lei Estadual nº 10.218 de fevereiro de 1998, estando ciente da obrigatoriedade de declarar ocorrências posteriores;
- b) Não emprega menores de 18 (dezoito) anos em trabalho noturno, perigoso ou insalubre, nem menores de 16 (dezesesseis) anos em qualquer trabalho, salvo na condição de aprendiz, a partir de 14 (quatorze) anos, em observância do disposto no inciso XXXIII do artigo 7º da Constituição Federal;
- c) Atende às normas de saúde e segurança do trabalho, em conformidade com a Lei Federal 6514 de 22/12/77 e com a Portaria 3.214 de 08/06/78;
- d) Encontra-se em situação regular perante o Ministério do Trabalho, conforme Decreto nº 42.911 de 06/03/98.

\_\_\_\_\_, \_\_\_\_ de \_\_\_\_\_ de 2016.

(Local)

\_\_\_\_\_  
(Assinatura do responsável)

Nome: \_\_\_\_\_

Cédula de Identidade nº.: \_\_\_\_\_

<b>ANEXO III - DECLARAÇÃO PARA MICROEMPRESA E EMPRESA DE PEQUENO PORTE</b>
--

À

Fundação para a Conservação e a Produção Florestal do Estado de São Paulo.

Rua do Horto, 931 – Prédio 2 - 1º Andar - Horto Florestal - São Paulo -SP

PREGÃO ELETRÔNICO nº 32/2016

(nome/razão social) \_\_\_\_\_, inscrita no CNPJ  
n.º \_\_\_\_\_, por intermédio de seu representante legal o(a)  
Sr(a) \_\_\_\_\_, portador(a) da Certeira de Identidade n.º  
\_\_\_\_\_ e do CPF n.º \_\_\_\_\_, DECLARA, para fins do  
disposto no Edital da PREGÃO ELETRÔNICO Nº 32/2016, sob as sanções  
administrativas cabíveis e sob as penas da lei, ser microempresa ou empresa de  
pequeno porte, nos termos da legislação vigente, não possuindo nenhum dos  
impedimentos previstos no § 4º do artigo 3º da Lei Complementar n.º 123/06.

\_\_\_\_\_ de \_\_\_\_\_ de 2016.

\_\_\_\_\_  
representante legal

**ANEXO IV - DECLARAÇÃO DA RECEITA BRUTA PARA MICROEMPRESA E/OU EMPRESA DE PEQUENO PORTE NÃO OPTANTE PELO REGIME ESPECIAL UNIFICADO DE ARRECAÇÃO DE TRIBUTOS E CONTRIBUIÇÕES – SIMPLES NACIONAL**

À

**FUNDAÇÃO PARA A CONSERVAÇÃO E A PRODUÇÃO FLORESTAL DO ESTADO DE SÃO PAULO**

Rua do Horto, 931 – Prédio 2 - 1º Andar - Horto Florestal - São Paulo -SP

PREGÃO ELETRÔNICO nº 32/2016

..... (denominação social da empresa), CNPJ nº  
....., por seu representante legal, DECLARA, sob as penas da lei, na  
qualidade de microempresa, como não optante pelo Regime Especial Unificado de  
Arrecadação de Tributos e Contribuições – SIMPLES NACIONAL, ter auferido no ano  
calendário anterior à realização da presente licitação, receita bruta nos limites  
estipulados pela legislação em vigor.

Ou

..... (denominação social da empresa), CNPJ nº  
....., por seu representante legal, DECLARA, sob as penas da lei, na  
qualidade de empresa de pequeno porte, como não optante pelo Regime Especial  
Unificado de Arrecadação de Tributos e Contribuições – SIMPLES NACIONAL, ter  
auferido no ano calendário anterior à realização da presente licitação, receita bruta  
nos limites estipulados pela legislação em vigor.

\_\_\_\_\_, \_\_\_\_\_ de \_\_\_\_\_ de 2016.

\_\_\_\_\_  
(Nome da empresa Licitante)

\_\_\_\_\_  
(carimbo e assinatura do representante legal)

**ANEXO V – PLANILHA DE PROPOSTA COMERCIAL**

**À**  
**FUNDAÇÃO PARA A CONSERVAÇÃO E A PRODUÇÃO FLORESTAL DO ESTADO DE SÃO PAULO**

Rua do Horto, 931 – Prédio 2 - 1º Andar - Horto Florestal - São Paulo -SP

**PREGÃO ELETRÔNICO nº 32/2016**

**Processo FF nº 258/2016**

**OBJETO: REFORMA DAS INSTALAÇÕES DO CENTRO DE VISITANTES DA ESTAÇÃO ECOLÓGICA DO CAETETUS.**

1) Após analisarmos os termos da licitação em referência, bem como as condições previstas no Termo de Referência – Anexo I, propomo-nos a executar os serviços, objeto em referência, pelo valor total de R\$ \_\_\_\_\_ (\_\_\_\_\_), conforme planilha abaixo e detalhamento constante no Anexo A – Planilha de Quantidades e Preços.

DESCRIÇÃO	PERÍODO DE EXECUÇÃO DOS SERVIÇOS	VALOR TOTAL
REFORMA DAS INSTALAÇÕES DO CENTRO DE VISITANTES DA ESTAÇÃO ECOLÓGICA DO CAETETUS	105 (cento e cinco) dias	R\$
<b>TOTAL GERAL</b>		R\$

2) O preço acima é final e nele estão incluídos todos os custos, tributos, taxas, encargos sociais e demais despesas relativas ao serviço objeto da Licitação, de forma a se constituírem nas contraprestações a ser paga pela Fundação Florestal.

3) Declaramos estar de acordo com todos os termos do Edital e seus Anexos, bem como não existir nenhum fato impeditivo para celebrar contrato com a Fundação Florestal.

4) O prazo de validade da proposta é de 60 (sessenta) dias consecutivos, a contar da data de sua apresentação à Fundação Florestal.

5) Os serviços serão executados no período de 105 (cento e cinco) dias, conforme definido no Termo de Referência - Anexo I deste Edital.

6) Prazo de vigência do Contrato é de 105 (cento e cinco) dias, prorrogável, nos termos da Lei Federal nº. 8.666/93.

7) Os pagamentos serão efetuados em 30 (trinta) dias contados da data de apresentação da Nota Fiscal devidamente aprovada.

\_\_\_\_\_  
Assinatura do Representante da empresa

Nome:

Cargo:



**ANEXO A – PLANILHA DE QUANTIDADES E PREÇOS**

ITEM	SUB-ITEM	CÓDIGO CPOS	DISCRIMINAÇÃO	UN	QUANT	PUMAT	PUMO	PUSERV	TOTAL
<b>1</b>			<b>Início da Obra</b>						
	1.1	s/código	Mobilização	vb	1,00				
	1.2	s/código	Desmobilização	vb	1,00				
	1.3	020802	Placa de identificação para obra	m²	6,00				
								<b>subtotal 1</b>	<b>0,00</b>
<b>2</b>			<b>Manutenção do Telhado</b>						
	2.1	040304	Retirada de telhamento perfil e material qualquer, exceto barro	m²	10,00				
	2.2	040308	Retirada de cumeeira, espigão ou rufo perfil qualquer	m	5,00				
	2.3	160302	Telhamento em cimento reforçado com fio sintético CRFS - perfil ondulado de 8 mm	m²	10,00				
	2.4	160330	Cumeeira normal em cimento reforçado com fio sintético CRFS - perfil ondulado	m	5,00				
	2.5	s/código	Ripamento em pinus tratado em autoclave, com CCA medindo 2,50x5,00cm	m	20,00				
	2.6	163310	Calha, rufo, afins em chapa galvanizada nº 26 - corte 0,50 m	m	18,00				
	2.7	163304	Rufo, afins em chapa galvanizada nº 24 - corte 0,50 m	m	5,00				
	2.8	220121	Testeira em tábua aparelhada, com largura de até 20 cm	m	48,00				
	2.9	043002	Remoção de calha ou rufo	m	20,00				
								<b>subtotal 2</b>	<b>0,00</b>
<b>3</b>			<b>Reparo nas Calçadas</b>						
	3.1	030306	Demolição manual de revestimento em massa de piso	m²	36,00				

3.2	050704	Remoção de entulho separado de obra com caçamba metálica - terra, alvenaria, concreto, argamassa, madeira, papel, plástico ou metal	m³	4,00		
	3.3	170302	Cimentado desempenado	m²	36,00	
	3.4	550114	Limpeza de superfície com hidrojateamento	m²	88,00	
					<b>subtotal 3</b>	<b>0,00</b>
<b>4</b>	<b>Piso Cerâmico</b>					
4.1	030402	Demolição manual de revestimento cerâmico, incluindo a base	m²	27,00		
4.2	061104	Reaterro manual apiloado sem controle de compactação	m³	13,50		
4.3	180627	Piso cerâmico esmaltado antiderrapante, PEI-5, resistência química A, assentado com argamassa colante industrializada	m²	27,00		
4.4	180641	Rejuntamento de piso em placas cerâmicas com argamassa industrializada para rejunte, juntas acima de 3 até 5 mm	m²	27,00		
					<b>subtotal 4</b>	<b>0,00</b>
<b>5</b>	<b>Retirada das Paredes Internas e Forro de madeira</b>					
5.1	040702	Retirada das paredes internas de madeira até 1,50 m do piso com guarda para reaproveitamento	m²	171,00		
5.2	040702	Retirada de forro interno em tábuas fixadas	m²	241,00		
					<b>subtotal 5</b>	<b>0,00</b>
<b>6</b>	<b>Retirada e Recolocação de Luminárias</b>					
6.1	041702	Remoção de aparelho de iluminação ou projetor fixo em teto, piso ou parede	un	58,00		
6.2	412002	Recolocação de aparelhos de iluminação ou projetores fixos em teto, piso ou parede	un	58,00		
					<b>subtotal 6</b>	<b>0,00</b>
<b>7</b>	<b>Descupinização</b>					

7.1	s/código	Aplicação de cupinícida pelo método de aspersão no interior das paredes, entre os montantes	litro	110,00		
7.2	s/código	Aplicação de cupinícida por pincelamento nas paredes internas e nas tabuas do novo forro	m²	577,00		
					<b>subtotal 7</b>	<b>0,00</b>
8		<b>Recolocação de parede interna de madeira</b>				
8.1	222002	Recolocação de tábuas de parede fixadas	m²	171,00		
					<b>subtotal 8</b>	<b>0,00</b>
9		<b>Colocação de novo Forro de Madeira</b>				
9.1	220101	Forro em tábuas aparelhadas macho e fêmea de pinus tratado em autoclave com CCA	m²	241,00		
					<b>subtotal 9</b>	<b>0,00</b>
10		<b>Limpeza Preliminar</b>				
10.1	550102	Limpeza preliminar da obra de pisos, vidros e área sanitária para retirada de restos do produto cupinícida	m²	265,00		
					<b>subtotal 10</b>	<b>0,00</b>
11		<b>Revisão de esquadrias e componentes hidráulicos</b>				
11.1	232022	Folha de porta macho e fêmea, 72 x 210 cm	un	5,00		
11.2	280107	Ferragem completa para porta de box de WC tipo livre/ocupado	cj	5,00		
					<b>subtotal 11</b>	<b>0,00</b>
12		<b>Pintura</b>				
12.1	031010	Remoção de pintura em superfícies de madeira e/ou metálicas com lixamento	m²	1.024,00		
12.2	031014	Remoção de pintura em massa com lixamento	m²	35,00		
12.3	330128	Reparo de trincas rasas até 5,0 mm de largura, na massa	m	40,00		

12.4	331003	Tinta acrílica antimoho em massa, inclusive preparo	m²	35,00		
12.5	330501	Aplicação de stain fungicida para paredes e forros internos na cor transparente. Aplicação de duas ou três demãos.	m²	699,00		
12.6	330502	Aplicação de stain fungicida para paredes e forros externos com pigmento na cor castanheira. Aplicação de duas a três demãos	m²	325,00		
					<b>subtotal 12</b>	<b>0,00</b>
<b>13</b>	<b>Limpeza da Obra</b>					
13.1	550102	Limpeza final da obra	m²	299,00		
					<b>subtotal 13</b>	<b>0,00</b>
<b>TOTAL</b>						<b>0,00</b>
<b>BDI = 30%</b>						<b>0,00</b>
<b>TOTAL + BDI</b>						<b>0,00</b>

30% é o valor de BDI utilizado pela Fundação Florestal.

**ESTÁ PLANILHA DEVERÁ SER PREENCHIDA PELAS EMPRESAS INTERESSADAS E ENTREGUE JUNTO AO**  
**ANEXO V – PLANILHA DE PROPOSTA COMERCIAL**



## ANEXO B – CRONOGRAMA FÍSICO

ETAPA		MÊS 1				MÊS 2				MÊS 3				MÊS 4		TOTAL
1	INÍCIO DA OBRA - MOBILIZAÇÃO E DESMOBILIZAÇÃO	5,45%												0,83%		6,28%
2	MANUTENÇÃO DO TELHADO	2,98%	2,98%													5,96%
3	REPARO NAS CALÇADAS				1,42%	1,42%										2,84%
4	PISO CERÂMICO			1,46%	1,46%											2,92%
5	RETIRADA DE PAREDES INTERNAS E FORRO			2,73%	2,73%											5,46%
6	RETIRADA E RECOLOCAÇÃO DE LUMINÁRIAS			1,21%							1,21%					2,42%
7	DESCUPINIZAÇÃO						3,11%	3,11%	3,11%							9,33%
8	RECOLOCAÇÃO DE PAREDE INTERNA DE MADEIRA					1,28%	1,28%									2,56%
9	COLOCAÇÃO DE NOVO FORRO DE MADEIRA								6,73%	6,73%						13,46%
10	LIMPEZA PRELIMINAR										4,09%					4,09%
11	REVISÃO DE ESQUADRIAS E HIDRÁULICA										5,01%					5,01%
12	PINTURA										7,01%	7,01%	7,01%	7,01%	7,01%	35,05%
13	LIMPEZA DA OBRA														4,62%	4,62%
	DESEMBOLSO MENSAL	22,42%				20,04%				38,07%				19,47%		100,00%
	* Para elaboração desta a Fundação Florestal utilizou BDI de 30 %														BDI 30%	

**ANEXO VI – MINUTA DE CONTRATO**

PROCESSO Nº 258/2016

CONTRATO Nº \_\_\_\_\_/ \_\_\_\_\_

**TERMO DE CONTRATO QUE ENTRE SI CELEBRAM A FUNDAÇÃO PARA A CONSERVAÇÃO E A PRODUÇÃO FLORESTAL DO ESTADO DE SÃO PAULO, E A EMPRESA (INSERIR O NOME DA EMPRESA), PARA A REFORMA DAS INSTALAÇÕES DO CENTRO DE VISITANTES DA ESTAÇÃO ECOLÓGICA DO CAETETUS.**

Aos \_\_\_\_\_ dias do mês de \_\_\_\_\_ do ano de \_\_\_\_\_, nesta cidade, \_\_\_\_\_, compareceram de um lado **FUNDAÇÃO PARA A CONSERVAÇÃO E A PRODUÇÃO FLORESTAL DO ESTADO DE SÃO PAULO**, com sede à Rua do Horto, nº 931, Horto Florestal, nesta Capital, inscrita no Cadastro Nacional de Pessoas Jurídicas sob o nº 56.825.110/0001-47, e com Inscrição Estadual nº 111.796.293.112, neste ato representada pelo Diretor Executivo, Dr. Paulo Santos de Almeida, RG nº 19.503.360-7, no uso da competência conferida pelo Decreto de 17/03/2016, publicado no Diário Oficial do Estado em 18/03/2016, pagina 01, doravante designada simplesmente **CONTRATANTE**, e, de outro lado, a empresa \_\_\_\_\_ com sede, à Rua \_\_\_\_\_, inscrita no Cadastro Nacional de Pessoas Jurídicas do Ministério da Fazenda sob o nº \_\_\_\_\_, doravante designada **CONTRATADA**, neste ato representada por \_\_\_\_\_, e pelos mesmos foi dito na presença das testemunhas ao final consignadas, que em face da adjudicação efetuada na licitação \_\_\_\_\_, conforme despacho exarado às fls. \_\_\_\_\_ do Processo nº \_\_\_\_\_, pelo presente instrumento avençam um contrato de prestação de serviços de **REFORMA DAS INSTALAÇÕES DO CENTRO DE VISITANTES DA ESTAÇÃO ECOLÓGICA DO CAETETUS**, sujeitando-se às normas da Lei Estadual nº 6.544, de 22 de novembro de 1989, Lei Federal nº 8.666/93, de 21 de junho de 1993 e demais normas regulamentares aplicáveis à espécie, inclusive Resolução SMA nº 57/2013, e às seguintes cláusulas e condições que reciprocamente outorgam e aceitam:

**CLÁUSULA PRIMEIRA - DO OBJETO**

Constitui o objeto do presente contrato a prestação de serviços de **REFORMA DAS INSTALAÇÕES DO CENTRO DE VISITANTES DA ESTAÇÃO ECOLÓGICA DO CAETETUS**, de acordo com o Anexo I - Termo de Referência que integrou o Edital de Licitação nº \_\_\_\_\_/16, proposta da CONTRATADA e demais documentos constantes do Processo FF nº 258/2016.

**1.1** - O objeto contratual executado deverá atingir o fim a que se destina, com a eficácia e a qualidade requeridas.

**1.2** - O regime de execução deste contrato é o de empreitada por preço global.

**CLÁUSULA SEGUNDA – DO LOCAL E DAS CONDIÇÕES DE EXECUÇÃO DOS SERVIÇOS**

O objeto deste contrato deverá ser executado no **CENTRO DE VISITANTES DA ESTAÇÃO ECOLÓGICA DO CAETETUS**, correndo por conta da CONTRATADA as despesas de seguros, transporte, tributos, encargos trabalhistas e previdenciários decorrentes da execução do objeto, em conformidade com o estabelecido no Termo de Referência, Anexo I deste contrato.

### **CLÁUSULA TERCEIRA - DO PREÇO E DO REAJUSTE.**

3.1 - A Contratada se obriga a executar os serviços, objeto deste contrato, pelos preços à vista, constantes da sua proposta comercial e deste contrato, nos quais estão incluídos todos os custos diretos e indiretos, bem como os encargos, benefícios e despesas indiretas (BDI) e demais despesas de qualquer natureza, que correspondem ao valor mensal aproximado de R\$ .....

#### **3.2. OS PREÇOS ESTÃO REFERIDOS AO DA APRESENTAÇÃO DAS PROPOSTAS.**

3.2.1 Conforme estabelecido no Decreto Estadual nº 48.326/2003, art. 3º, as propostas de preços ofertadas pelos licitantes deverão estar referidas na base de preços janeiro/2015, tendo em vista ser esse o mês da data base da categoria profissional predominante da prestação de serviços e que servirá, também, como base para reajustamento de preços contratuais.

3.3. Para o reajustamento dos preços unitários contratados, deverá ser observada a legislação vigente, em especial o Decreto Estadual nº 48.326/03, de 12.12.03 e as disposições da Resolução CC nº 79, de 12.12.2003. Alterada pela Resolução CC 24, de 16.06.2009:

$$R = Po . \left[ \left( \frac{IPC}{IPCo} \right) - 1 \right]$$

Onde:

R = parcela de reajuste;

Po = preço inicial do contrato no mês de referência dos preços ou preço do contrato no mês de aplicação do último reajuste;

IPC/IPCo = variação do IPC FIPE - Índice de Preço ao Consumidor, ocorrida entre o mês de referência de preços, ou o mês do último reajuste aplicado, e o mês de aplicação do reajuste.

Mês de referência da apresentação das propostas.

### **CLÁUSULA QUARTA – DA VIGÊNCIA E DA PRORROGAÇÃO**

O contrato terá vigência de **105 (cento e cinco) dias**, contados a partir da entrega da ART e da liberação da Ordem de Serviço da respectiva obra pelo SEI - SETOR DE ENGENHARIA E INFRAESTRUTURA, prorrogável na forma da lei.

### **CLÁUSULA QUINTA – DAS OBRIGAÇÕES E DAS RESPONSABILIDADES DA CONTRATADA**

Além das obrigações já constantes neste instrumento e seus anexos, e naquelas definidas nos diplomas federal e estadual de Licitações, cabe à CONTRATADA:

I – Responsabilizar-se integralmente pelos serviços contratados, nos termos da legislação vigente.

II – Designar por escrito, no ato do recebimento da Autorização de Serviços, preposto(s) que tenha(m) poder(es) para resolução de possíveis ocorrências durante a execução deste contrato.

III – Fazer seguro de seus trabalhadores contra riscos de acidentes de trabalho, responsabilizando-se, também pelas prescrições e encargos trabalhistas, previdenciários, fiscais e comerciais, resultantes da execução do contrato.

IV - Apresentar à CONTRATANTE, quando exigido, comprovantes de pagamentos de salários, apólices de seguro contra acidente de trabalho, quitação de suas obrigações trabalhistas, previdenciárias relativas aos seus empregados que prestam ou tenham prestado serviços à CONTRATANTE, por força deste contrato.

V – Cumprir as posturas do Município e as disposições legais Estaduais e Federais que interfiram na execução dos serviços.

VI - Responsabilizar-se pelos danos causados diretamente à CONTRATANTE ou a terceiros decorrentes de sua culpa ou dolo na execução do contrato, não excluindo ou reduzindo essa responsabilidade a fiscalização da CONTRATANTE em seu acompanhamento.

VII - Manter, durante toda a execução do contrato, em compatibilidade com as demais obrigações assumidas, todas as condições de habilitação e qualificação exigidas na licitação indicada no preâmbulo deste termo.

VIII - Manter seu pessoal identificado por meio de crachás, com fotografia recente.

IX - Dar ciência imediata e por escrito à CONTRATANTE sobre qualquer anormalidade que verificar na execução dos serviços.

X - Prestar esclarecimentos que lhe forem solicitados e atender prontamente às reclamações sobre seus serviços.

XI- Fornecer todo equipamento de higiene e segurança do trabalho aos seus empregados no exercício de suas funções.

XII - Prestar os serviços de acordo com os parâmetros e rotinas estabelecidos, com a observância às recomendações aceitas pela boa técnica e pela legislação.

XIII - Zelar pela fiel execução deste contrato, utilizando-se de todos os recursos materiais e humanos necessários.

XIV – Realizar os serviços com fiel consonância ao estabelecido no Termo de Referência – Anexo I

XV - Durante a execução de serviços e obras, cumprirá à contratada a execução das seguintes medidas:

- Providenciar junto ao CREA as ART referentes ao objeto do contrato e especialidades pertinentes, nos termos da Lei nº 6.496/1977;
- Efetuar o pagamento de todos os tributos e obrigações fiscais incidentes ou que vierem a incidir sobre o objeto do contrato, até o recebimento definitivo pelo contratante dos serviços e obras;
- Submeter à aprovação da fiscalização, até cinco dias após o início dos trabalhos, o plano de execução e o cronograma detalhado dos serviços



elaborados em conformidade com o cronograma do contrato e técnicas adequadas de planejamento, bem como eventuais ajustes;

- O recebimento provisório ou definitivo não exclui a responsabilidade civil pela solidez e segurança do serviço, nem ético-profissional pela perfeita execução do contrato, dentro dos limites estabelecidos pela lei ou pela avença;
- Conforme dispõe o art. 441 da Lei nº 10.406/2002 (Código Civil), a coisa recebida em virtude de contrato comutativo pode ser enjeitada por vícios ou defeitos ocultos, que a tornem imprópria ao uso a que é destinada ou lhe diminuam o valor;
- Além disso, o art. 12 da Lei nº 8.078/1990 (Código de Proteção e Defesa do Consumidor) dispõe que o fabricante, produtor, construtor, nacional ou estrangeiro, e o importador respondem, independentemente da existência de culpa, pela reparação dos danos causados aos consumidores por defeitos decorrentes de projeto, fabricação, construção, montagem, fórmulas, manipulação, apresentação ou acondicionamento de seus produtos, bem como por informações insuficientes ou inadequadas sobre sua utilização e riscos;
- O contratado é obrigado a reparar, corrigir, remover e/ou substituir, às suas expensas, no total ou em parte, o objeto do contrato em que se verificarem incorreções resultantes nos estudos, projeto e solicitações.

#### **CLÁUSULA SEXTA – DAS OBRIGAÇÕES DA CONTRATANTE**

Sem prejuízo do integral cumprimento de todas as obrigações decorrentes das disposições deste contrato, cabe à CONTRATANTE:

I – Indicar formalmente o gestor e/ou o fiscal para acompanhamento da execução contratual.

II - Expedir Requisições de Serviços, com antecedência mínima de 03 (três) dias úteis da data de início da execução dos mesmos, com indicação do local em que o serviço deverá ser executado.

III - Efetuar os pagamentos devidos, de acordo com o estabelecido neste contrato.

IV - Exercer a fiscalização dos serviços.

V - Facilitar, por todos os meios, o exercício das funções da CONTRATADA, dando-lhe acesso às suas instalações, promovendo o bom entendimento entre seus servidores e os empregados da CONTRATADA e cumprindo suas obrigações estabelecidas neste contrato.

VI – Fiscalização:

- Fiscalização é a atividade que deve ser realizada de modo sistemático pelo contratante e seus prepostos, com a finalidade de verificar o cumprimento das disposições contratuais, técnicas e administrativas em todos os seus aspectos.
- O contratante manterá, desde o início dos serviços até o recebimento definitivo, profissional ou equipe de fiscalização constituída de profissionais habilitados, os quais deverão ter experiência técnica necessária ao acompanhamento e controle dos serviços relacionados com o tipo de serviços que estão sendo executada. Os fiscais poderão ser servidores do órgão da Administração ou pessoas contratadas para esse fim.

VII - Os principais aspectos a serem observados pela fiscalização para a execução dos serviços devem atender às seguintes normas e práticas complementares:

- Códigos, leis, decretos, portarias e normas federais, estaduais e municipais, inclusive normas de concessionárias de serviços públicos;
- Instruções e resoluções dos órgãos do sistema Confea/CREA;
- Normas técnicas da ABNT e do Instituto Nacional de Metrologia, Normalização e Qualidade Industrial (Inmetro).

#### VIII - Forma de Entrega dos Serviços

Será realizada vistoria que comprove a adequação do objeto aos termos contratuais.

### **CLÁUSULA SÉTIMA – DAS CONDIÇÕES DE RECEBIMENTO DO OBJETO**

O objeto deste contrato será entregue, em uma única parcela, conforme solicitado no Termo de Referência, acompanhado da nota fiscal/fatura representativa da prestação dos serviços, de acordo com o estabelecido no “caput” da cláusula oitava deste instrumento.

### **PARÁGRAFO ÚNICO**

Havendo rejeição dos serviços, no todo ou em parte, a CONTRATADA deverá refazê-los no prazo fixado pela CONTRATANTE, observando as condições estabelecidas para a prestação.

### **CLÁUSULA OITAVA – DOS PAGAMENTOS**

Para efeito de pagamento, a CONTRATADA encaminhará a *(ESPECIFICAR A UNIDADE COM O RESPECTIVO ENDEREÇO)*, após a realização dos serviços, a respectiva nota fiscal/fatura, acompanhada do relatório dos serviços prestados no período a que o pagamento se referir.

**8.1** - O pagamento será efetuado no prazo de 30 (trinta) dias pela CONTRATANTE (Decreto Estadual nº 43.914, de 26.03.99), contados da data de entrada da nota fiscal/fatura, no Setor de Despesas da Fundação Florestal, sito à Rua do Horto, 931 – prédio nº 2 – 1º andar, à vista do respectivo Termo de Recebimento Definitivo do Objeto ou Recibo, na forma prevista no parágrafo terceiro, da cláusula oitava.

**8.2** - As notas fiscais/faturas que apresentarem incorreções serão devolvidas à CONTRATADA e seu vencimento ocorrerá 30 (trinta) dias após a data de sua apresentação válida.

**8.3** - O pagamento será feito mediante crédito em conta corrente da CONTRATADA junto ao **Banco do Brasil S/A Agência \_\_\_\_\_ - Conta Corrente \_\_\_\_\_**, após o atestado do gestor do contrato.

**8.4** - O pagamento somente será efetuado mediante verificação da validade da Certidão Negativa de Débito – CND, da Certidão de Regularidade junto ao Fundo de Garantia por Tempo de Serviço (FGTS) – CRF e INSS da CONTRATADA.

**8.5** - Constitui condição para a realização dos pagamentos a inexistência de registros em nome da Contratada no “Cadastro Informativo dos Créditos não Quitados de Órgãos e Entidades Estaduais do Estado de São Paulo – CADIN ESTADUAL”, o qual deverá ser consultado por ocasião da realização de cada pagamento e inexistência de débitos junto ao sistema de Seguridade Social INSS (art 195 da CF) e inexistência de débitos junto ao Fundo de Garantia – FGTS.

**8.6** - Havendo atraso nos pagamentos, sobre o valor devido incidirá correção monetária nos termos do artigo 74 da Lei Estadual nº 6.544/89, bem como juros moratórios, à razão de 0,5% (meio por cento) ao mês, calculados *pro rata tempore*, em relação ao atraso verificado.

#### **CLÁUSULA NONA – DA FISCALIZAÇÃO E DO CONTROLE DA REALIZAÇÃO DOS SERVIÇOS**

A CONTRATANTE exercerá a fiscalização dos serviços de modo a assegurar o efetivo cumprimento da execução do objeto contratado.

**9.1** - A fiscalização dos serviços pela CONTRATANTE não exclui nem reduz a completa responsabilidade da CONTRATADA pela inobservância de qualquer obrigação assumida.

**9.2** - A fiscalização do contrato e aprovação da execução dos serviços estará sob a responsabilidade da Fundação Florestal, que indica o Sr. \_\_\_\_\_ (NOME DO SERVIDOR RESPONSÁVEL), do \_\_\_\_\_ (INDICAR O SETOR EM QUE O SERVIDOR ESTA LOTADO).

#### **CLÁUSULA DÉCIMA - DA GARANTIA**

Fica dispensada a prestação de garantia à execução contratual.

#### **CLÁUSULA DÉCIMA PRIMEIRA – DA SUBCONTRATAÇÃO, DA CESSÃO OU DA TRANSFERÊNCIA DOS DIREITOS E OBRIGAÇÕES CONTRATUAIS**

A CONTRATADA não poderá subcontratar total ou parcialmente o objeto deste contrato, bem como cedê-lo ou transferi-lo, no todo ou em parte.

#### **CLÁUSULA DÉCIMA SEGUNDA – DA ALTERAÇÃO DA QUANTIDADE DOS SERVIÇOS CONTRATADOS**

A CONTRATADA fica obrigada a aceitar, nas mesmas condições contratadas, os acréscimos ou supressões que se fizerem necessários ao objeto, a critério exclusivo da CONTRATANTE, até o limite de 25% (vinte e cinco por cento) do valor atualizado do contrato.

#### **PARÁGRAFO ÚNICO**

Eventual alteração será obrigatoriamente formalizada por meio de Termo Aditivo ao presente contrato, respeitadas as disposições da Lei Federal nº 8.666/93.

#### **CLÁUSULA DÉCIMA TERCEIRA – DAS SANÇÕES PARA O CASO DE INADIMPLEMENTO**

Se a CONTRATADA inadimplir as obrigações assumidas, no todo ou em parte, ficará sujeita as sanções previstas nos artigos 86 e 87 da Lei Federal nº 8.666/93, artigos 80 e 81 da Lei Estadual nº 6.544/89, de acordo com o estipulado na Resolução nº 57/2013, no que couber.

**13.1** - A CONTRATANTE reserva-se o direito de descontar do valor das faturas, os valores correspondentes às multas que eventualmente forem aplicadas por descumprimento de cláusulas contratuais, ou, quando for o caso, efetuará a cobrança judicialmente.

**13.2** - As multas são autônomas e a aplicação de uma não exclui a de outra.

**13.3** - Ficar impedida de licitar e contratar com a Administração direta e autárquica do Estado de São Paulo pelo prazo de até 5 (cinco) anos, ou enquanto perdurarem os motivos determinantes da punição, a pessoa, física ou jurídica, que praticar quaisquer atos previstos no artigo 7º da Lei Federal nº 10.520, de 17 de julho de 2002, c.c. o artigo 15 da Resolução CEGP-10 de 19 de novembro de 2002.

**13.4** - A sanção de que trata o subitem anterior poderá ser aplicada juntamente com as multas previstas na RESOLUÇÃO SMA Nº 57, DE 12 DE JULHO DE 2013, garantindo o exercício de prévia e ampla defesa, e registrada no CAUFESP.

#### **CLÁUSULA DÉCIMA QUARTA – DA RESCISÃO E DO RECONHECIMENTO DOS DIREITOS DA CONTRATANTE**

O contrato poderá ser rescindido, na forma, com as consequências e pelos motivos previstos nos artigos 75 a 82 da Lei Estadual n. 6.544/89 e artigos 77 a 80 e 86 a 88, da Lei Federal n. 8.666/93.

#### **PARÁGRAFO ÚNICO**

A CONTRATADA, reconhece, desde já, os direitos da CONTRATANTE nos casos de rescisão administrativa, prevista no Artigo 79 da Lei Federal nº 8.666/93, e no art. 77 da Lei 6.544/89.

#### **CLÁUSULA DÉCIMA QUINTA – DAS DISPOSIÇÕES FINAIS**

Fica ajustado, ainda que:

I - Consideram-se partes integrantes do presente contrato, como se nele estivessem transcritos :

- a) o Edital [E-32/2016](#) e seus anexos;
- b) a proposta apresentada pela CONTRATADA;
- c) a Resolução SMA-57, de 13/07/13

#### **CLÁUSULA DÉCIMA SEXTA - DO FORO**

Fica desde já eleito, com exclusão de qualquer outro, por mais privilegiado que seja ou venha a ser, o Foro da Comarca de São Paulo, para dirimir as questões oriundas do presente Contrato.



E, por estarem assim justas e contratadas, assinam o presente em 02 (duas) vias de igual teor e único efeito, na presença das testemunhas abaixo.

São Paulo,        de                    de 2016.

**CONTRATANTE**

**CONTRATADA**

**TESTEMUNHAS:**

**ANEXO VII - TERMO DE CIÊNCIA E NOTIFICAÇÃO – TRIBUNAL DE CONTAS DO ESTADO**

CONTRATANTE: FUNDAÇÃO FLORESTAL

CONTRATADA: XXXXXXXXXXXXXXXXXXXXX

CONTRATO Nº: XX/XXXX/XXX

OBJETO: REFORMA DAS INSTALAÇÕES DO CENTRO DE VISITANTES DA ESTAÇÃO ECOLÓGICA DO CAETETUS.

Na qualidade de Contratante e Contratada, respectivamente, do Termo acima identificado, e, cientes do seu encaminhamento ao TRIBUNAL DE CONTAS DO ESTADO, para fins de instrução e julgamento, damo-nos por CIENTES e NOTIFICADOS para acompanhar todos os atos da tramitação processual, até julgamento final e sua publicação e, se for o caso e de nosso interesse, para, nos prazos e nas formas legais e regimentais, exercer o direito da defesa, interpor recursos e o mais que couber.

Outrossim, estamos CIENTES, doravante, de que todos os despachos e decisões que vierem a ser tomados, relativamente ao aludido processo, serão publicados no Diário Oficial do Estado, Caderno do Poder Legislativo, parte do Tribunal de Contas do Estado de São Paulo, de conformidade com o Artigo 90 da Lei Complementar nº 709, de 14 de janeiro de 1993, iniciandos e, a partir de então, a contagem dos prazos processuais.

São Paulo, XX de XXXXXX de XXXX.

\_\_\_\_\_  
<NOME>

CONTRATANTE

\_\_\_\_\_  
<NOME>

CONTRATADA

## ANEXO VIII – RESOLUÇÃO SMA 57/2013

PUBLICADO NO DIÁRIO OFICIAL DO DIA 13/07/2013

Resolução SMA-57, de 12-07-2013

Dispõe sobre a aplicação das sanções de advertência multas relativas aos procedimentos de contratação, no âmbito da Secretaria de Estado do Meio Ambiente.

O Secretário de Estado do Meio Ambiente, no uso de suas atribuições legais, com fundamento no artigo 3º do Decreto estadual 31.138, de 09-01-1990, com a redação dada pelo artigo 2º do Decreto estadual 33.701, de 22-08-1991, e considerando as disposições das Leis federais 8.666, de 21-06-1993, e 10.520, de 17-07-2002, e da Lei estadual 6.544, de 22-06-1989,

RESOLVE:

### CAPÍTULO I - DAS DISPOSIÇÕES GERAIS

Artigo 1º - A aplicação das sanções de natureza pecuniária de advertência, a que se referem o artigo 7º da Lei federal 10.520, de 17-07-2002, os artigos 81, 86 e 87, I e II, da Lei federal 8.666, de 21-06-1993, e os artigos 79, 80 e 81, I e II, da Lei estadual 6.544, de 22-06-1989, obedecerá às normas estabelecidas na presente Resolução.

Artigo 2º - As sanções serão aplicadas com observância dos princípios da razoabilidade e da proporcionalidade.

Artigo 3º - As sanções serão aplicadas após regular processo administrativo com garantia de prévia e ampla defesa, observado, o que couber, o procedimento estabelecido nas instruções contidas na Resolução da Casa Civil 52, de 19-07-2005, do Comitê de Qualidade da Gestão Pública, ou em outro ato regulamentar que a substituir.

### CAPÍTULO II - DOS PRAZOS

Artigo 4º - O prazo para apresentação de defesa prévia será de 5 (cinco) dias úteis.

Artigo 5º - Da decisão, caberá recurso, no prazo de 5 (cinco) dias úteis, contados da notificação.

Artigo 6º - A contagem dos prazos de entrega e de início de execução será feita em dias corridos, iniciando-se no primeiro dia útil subsequente à data estabelecida no instrumento contratual.

Parágrafo único - Só se iniciam e vencem os prazos referidos neste artigo em dia de expediente na Secretaria de Estado do Meio Ambiente.

### CAPÍTULO III - DAS SANÇÕES APLICÁVEIS

Artigo 7º - A inexecução total ou parcial de contratos, assim como a execução irregular ou o atraso injustificado na execução, sujeitará o contratado à aplicação das seguintes sanções:

I - advertência; e/ou

II - multas.

Artigo 8º - A pena de advertência será aplicada a critério da autoridade, quando o contratado infringir obrigação contratual pela primeira vez, exceto nas contratações decorrentes de certames realizados na modalidade pregão, prevista na Lei federal 10.520, de 17-07-2002.

Artigo 9º - A pena de multa será assim aplicada:

I - de 30% do valor total corrigido da avença, no caso de inexecução total do contrato;

II - de 30% do valor corrigido da avença, relativo à parte da obrigação não cumprida, no caso de inexecução parcial do contrato;

III - de 1% do valor corrigido da avença, no caso de atraso injustificado na execução do contrato, acrescido de:

a) 0,2% ao dia, para atrasos de até 30 dias;

b) 0,4% ao dia, para atrasos superiores a 30 dias, no que exceder ao prazo previsto na alínea “a” deste inciso.

§ 1º - Os percentuais de que tratam as alíneas “a” e “b”, do inciso III, deste artigo, incidirão sobre o valor total corrigido do contrato.

§ 2º - A reincidência no descumprimento do prazo de entrega ensejará a aplicação da multa em dobro.

§ 3º - O valor correspondente à multa aplicada poderá ser, a critério da Administração, descontado dos pagamentos devidos em decorrência da execução do contrato que ensejou a sanção, ou descontado da garantia prestada para o mesmo contrato.

§ 4º - Inexistindo o desconto nos moldes previstos no §3º, deste artigo, o correspondente valor deverá ser recolhido, através de guia apropriada, no prazo de 10 (dez) dias corridos contados da notificação.

§ 5º - O valor da penalidade ficará restrito ao valor total do contrato.

§ 6º - A aplicação da penalidade de multa independe de prévia aplicação de penalidade de advertência.

Artigo 10 - O atraso injustificado superior a 60 (sessenta) dias corridos será considerado inexecução total, salvo razões de interesse público expostos em ato motivado da autoridade competente.

Artigo 11 - A recusa injustificada, impedimento de corrente de descumprimento de obrigações assumidas durante a licitação ou impedimento legal do adjudicatário em assinar o instrumento de contrato ou retirar instrumento equivalente, dentro do prazo estabelecido pela Administração, caracteriza o descumprimento total da obrigação assumida, sujeitando-o à multa de 30% valor total corrigido da avença.

Parágrafo único - o valor da multa de que trata este artigo, deverá ser recolhido, através de guia apropriada, no prazo de 10(dez) dias corridos contados da notificação.

Artigo 12 - O não pagamento das multas no prazo e formas indicados, implicará no registro de devedor no Cadastro Informativo dos Créditos não Quitados de Órgãos e Entidades Estaduais - CADIN e na inscrição do débito na Dívida Ativa do Estado para cobrança judicial.

Artigo 13 - As penalidades previstas neste capítulo poderão ser aplicadas isolada ou cumulativamente, inclusive com as demais penalidades previstas nas Leis federais 8.666, de 21-06-1993, e 10.520, de 17-07-2002, e na Lei estadual 6.544, de 22-06-1989, observadas as prescrições legais pertinentes e as disposições estabelecidas nos respectivos instrumentos convocatórios e de contratos.

Artigo 14 - Independentemente das sanções estabelecidas os incisos I e II, do artigo 9º, artigo 11 e artigo 13, a adjudicatária/contratada, em razão de sua inadimplência, arcará, ainda, a título de perdas e danos, com a correspondente diferença de preços verificada em nova contratação, se nenhum dos classificados remanescentes aceitar a contratação nos termos propostos pela inadimplente.

#### CAPÍTULO IV - DA COMPETÊNCIA

Artigo 15 - São competentes para aplicar, no âmbito das respectivas unidades de despesas, as sanções de advertência multa, estabelecidas nesta Resolução, os ordenadores de despesas.

#### CAPÍTULO V - DAS DISPOSIÇÕES FINAIS

Artigo 16 - O valor das multas terá como base de cálculo o valor da contratação, reajustado, e atualizado monetariamente pelo índice da Unidade Fiscal do Estado de São Paulo - UFESP, desde a data do descumprimento da obrigação até a data do efetivo recolhimento.

Artigo 17 - A contagem do prazo será suspensa quando do recebimento provisório do material ou serviço, sendo retomado quando não aceito pelo contratante, a partir do primeiro dia útil seguinte ao da notificação da recusa.

Artigo 18 - Observado as disposições desta Resolução, a autoridade só poderá deixar de aplicar a sanção se verificado que:

I - não houve infração ou que o notificado não foi o seu autor;

II - a infração decorreu de caso fortuito ou força maior.

Artigo 19 - Esgotada a instância administrativa, as penalidades deverão ser registradas no Cadastro Unificado de Fornecedores do Estado de São Paulo - CAUFESP, ou comunicadas às autoridades competentes, para fins de registro no referido Cadastro.

Artigo 20 - As disposições desta Resolução aplicam-se, também, aos contratos decorrentes de dispensa ou inexigibilidade de licitação.

Artigo 21 - Cópia desta Resolução deverá, obrigatoriamente, integrar os atos convocatórios dos certames, ou, nos casos de contratações com dispensa ou inexigibilidade de licitação, dos respectivos instrumentos de contrato.

Artigo 22 - Quanto às omissões desta Resolução, aplicam-se as disposições legais e regulamentares pertinentes.

Artigo 23 - A Chefia de Gabinete poderá expedir normas complementares, quando julgar necessárias, para orientação das ações a serem adotadas pelas unidades da Secretaria de Estado do Meio Ambiente, no cumprimento das disposições desta Resolução.

Artigo 24 - Esta Resolução entra em vigor na data de sua publicação.

**ANEXO IX - ATESTADO DE VISTORIA**

Processo nº 258/2016

Pregão Eletrônico - nº E- 32/2016

**REFORMA DAS INSTALAÇÕES DO CENTRO DE VISITANTES DA ESTAÇÃO ECOLÓGICA DO CAETETUS, FRANCO DA ROCHA**

A APRESENTAÇÃO DO ATESTADO É OBRIGATÓRIA JUNTAMENTE COM A DOCUMENTAÇÃO DE HABILITAÇÃO

(ESTE MODELO DEVERÁ SER REDIGIDO PELO GESTOR DA UNIDADE EM PAPEL TIMBRADO DA FUNDAÇÃO FLORESTAL)

À

FUNDAÇÃO PARA A CONSERVAÇÃO E A PRODUÇÃO FLORESTAL DO ESTADO DE SÃO PAULO

**ATESTADO DE VISTORIA DAS ÁREAS**

**DECLARO**, para os devidos fins, que o Sr. (a) (nome do representante da empresa) RG Nº. \_\_\_\_\_ representante da empresa (nome da empresa), CNPJ Nº. \_\_\_\_\_, efetuou vistoria nas áreas estabelecidas para a **REFORMA DAS INSTALAÇÕES DO CENTRO DE VISITANTES DA ESTAÇÃO ECOLÓGICA DO CAETETUS**, através do Pregão Eletrônico nº 32/2016, em conjunto com o Gestor da Unidade desta Fundação Florestal.

Município, \_\_\_\_\_, de \_\_\_\_\_ de 2016.

Assinatura: \_\_\_\_\_

Gestor da Unidade

Nome: XXXXXXXXXXXXXXXX

RG: XXXXXXXXXXXXXXXX



**ANEXO X - DADOS PARA FATURAMENTO**

**IMPORTANTE**

1) As informações relacionadas abaixo deverão constar na nota fiscal:

**FUNDAÇÃO PARA CONSERVAÇÃO E PRODUÇÃO FLORESTAL DO ESTADO DE  
SÃO PAULO**

**CNPJ nº 56.825.110/0001-47**

**Inscrição Estadual nº 111.796.293.112**

**Endereço: Rua do Horto, 931, Horto Florestal – São Paulo/ SP**

**CEP: 02377-000**

OBS: Chamamos a atenção de que deverá constar no campo apropriado o número da Inscrição Estadual.

2) **OBRIGATORIEDADE DA ENTREGA DA NOTA FISCAL ELETRÔNICA – NF-e**, conforme legislação abaixo:

*“Art. 7º - Deverão, obrigatoriamente, emitir Nota Fiscal Eletrônica – NF-e, modelo 55, em substituição à Nota Fiscal, modelo 1 ou 1-A, os contribuintes que: (Redação dada ao artigo pela Portaria CAT – 173/09, de 01-09-2009; DOE 02-09-2009).”*

*III – Independentemente da atividade econômica exercida, a partir de 1º de dezembro de 2010, realizarem operações: (Redação dada ao inciso pela Portaria CAT-184/10 de 30-11-2010; DOE 01-12-2010; Retificação DOE 04-12-2010).”*

**OBS 1 : Fica determinada a obrigatoriedade da apresentação da DANFE (Documento Auxiliar da Nota Fiscal Eletrônica), bem como da Nota Fiscal Eletrônica – NF-e a Fundação Florestal para providências.**

**OBS 2: A Fundação Florestal não tem isenção de ICMS e IPI**