



EDITAL DE PREGÃO ELETRÔNICO OBJETIVANDO A PRESTAÇÃO DE SERVIÇOS COMUNS CONTRATADOS SOB REGIME DE EMPREITADA POR PREÇO GLOBAL

PREÂMBULO: CONTRATAÇÃO DE SERVIÇOS DE TROCA E ALTERAÇÃO DE LOCAL DE ENTRADA DE MEDIÇÃO DE ENERGIA ELÉTRICA NO PE – JUQUERY.

EDITAL DE PREGÃO ELETRÔNICO n° E – 14/16

PROCESSO n° 697/2015

OFERTA DE COMPRA n° 261101260452016OC00015

ENDEREÇO ELETRÔNICO: www.bec.sp.gov.br; www.bec.fazenda.sp.gov.br

DATA DO INÍCIO DO PRAZO PARA ENVIO DA PROPOSTA ELETRÔNICA: 18/02/2016

DATA E HORA DA ABERTURA DA SESSÃO PÚBLICA: 07/03/2016 às 09:00h

O Senhor José Toledo Marques, Diretor Adjunto Administrativo e Financeiro, da Fundação para a Conservação e a Produção Florestal do Estado de São Paulo, usando a competência delegada pelos artigos 3º do Decreto estadual n° 47.297, de 06 de novembro de 2002, e de acordo com o Regulamento da Modalidade de Pregão no âmbito da Fundação Florestal – Resolução SMA 20/2003, torna público que se acha aberta, nesta Fundação, licitação na modalidade PREGÃO, a ser realizada por intermédio do sistema eletrônico de contratações denominado “Bolsa Eletrônica de Compras do Governo do Estado de São Paulo – Sistema BEC/SP”, com utilização de recursos de tecnologia da informação, denominada **PREGÃO ELETRÔNICO**, do tipo **MENOR PREÇO** – Processo n° FF 697/2015, objetivando a **CONTRATAÇÃO DE SERVIÇOS DE TROCA E ALTERAÇÃO DE LOCAL DE ENTRADA DE MEDIÇÃO DE ENERGIA ELÉTRICA NO PE – JUQUERY**, sob o regime de **empreitada por MENOR PREÇO GLOBAL**, que será regida pela Lei federal nº. 10.520, de 17 de julho de 2002, pelo Decreto n° 49.722, de 24 de junho de 2005, pelo regulamento anexo a Resolução n° CC-27, de 25/05/2006, CC-52, de 26/11/09, aplicando-se, subsidiariamente, no que couberem, as disposições da Lei federal nº. 8.666, de 21 de junho de 1993, da Lei estadual nº. 6.544, de 22 de novembro de 1989, do Decreto estadual n° 47.297, de 06 de novembro de 2002, da Resolução CEGP-10, de 19 de novembro de 2002, e demais normas regulamentares aplicáveis à espécie.

As propostas deverão obedecer às especificações deste instrumento convocatório e seus anexos e serão encaminhadas, por meio eletrônico, após o registro dos interessados em participar do certame e o credenciamento de seus representantes, no CAUFESP.

A sessão pública de processamento do Pregão Eletrônico será realizada no endereço eletrônico www.bec.sp.gov.br e www.bec.fazenda.sp.gov.br, no dia e hora mencionados no preâmbulo deste Edital e será conduzida pelo pregoeiro com o auxílio da equipe de apoio, designados nos autos do processo em epígrafe e indicados no sistema pela autoridade competente.

I. DO OBJETO

1. A presente licitação tem por objeto **CONTRATAÇÃO DE SERVIÇOS DE TROCA E ALTERAÇÃO DE LOCAL DE ENTRADA DE MEDIÇÃO DE ENERGIA ELÉTRICA NO PE – JUQUERY**, conforme especificações constantes do Termo de Referência, que integra este edital como Anexo I.

II. DA PARTICIPAÇÃO

1. Poderão participar do certame todos os interessados em contratar com a Administração Estadual que estiverem registrados no CAUFESP, em atividade econômica compatível com



o seu objeto, sejam detentores de senha para participar de procedimentos eletrônicos e tenham credenciado os seus representantes, na forma estabelecida no regulamento que disciplina a inscrição no referido Cadastro.

1.1. O registro no CAUFESP, o credenciamento dos representantes que atuarão em nome da licitante no sistema de pregão eletrônico e a senha de acesso, deverão ser obtidos anteriormente à abertura da sessão pública e autorizam a participação em qualquer pregão eletrônico, realizado por intermédio do Sistema BEC/SP.

1.2. As informações a respeito das condições exigidas e dos procedimentos a serem cumpridos, para o registro no CAUFESP, para o credenciamento de representantes e para a obtenção de senha de acesso, estão disponíveis nos endereços eletrônico www.bec.sp.gov.br e www.bec.fazenda.sp.gov.br.

2. A participação no certame está condicionada, ainda, a que o interessado ao acessar, inicialmente, o ambiente eletrônico de contratações do Sistema BEC/SP, declare, mediante assinalação nos campos próprios, que inexistente qualquer fato impeditivo de sua participação no certame ou de sua contratação, que conhece e aceita os regulamentos do Sistema BEC/SP, relativos à Dispensa de Licitação, Convite e Pregão Eletrônico.

3. A licitante responde integralmente por todos os atos praticados no pregão eletrônico, por seus representantes devidamente credenciados, assim como pela utilização da senha de acesso ao sistema, ainda que indevidamente, inclusive por pessoa não credenciada como sua representante.

4. Cada representante credenciado, poderá representar apenas uma licitante, em cada pregão eletrônico.

5. O envio da proposta vinculará a licitante ao cumprimento de todas as condições e obrigações inerentes ao certame.

6. Para o exercício do direito de preferência de que trata o subitem 6, bem como para fruição do benefício da habilitação com irregularidade fiscal previsto na alínea "f", do subitem 9, ambos do item V deste edital, a condição de microempresa ou de empresa de pequeno porte que preencha as condições estabelecidas no artigo 34, da Lei Federal nº 11.488, de 15/06/2007, deverá constar do registro da licitante junto ao CAUFESP.

7. É vedada a contratação de qualquer familiar de funcionários desta Fundação Florestal que preste serviços nas unidades abrangidas pela mesma, nos mesmo parâmetros do art. 7º do Decreto 7203/2010, sob pena de responsabilização administrativa;

III - DAS PROPOSTAS

1. As propostas deverão ser enviadas por meio eletrônico disponível no endereço www.bec.sp.gov.br ou www.bec.fazenda.sp.gov.br, na opção PREGAO – ENTREGAR PROPOSTA, desde a divulgação da íntegra do Edital no referido endereço eletrônico até o dia e horário previstos no preâmbulo, devendo a licitante, para formulá-las, assinalar a declaração de que cumpre integralmente os requisitos de habilitação constantes do edital.

2. O preço **total** para a prestação dos serviços será ofertado no formulário eletrônico próprio, em moeda corrente nacional, em algarismos, apurados nos termos do subitem 4 deste item III, sem inclusão de qualquer encargo financeiro ou previsão inflacionária. Nos preços propostos deverão estar incluídos, além do lucro, todas as despesas e custos,



como por exemplo: transportes, tributos de qualquer natureza e todas as despesas, diretas ou indiretas, relacionadas com a prestação de serviços e fornecimento dos bens objeto da presente licitação.

2.1. Proposta apresentada por cooperativa de trabalho deverá discriminar os valores dos insumos, especialmente os dos serviços sobre os quais incidirá a contribuição previdenciária que constitui obrigação da Administração contratante, observadas as disposições do subitem 2.3 do item V e do subitem 1.1 do item X deste Edital.

3. O prazo de validade da proposta será de 60 (sessenta) dias.

4. A proposta de preço deverá ser orçada em valores vigentes na data prevista para apresentação da proposta em sessão pública, que será considerada a data de referência de preços.

IV - DA HABILITAÇÃO

1. O julgamento da habilitação se processará na forma prevista no subitem 9, do item V deste Edital, mediante o exame dos documentos a seguir relacionados, os quais dizem respeito a:

1.1. HABILITAÇÃO JURÍDICA

a) Registro empresarial na Junta Comercial, no caso de empresário individual (ou cédula de identidade em se tratando de pessoa física não empresária);

b) Ato constitutivo, estatuto ou contrato social atualizado e registrado na Junta Comercial, em se tratando de sociedade empresária;

c) Documentos de eleição ou designação dos atuais administradores, tratando-se de sociedades empresárias ou cooperativas;

d) Ato constitutivo atualizado e registrado no Registro Civil de Pessoas Jurídicas tratando-se de sociedade não empresária, acompanhado de prova da diretoria em exercício;

e) Decreto de autorização em se tratando de sociedade empresária estrangeira em funcionamento no país, e ato de registro ou autorização para funcionamento expedido pelo órgão competente, quando a atividade assim o exigir.

1.2. REGULARIDADE FISCAL

a) Prova de inscrição no Cadastro Nacional de Pessoas Jurídicas do Ministério da Fazenda (CNPJ) ou no Cadastro de Pessoas Físicas (CPF);

b) Prova de inscrição no Cadastro de Contribuintes Estadual e Municipal, relativo à sede ou ao domicílio da licitante, pertinente ao seu ramo de atividade e compatível com o objeto do certame;

c) Certidão de regularidade de débito com as Fazendas Estadual e Municipal, da sede ou do domicílio da licitante;

d) Certidão de regularidade de débito para com o Sistema de Seguridade Social (INSS) e o Fundo de Garantia por Tempo de Serviço (FGTS);



e) Certidão Conjunta Negativa de Débitos ou Positiva com efeitos de Negativa, relativa a tributos federais e dívida ativa da União.

1.3. QUALIFICAÇÃO ECONÔMICO-FINANCEIRA

a) Certidão negativa de falência, concordata, recuperação judicial e extrajudicial, expedida pelo distribuidor da sede da pessoa jurídica, ou de execução patrimonial expedida pelo distribuidor do domicílio da pessoa física.

a.1) Se a licitante for cooperativa, a certidão mencionada na alínea "a", deste subitem 1.3, deverá ser substituída por certidão negativa de ações de insolvência civil.

b) comprovação de capital social mínimo de 10% do valor total da contratação devendo ser feito na forma do artigo 31 inciso III do parágrafo 3º da Lei 8.666/93.

1.4. OUTRAS COMPROVAÇÕES

1.4.1 Declaração subscrita por representante legal da licitante, elaborada em papel timbrado, conforme Anexo V atestando que:

a) se encontra em situação regular perante o Ministério do Trabalho, conforme modelo anexo ao Decreto estadual nº 42.911, de 06/03/1998;

b) inexistente impedimento legal para licitar ou contratar com a Administração, inclusive em virtude das disposições da Lei estadual nº 10.218, de 12 de fevereiro de 1999;

c) atende às normas relativas à saúde e segurança do trabalho (parágrafo único, art. 117, Constituição do Estado).

d). Não emprega menores de 18 (dezoito) anos em trabalho noturno, perigoso ou insalubre, nem menores de 16 (dezesesseis) anos em qualquer trabalho, salvo na condição de aprendiz, a partir de 14 (quatorze) anos, em observância do disposto no inciso XXXIII do artigo 7º da Constituição Federal.

1.4.2. Prova de inexistência de débitos inadimplidos perante a Justiça do Trabalho, mediante a apresentação de certidão negativa, nos termos do Título VII-A da Consolidação das Leis do Trabalho, aprovada pelo Decreto Lei no 5.452, de 1/5/1943 e em conformidade com a Lei Federal no 12.440 de 07/07/2011.

1.5. VISITA TÉCNICA (OBRIGATÓRIA)

1. As empresas interessadas deverão realizar, obrigatoriamente, a Vistoria Técnica ao local onde serão realizados os serviços.

2. Para a realização da Vistoria Técnica as empresas interessadas deverão entrar em contato com a Fundação Florestal, agendar previamente, através do seguinte contato:

Setor de Engenharia e Infraestrutura da Fundação Florestal
Tel.: (11) 2997-5001
Email: josem@fflorestal.sp.gov.br
Responsável: José Roberto.

3. Na vistoria será permitida a participação de representantes legais, procuradores ou prepostos com poderes específicos ou credenciados pelas empresas interessadas, e



deverá ser realizada até um dia antes da data estabelecida para a realização da sessão pública.

4. Deverá apresentar um atestado devidamente assinado pelo responsável – Anexo VII do Edital, relacionadas no anexo I – Termo de Referencia.

2. DISPOSIÇÕES GERAIS

2.1. Na hipótese de não constar prazo de validade nas certidões apresentadas, a Administração aceitará como válidas as expedidas até 180 (cento e oitenta) dias imediatamente anteriores à data de apresentação das propostas.

V- DA SESSÃO PÚBLICA E DO JULGAMENTO

1. No dia e horário previstos neste edital, o Pregoeiro dará início à sessão pública do pregão eletrônico, com a abertura automática das propostas e a sua divulgação, pelo sistema, na forma de grade ordenatória, em ordem crescente de preços.

2. A análise das propostas pelo Pregoeiro visará o atendimento das condições estabelecidas neste Edital e seus anexos.

2.1. Serão desclassificadas as propostas:

a) cujo objeto não atenda as especificações, prazos e condições fixados no Edital;

b) que apresentem preço baseado exclusivamente em proposta das demais licitantes;

c) que por ação da licitante ofertante contenham elementos que permitam a sua identificação.

2.1.1. A desclassificação se dará por decisão motivada do Pregoeiro.

2.2. Serão desconsideradas ofertas ou vantagens baseadas nas propostas das demais licitantes.

2.3. O eventual desempate de propostas do mesmo valor, será promovido pelo sistema, com observância dos critérios legais estabelecidos para tanto.

3. Nova grade ordenatória será divulgada pelo sistema, contendo a relação das propostas classificadas e das desclassificadas.

4. Será iniciada a etapa de lances, com a participação de todas as licitantes detentoras de propostas classificadas.

4.1. A formulação de lances será efetuada, exclusivamente, por meio do sistema eletrônico.

4.1.1. Os lances deverão ser formulados em valores distintos e decrescentes, inferiores à proposta de menor preço, ou em valores distintos e decrescentes inferiores ao do último valor apresentado pela própria licitante ofertante, observada, em ambos os casos, a redução mínima entre eles de:

- **Item 01: R\$ 70,00 (SETENTA REAIS)**



Aplicável, inclusive, em relação ao primeiro formulado, prevalecendo o primeiro lance recebido, quando ocorrerem 2 (dois) ou mais lances do mesmo valor.

4.1.1.1. A aplicação do valor de redução mínima entre os lances incidirá sobre o preço **total**.

4.2. A etapa de lances terá a duração inicial de 15 (quinze) minutos.

4.2.1. A duração da etapa de lances será prorrogada automaticamente pelo sistema, visando à continuidade da disputa, quando houver lance admissível ofertado nos últimos 3 (três) minutos do período de que trata o subitem 4.2 ou nos sucessivos períodos de prorrogação automática.

4.2.1.1. Não havendo novos lances ofertados nas condições estabelecidas no subitem 4.2.1, a duração da prorrogação encerrar-se-á, automaticamente, quando atingido o terceiro minuto contado a partir do registro no sistema, do último lance que ensejar prorrogação.

4.3. No decorrer da etapa de lances, as licitantes serão informadas pelo sistema eletrônico:

a) dos lances admitidos e dos inválidos, horários de seus registros no sistema e respectivos valores;

b) do tempo restante para o encerramento da etapa de lances.

4.4. A etapa de lances será considerada encerrada, findos os períodos de duração indicados no subitem 4.2.

5. Encerrada a etapa de lances, o sistema divulgará a nova grade ordenatória, contendo a classificação final, em ordem crescente de valores.

5.1. Para essa classificação, será considerado o último preço ofertado por licitante.

6. Com base na classificação a que alude o subitem 5 deste item, será assegurada às licitantes microempresas e empresas de pequeno porte que preferência à contratação, observadas as seguintes regras:

6.1. A microempresa ou empresa de pequeno porte, detentora da proposta de menor valor, dentre aquelas cujos valores sejam iguais ou superiores até 5% (cinco por cento) ao valor da proposta melhor classificada, será convocada pelo pregoeiro, para que apresente preço inferior ao da melhor classificada, no prazo de 5 (cinco) minutos, sob pena de preclusão do direito de preferência.

6.1.1. A convocação recairá sobre a licitante vencedora de sorteio, no caso de haver propostas empatadas nas condições do subitem 6.1.

6.2. Não havendo a apresentação de novo preço, inferior ao preço da proposta melhor classificada, serão convocadas para o exercício do direito de preferência, respeitada a ordem de classificação, as demais microempresas e empresas de pequeno porte, cujos valores das propostas se enquadrem nas condições indicadas no subitem 6.1.

6.3. Caso a detentora da melhor oferta, de acordo com a classificação de que trata o subitem 5, seja microempresa ou empresa de pequeno porte, não será assegurado o direito de preferência, passando-se, desde logo, à negociação do preço.



7. O Pregoeiro poderá negociar com o autor da oferta de menor valor, obtida com base nas disposições dos subitens 6.1 e 6.2, ou, na falta desta, com base na classificação de que trata o subitem 5 mediante troca de mensagens abertas no sistema, com vistas à redução do preço.

8. Após a negociação, se houver o Pregoeiro examinará a aceitabilidade do menor preço, decidindo, motivadamente, a respeito.

8.1. O critério de aceitabilidade dos preços ofertados será o de compatibilidade com os preços dos insumos e salário praticados no mercado, coerentes com a execução do objeto ora licitado, acrescidos dos respectivos encargos sociais e benefícios e despesas indiretas (BDI).

8.2. O Pregoeiro poderá a qualquer momento solicitar às licitantes a composição de preços unitários de serviços e/ou de materiais/equipamentos, bem como os demais esclarecimentos que julgar necessário.

9. Considerada aceitável a oferta de menor preço, passará o Pregoeiro ao julgamento da habilitação, observando as seguintes diretrizes:

a) Verificação dos dados e informações do autor da oferta aceita, constante do e-CAUFESP e extraídos dos documentos indicados no item IV deste edital;

b) Caso os dados e informações existentes no CAUFESP, não atendam aos requisitos estabelecidos no item IV deste Edital, o Pregoeiro verificará a possibilidade de suprir ou sanear eventuais omissões ou falhas, mediante consultas efetuadas por outros meios eletrônicos hábeis de informações.

b.1.) Essa verificação será certificada pelo Pregoeiro na ata da sessão pública, devendo ser anexados aos autos, os documentos passíveis de obtenção por meio eletrônico, salvo impossibilidade devidamente certificada e justificada.

c) A licitante poderá, ainda, suprir ou sanear eventuais omissões ou falhas, relativas ao cumprimento dos requisitos e condições de habilitação estabelecidos no Edital, mediante a apresentação de documentos, desde que os envie no curso da própria sessão pública do pregão e até a decisão sobre a habilitação, por meio de *fac-símile* para o email licitações@florestal.sp.gov.br.

c.1) Sem prejuízo do disposto nas alíneas “a”, “b”, “c”, “d” e “e”, deste subitem 9, serão apresentados, obrigatoriamente, por fax, os documentos a que se refere os subitens 1.5.1, do item IV, deste edital, bem como o subitem 1.3 e 1.4 do mesmo item IV.

d) A Administração não se responsabilizará pela eventual indisponibilidade dos meios eletrônicos hábeis de informações, no momento da verificação a que se refere a alínea “b” ou dos meios para a transmissão de cópias de documentos a que se refere a alínea “c”, ambas deste subitem 9. Na hipótese de ocorrerem essas indisponibilidades e/ou não sendo supridas ou saneadas as eventuais omissões ou falhas, na forma prevista nas alíneas “b” e “c”, a licitante será inabilitada, mediante decisão motivada.

e) Os originais ou cópias autenticadas por tabelião de notas, dos documentos enviados na forma constante da alínea “c” deverão ser apresentados no Núcleo de Licitações, Contratos e Compras, sito à Rua do Horto nº 931 – Prédio 2 – 1º Andar – Horto Florestal – São Paulo (entrada pela Av. Luiz Carlos Gentile de Laet altura do nº 600) , Capital, em até 02 (dois) dias após o encerramento da sessão pública, sob pena de invalidade do respectivo ato de habilitação e a aplicação das penalidades cabíveis.



f) Para habilitação de microempresas ou empresas de pequeno porte, não será exigida comprovação de regularidade fiscal, mas será obrigatória a apresentação dos documentos indicados no subitem 1.2, alíneas “a” a “e” do item IV deste Edital, ainda que os mesmos veiculem restrições impeditivas à referida comprovação;

g) Constatado o cumprimento dos requisitos e condições estabelecidos no Edital, a licitante será habilitada e declarada vencedora do certame.

h) Por meio de aviso lançado no sistema, o Pregoeiro informará as demais licitantes que poderão consultar as informações cadastrais da licitante vencedora utilizando opção disponibilizada no próprio sistema para tanto. Deverá, ainda, informar o teor dos documentos recebidos por fac-símile, ou por outro meio eletrônico.

10. A licitante habilitada nas condições da alínea “f” do subitem 9 deste item V, deverá comprovar sua regularidade fiscal, sob pena de decadência do direito à contratação, sem prejuízo da aplicação das sanções cabíveis.

11. A comprovação de que trata o subitem 10 deste item V deverá ser efetuada mediante a apresentação das competentes certidões negativas de débito, ou positivas com efeito de negativa, no prazo de 5 (cinco) dias úteis contados a partir do momento que a licitante for declarada vencedora do certame, prorrogável por igual período, a critério da Administração.

12. Ocorrendo a habilitação na forma indicada na alínea “f”, do subitem 9, a sessão pública será suspensa pelo Pregoeiro, observados os prazos previstos no subitem 11, para que a licitante vencedora possa comprovar a regularidade fiscal de que tratam os subitens 10 e 11 deste item V.

13. Por ocasião da retomada da sessão, o pregoeiro decidirá motivadamente sobre a comprovação ou não da regularidade fiscal de que tratam os subitens 10 e 11 deste item V, ou sobre a prorrogação de prazo para a mesma comprovação, observado o disposto no mesmo subitem 11.

14. Se a oferta não for aceitável, ou se o licitante desatender às exigências para a habilitação, ou não sendo saneada a irregularidade fiscal, nos moldes dos subitens 10 a 13, deste item V, o Pregoeiro, respeitada a ordem de classificação de que trata o subitem 5 do mesmo item V, examinará a oferta subsequente de menor preço, negociará com o seu autor, decidirá sobre a sua aceitabilidade e, em caso positivo, verificará as condições de habilitação e, assim, sucessivamente, até a apuração de uma oferta aceitável cujo autor atenda aos requisitos de habilitação, caso em que será declarado vencedor.

VI - DO RECURSO, DA ADJUDICAÇÃO E DA HOMOLOGAÇÃO.

1. Divulgado o vencedor ou, se for o caso, saneada a irregularidade fiscal nos moldes dos subitens 10 a 13 do item V, o Pregoeiro informará às licitantes, por meio de mensagem lançada no sistema, que poderão interpor recurso, imediata e motivadamente, por meio eletrônico, utilizando para tanto, exclusivamente, campo próprio disponibilizado no sistema.

2. Havendo a interposição de recurso na forma indicada no subitem 1 deste item, o Pregoeiro, por mensagem lançada no sistema, informará aos recorrentes que poderão apresentar memoriais contendo as razões de recurso, no prazo de 3 (três) dias após o encerramento da sessão pública, e às demais licitantes que poderão apresentar contra razões, em igual número de dias, os quais começarão a correr do término do prazo para apresentação de memoriais, sendo-lhes assegurada vista imediata dos autos, no



endereço da unidade promotora da licitação, ou seja, no Núcleo de Licitações, Contratos e Compras, sito à Rua do Horto nº 931 – Prédio 2 – 1º Andar – Horto Florestal – São Paulo (entrada pela Av. Luiz Carlos Gentile de Laet altura do nº 600), nesta Capital.

2.1 Os memoriais de recurso e as contra razões serão oferecidas, por meio eletrônico, no sítio www.bec.sp.gov.br ou www.bec.fazenda.sp.gov.br, opção RECURSO, e a apresentação de documentos relativos às peças antes indicadas, se houver, será efetuada mediante protocolo, no Núcleo de Licitações, Contratos e Compras, sito à Rua do Horto nº 931 – Prédio 2 – 1º Andar – Horto Florestal – São Paulo (entrada pela Av. Luiz Carlos Gentile de Laet altura do nº 600), nesta Capital, observados os prazos estabelecidos no subitem 2, deste item.

3. A falta da interposição na forma prevista no subitem 1 deste item importará a decadência do direito de recurso e o pregoeiro adjudicará o objeto do certame ao vencedor, na própria sessão, propondo à autoridade competente a homologação do procedimento licitatório.

4. Decididos os recursos e constatados a regularidade dos atos praticados, a autoridade competente adjudicará o objeto da licitação à licitante vencedora e homologará o procedimento licitatório.

5. O recurso terá efeito suspensivo e o seu acolhimento importará a invalidação dos atos insuscetíveis de aproveitamento.

6. A adjudicação será feita **considerando a totalidade do objeto**.

7. Se a vencedora da licitação for cooperativa de trabalho, deverá apresentar, no prazo de 02 (dois) dias úteis contado da data de adjudicação do objeto, os novos preços unitário e total para a contratação, a partir do valor total final obtido no certame.

7.1. Para apuração dos novos preços deverá ser expurgado o acréscimo indicado no subitem 2.3, do item V, deste Edital e o resultado da soma do novo preço total com o valor do acréscimo expurgado deverá ser igual ao valor total final obtido no certame;

7.2. Esses novos preços serão lançados pela cooperativa no próprio sistema do pregão eletrônico.

7.3. Se a cooperativa deixar de cumprir a obrigação estabelecida no subitem 7, deste item VI, no prazo ali mesmo assinalado, os preços unitário e total finais válidos para a contratação, serão apurados pelo Contratante, com a aplicação do percentual que retrate a redução obtida entre o valor total oferecido na proposta inicial e o valor total final obtido no certame, sobre o preço unitário ofertado na referida proposta, observado ainda, o disposto no subitem 7.1 deste item VI.

VII- DA DESCONEXÃO COM O SISTEMA ELETRÔNICO

1. À licitante caberá acompanhar as operações no sistema eletrônico, durante a sessão pública, respondendo pelos ônus decorrentes de sua desconexão ou da inobservância de quaisquer mensagens emitidas pelo sistema.

2. A desconexão do sistema eletrônico com o Pregoeiro, durante a sessão pública, implicará:

a) fora da etapa de lances, a sua suspensão e o seu reinício, desde o ponto em que foi interrompida. Neste caso, se a desconexão persistir por tempo superior a 15 (quinze)



minutos, a sessão pública deverá ser suspensa e reiniciada somente após comunicação expressa às licitantes de nova data e horário para a sua continuidade;

b) durante a etapa de lances, a continuidade da apresentação de lances pelas licitantes, até o término do período estabelecido no edital.

3. A desconexão do sistema eletrônico com qualquer licitante não prejudicará a conclusão válida da sessão pública ou do certame.

VIII - DO LOCAL, DAS CONDIÇÕES DE EXECUÇÃO DOS SERVIÇOS

1. O objeto desta licitação deverá ser executado em conformidade com o estabelecido no Anexo I – Termo de Referência deste Edital, correndo por conta da Contratada as despesas de seguros, transporte, tributos, encargos trabalhistas e previdenciários decorrentes da execução do objeto em questão.

2. O local da prestação de serviços é o abaixo descrito:

**Parque Estadual Juquery
Rod. Prefeito Luiz Salomão Chamma, 1.800, Vila Ramos, 07858-600 - Franco da Rocha, SP.
Tel.: (11) 4443-3106 / (11) 4449-5545**

X. DOS PAGAMENTOS E DO REAJUSTE DE PREÇOS

1. Os pagamentos serão efetuados mensalmente no prazo de 30 (trinta) dias (art. 2º do Decreto nº 32.117, de 10/08/1990, com redação dada pelo Decreto nº 43.914, de 26/03/1999), contado da data de medição dos serviços.

2. Constitui condição para a realização dos pagamentos a inexistência de registros em nome da Contratada no “Cadastro Informativo dos Créditos não Quitados de Órgãos e Entidades Estaduais do Estado de São Paulo – CADIN ESTADUAL”, o qual deverá ser consultado por ocasião da realização de cada pagamento.

3. Os pagamentos serão feitos mediante crédito aberto em conta corrente em nome da Contratada no Banco do Brasil S/A.

4. Havendo atraso nos pagamentos, sobre o valor devido incidirá correção monetária nos termos do artigo 74 da Lei estadual nº 6.544/1989, bem como juros moratórios, à razão de 0,5% (meio por cento) ao mês, calculados “pro rata tempore” em relação ao atraso verificado.

XI - DA CONTRATAÇÃO

1. A contratação decorrente desta licitação será formalizada mediante celebração de ORDEM DE SERVIÇOS, cuja minuta integra este edital como Anexo IV.

1.1. Se, por ocasião da formalização do contrato, as certidões de regularidade de débito da adjudicatária perante o Sistema de Seguridade Social (INSS), o Fundo de Garantia por Tempo de Serviço (FGTS), a Fazenda Nacional (Certidão Conjunta Negativa de Débitos ou Positiva com Efeitos de Negativa, relativa a tributos federais e dívida ativa da União) e a Certidão Negativa de Débitos Trabalhistas (CNDT) ou Positiva com Efeitos de Negativa, estiverem com os prazos de validade vencidos, o órgão licitante verificará a situação por meio eletrônico hábil de informações, certificando nos autos do processo a regularidade e anexando os documentos passíveis de obtenção por tais meios, salvo impossibilidade devidamente justificada.



1.2. Se não for possível atualizá-las por meio eletrônico hábil de informações, a Adjudicatária será notificada para, no prazo de 3 (três) dias úteis, comprovar a sua situação de regularidade de que trata o subitem 1.1 deste item XI, mediante a apresentação das certidões respectivas com prazos de validade em vigência, sob pena de a contratação não se realizar.

1.3. Constitui condição para a celebração da contratação a inexistência de registros em nome da adjudicatária no “Cadastro Informativo dos Créditos não Quitados de Órgãos e Entidades Estaduais do Estado de São Paulo – CADIN ESTADUAL” e a inexistência de registro no site de sanções administrativas, os quais deverão ser consultados por ocasião da respectiva celebração.

2. A adjudicatária deverá receber a ordem de serviço desta contratação.

3. Quando a Adjudicatária deixar de comprovar a regularidade fiscal, nos moldes dos subitens 10 e 11, ou na hipótese de invalidação do ato de habilitação com base no disposto na alínea “e”, do subitem “9”, todos do item V ou, ainda, quando convocada dentro do prazo de validade de sua proposta, não apresentar a situação regular de que tratam os subitens 1.1 e 1.3, ambos deste item XI, ou se recusar a assinar o contrato, serão convocadas as demais licitantes classificadas, para participar de nova sessão pública do pregão, com vistas à celebração da contratação.

3.1. Essa nova sessão será realizada em prazo, não inferior a 8 (oito) dias úteis, contado da divulgação do aviso.

3.2. A divulgação do aviso ocorrerá por publicação no Diário Oficial do Estado de São Paulo DOE e divulgação nos endereços eletrônicos www.bec.sp.gov.br ou www.bec.fazenda.sp.gov.br e www.imesp.com.br, opção “e-negociospublicos”.

3.3 Na sessão, respeitada a ordem de classificação, observar-se-ão as disposições dos subitens 7 a 10 do item V e subitens 1, 2, 3, 4 e 6 do item VI, todos deste Edital.

4. A execução dos serviços deverá ter início, a contar da data do recebimento da Ordem de Serviços.

XII - DAS SANÇÕES PARA O CASO DE INADIMPLEMENTO

1. Ficará impedida de licitar e contratar com a Administração direta e indireta do Estado de São Paulo, pelo prazo de até 5 (cinco) anos, a pessoa física ou jurídica, que praticar quaisquer atos previstos no artigo 7º da Lei federal nº10.520, de 17 de julho de 2002, c.c. o artigo 15 da Resolução CEGP10 de 19 de novembro de 2002.

2. A sanção de que trata o subitem anterior poderá ser aplicada juntamente com as multas previstas na Resolução SMA nº 57/13, de 12/07/2013, garantido o exercício de prévia e ampla defesa, e deverá ser registrada no CAUFESP e no sítio www.sancoes.sp.gov.br.

XIII - DA GARANTIA CONTRATUAL

1. Não será exigida a prestação de garantia para a contratação resultante desta licitação.

XIV - DAS DISPOSIÇÕES FINAIS



1. As normas disciplinadoras desta licitação serão interpretadas em favor da ampliação da disputa, respeitada a igualdade de oportunidade entre as licitantes, desde que não comprometam o interesse público, a finalidade e a segurança da contratação.
2. Das sessões públicas de processamento do Pregão serão lavradas atas circunstanciadas, observado o disposto no artigo 9º, inciso X, da Resolução CEGP-27/2006, a serem assinadas pelo Pregoeiro, e equipe de apoio.
3. O sistema manterá sigilo quanto à identidade das licitantes, para o pregoeiro até a etapa de negociação com o autor da melhor oferta e para os demais, até a etapa de habilitação.
4. O resultado deste Pregão e os demais atos pertinentes a esta licitação, sujeitos à publicação, serão divulgados no Diário Oficial do Estado e nos sítios eletrônicos www.imesp.com.br, opção “enegociospublicos” e www.bec.sp.gov.br ou www.bec.fazenda.sp.gov.br, opção “pregão eletrônico”.
5. Até 2 (dois) dias úteis anteriores à data fixada para abertura da sessão pública, qualquer pessoa poderá, por meio do sistema eletrônico, solicitar esclarecimentos, providências ou impugnar o ato convocatório do Pregão Eletrônico.
 - 5.1. A impugnação, assim como os pedidos de esclarecimentos e informações, será formulada em campo próprio do sistema, encontrado na opção EDITAL.
 - 5.2. As impugnações serão respondidas pelo subscritor do Edital e os esclarecimentos e informações prestados pelo pregoeiro, no prazo de até 1 (um) dia útil, anterior à data fixada para abertura da sessão pública.
 - 5.3. Acolhida a impugnação contra o ato convocatório, será designada nova data para realização da sessão pública.
6. Os casos omissos do presente Pregão serão solucionados pelo Pregoeiro, e as questões relativas ao sistema, pelo Departamento de Controle de Contratações Eletrônicas – DCC.
7. Integram o presente Edital:
 - Anexo I - Termo de Referência
 - Anexo II - Modelo de Planilha de Proposta Comercial
 - Anexo III - Planilha de Composição de Custos
 - Anexo IV – Ordem de Serviço
 - Anexo V - Modelo de Declaração
 - Anexo VI - Resolução SMA n.º 57/13
 - Anexo VII – Atestado de Vistoria
8. Para dirimir quaisquer questões decorrentes da licitação, não resolvidas na esfera administrativa, será competente o foro da Comarca da Capital do Estado de São Paulo.

São Paulo, 16 de fevereiro de 2016.

Elisabeth Sutter
Subscritora do Edital

José Toledo Marques
Diretor Adjunto Administrativo e Financeiro



ANEXO I – TERMO DE REFERÊNCIA

Objeto do contrato

Contratação de serviços de troca de padrão de entrada de energia elétrica no PEJ – PARQUE ESTADUAL JUQUERY, situado na Rod. Prefeito Luiz Salomão Chamma, 1.800, Vila Ramos, 07858-600 Franco da Rocha.



Figura 1 – Entrada do PE Juquery, guarita 2.



Figura 2 - Localização da guarita 2 no PE - Juquery via satélite.



Introdução

O Governo do Estado de São Paulo – Secretaria do Meio Ambiente através da FFLORESTAL – FUNDAÇÃO FLORESTAL, detém a responsabilidade de administrar, conservar, proteger e recuperar as Unidades de Conservação.

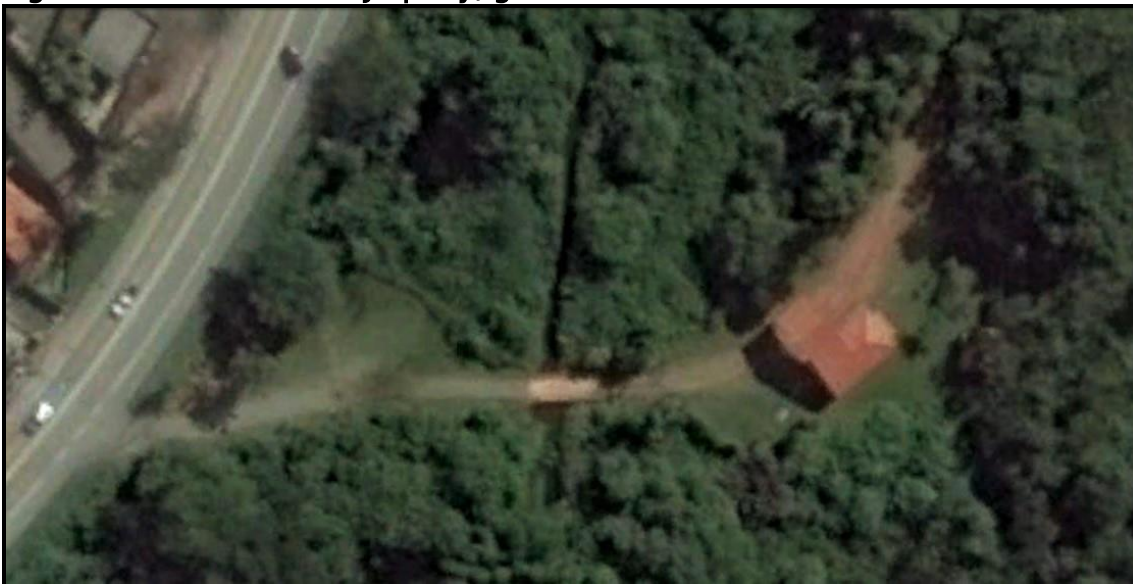
É também um objetivo, promover a conservação, o uso sustentável e a recuperação socioambiental das áreas vizinhas às Unidades de Conservação. Pretende-se com isso gerar benefícios sociais e ecológicos, promovendo a efetiva proteção da biodiversidade dos ambientes terrestres, marinhos e dos mananciais. Com objetivos mais específicos, pretende-se otimizar os sistemas de proteção das Unidades de Conservação (UC), criando-se infraestruturas para fiscalização e administração, melhorar a capacidade de gestão dessas unidades e incentivar o turismo sustentável nas áreas que tenham potencial.

Justificativa

Por se tratar de entrada muito antiga, houve uma notificação por parte de concessionária de energia elétrica para alteração da entrada para os padrões atuais, caso contrário, seria interrompido o fornecimento de energia elétrica até que se façam as correções e por ser a entrada em uma casa abandonada localizada a 300m da guarita, esta casa vem sofrendo constantes invasões e depredações, além de situar-se a uma distância muito longe da guarita, causando diversas interrupções e queda na qualidade da energia elétrica.

Serviços a Serem Executados

As atividades a serem executadas estão listadas abaixo:

- Troca do padrão de entrada de energia elétrica;
- Instalação de infraestrutura elétrica externa;
- Instalações de luminárias;
- Solicitação e obtenção de troca de padrão em concessionária;
- ART;
- As Built;
- Documentação.

Troca de Padrão de Entrada de Energia Elétrica

Troca de local e de padrão de entrada, conforme padrão da concessionária de energia elétrica, a Elektro Energia S.A.

Instalação de Infraestrutura Elétrica

Instalação de poste padrão com medidor conforme padrões da concessionária Elektro, instalação de fiação aérea, instalação de luminária e refletores.



Licenças e Autorizações

A Contratada deverá entrar com o pedido e a obtenção da autorização da troca do local e do padrão de entrada com medição perante a concessionária de energia elétrica.

ART

A responsabilidade e acompanhamento dos serviços deverão ser de um Engenheiro eletricista e deverá ser providenciado junto ao conselho de classe – CREA, a emissão de ANOTAÇÃO DE RESPONSABILIDADE TÉCNICA – ART de execução de todos os serviços e deverá ser entregue para o SEI – SETOR DE ENGENHARIA E INFRAESTRUTURA DA FUNDAÇÃO FLORESTAL para a liberação da OS - ORDEM DE SERVIÇO para início dos Serviços.

As Built

O As Built deverá seguir a **NBR 14645-1 ELABORAÇÃO DE “COMO CONSTRUÍDO” OU “AS BUILT” PARA EDIFICAÇÕES**. O trabalho consistirá no levantamento de todas as medidas existentes nas edificações, transformando as informações aferidas, em um desenho técnico que irá representar a atual situação da rede de tratamento de esgoto e etc.

Desta forma, cria-se um registro das alterações ocorridas durante a obra, facilitando a manutenção de futuras intervenções e serão fornecidos os desenhos em formato eletrônico DWG, PDF e em papel e assinados.

Documentação

Será de responsabilidade da Contratada a obtenção e envio de todas a documentação necessária para autorizações de mudança e troca de padrão de entrada bem como da ART e demais autorizações que façam necessárias.

Materiais

A Contratada deverá fornecer materiais e instalação de novo padrão de entrada de energia elétrica da concessionária Elektro Energias S.A., conforme descrição abaixo do material e do croqui em anexo e fornecimento de ART – Anotação de responsabilidade Técnica, de execução junto ao órgão do CREA – Conselho Regional de Engenharia e Agricultura e entrar com pedido de troca de padrão junto à concessionária de energia.

Padrão de entrada

Deverá ser fornecido poste homologado pela concessionária, em concreto, duplo T, altura de 7,5m, padrão monofásico A1 para fornecimento de carga C<5KW com tensão de 127/220 V e caixa de medição incorporada.

Em caso de dúvida, consultar norma Elektro ND.10 – FORNECIMENTO DE ENERGIA ELÉTRICA EM TENSÃO SECUNDÁRIA A EDIFICAÇÕES INDIVIDUAIS (<http://www.elektro.com.br/prestadores-de-servico/orientacoes-sobre-o-padrao-de-entrada>).



Infraestrutura

Fornecimento de cabos aéreos multiplexados, autossustentável, 0,6/1KV, com dois condutores isolado e neutro nu e em alumínio.

Fornecimento e instalação de poste em concreto, duplo T, capacidade de carga de 300DaN com acessórios.

Fornecimento de luminária tipo pública, para instalação em poste, com braço de 2m de comprimento com lâmpadas de vapor metálico.

Recebimento e Pagamento dos Serviços

Será realizada vistoria que comprove a adequação do objeto aos termos contratuais, ficando o contratado obrigado a reparar, corrigir, remover, reconstruir ou substituir, às suas expensas, no total ou em parte, o objeto do contrato em que se verificarem vícios, defeitos ou incorreções resultantes da execução ou de materiais empregados.

O prazo de conclusão dos serviços será de 15 (quinze) dias contado a partir da entrega da Ordem de Serviço da respectiva obra pelo Setor de Engenharia e Infraestrutura e terminará com a entrega do Termo de Recebimento Definitivo, conforme cronograma físico-financeiro, o pagamento será efetuado após 30 dias da emissão da Nota Fiscal.

Local da Obra

Situado na Rod. Prefeito Luiz Salomão Chamma, 1.800, Vila Ramos, 07858-600 Franco da Rocha.

Visita Técnica Obrigatória

Para participação no procedimento licitatório, é obrigatório que as empresas interessadas deverão vistoriar o local para tomar conhecimento das instalações e acesso.

Para a visita técnica, deverá ser marcada através de e-mail ou através do telefone abaixo indicado, em horário comercial de segunda à sexta-feira das 08:00 às 17:00 hrs, com o Setor de Engenharia e Infraestrutura da Fundação Florestal:

- E-mail: joserm@fflorestal.sp.gov.br, A/C José Roberto Muratore.
- Fone: (11) 2997-5001.

Obrigações da Contratada e da Contratante

Obrigações da Contratada

Durante a execução de serviços e obras, a contratada deverá cumprir as seguintes medidas:



- Providenciar junto ao CREA as ART referentes ao objeto do contrato e especialidades pertinentes, nos termos da Lei nº 6.496/1977;
- Efetuar o pagamento de todos os tributos e obrigações fiscais incidentes ou que vierem a incidir sobre o objeto do contrato, até o recebimento definitivo pelo contratante dos serviços e obras;
- Submeter à aprovação da fiscalização, até cinco dias após o início dos trabalhos, o plano de execução e o cronograma detalhado dos serviços elaborados em conformidade com o cronograma do contrato e técnicas adequadas de planejamento, bem como eventuais ajustes;
- O recebimento provisório ou definitivo não exclui a responsabilidade civil pela solidez e segurança do serviço, nem ético-profissional pela perfeita execução do contrato, dentro dos limites estabelecidos pela lei ou pela avença;
- Conforme dispõe o art. 441 da Lei nº 10.406/2002 (Código Civil), a coisa recebida em virtude de contrato comutativo pode ser enjeitada por vícios ou defeitos ocultos, que a tornem imprópria ao uso a que é destinada ou lhe diminuam o valor;
- Além disso, o art. 12 da Lei nº 8.078/1990 (Código de Proteção e Defesa do Consumidor) dispõe que o fabricante, produtor, construtor, nacional ou estrangeiro, e o importador respondem, independentemente da existência de culpa, pela reparação dos danos causados aos consumidores por defeitos decorrentes de projeto, fabricação, construção, montagem, fórmulas, manipulação, apresentação ou acondicionamento de seus produtos, bem como por informações insuficientes ou inadequadas sobre sua utilização e riscos;
- O contratado é obrigado a reparar, corrigir, remover e/ou substituir, às suas expensas, no total ou em parte, o objeto do contrato em que se verificarem incorreções resultantes nos estudos, projeto e solicitações.

Obrigações da Contratante

Fiscalização

- Fiscalização é a atividade que deve ser realizada de modo sistemático pelo contratante e seus prepostos, com a finalidade de verificar o cumprimento das disposições contratuais, técnicas e administrativas em todos os seus aspectos.
- O contratante manterá, desde o início dos serviços até o recebimento definitivo, profissional ou equipe de fiscalização constituída de profissionais habilitados, os quais deverão ter experiência técnica necessária ao



acompanhamento e controle dos serviços relacionados com o tipo de serviços que estão sendo executada. Os fiscais poderão ser servidores do órgão da Administração ou pessoas contratadas para esse fim.

Os principais aspectos a serem observados pela fiscalização para a execução dos serviços devem atender às seguintes normas e práticas complementares:

- Códigos, leis, decretos, portarias e normas federais, estaduais e municipais, inclusive normas de concessionárias de serviços públicos;
- Instruções e resoluções dos órgãos do sistema Confea/CREA;
- Normas técnicas da ABNT e do Instituto Nacional de Metrologia, Normalização e Qualidade Industrial (Inmetro).

Prazo de Execução dos Serviços

Será realizada vistoria que comprove a adequação do objeto aos termos contratuais, ficando o contratado obrigado a reparar, corrigir, remover, reconstruir ou substituir, às suas expensas, no total ou em parte, o objeto do contrato em que se verificarem vícios, defeitos ou incorreções resultantes da execução ou de materiais empregados.

O prazo de conclusão dos serviços será de 15 (quinze) dias contado a partir da entrega da Ordem de Serviço da respectiva obra pelo Setor de Engenharia e Infraestrutura e terminará com a entrega do Termo de Recebimento Definitivo, conforme cronograma físico-financeiro, o pagamento será efetuado após 30 dias da emissão da Nota Fiscal.

Supervisão dos Serviços

Será de responsabilidade da Fundação Florestal – Setor de Engenharia e Infraestrutura, que designará o gestor responsável pela supervisão e recebimento dos serviços.

A aprovação dos documentos entregues, não isenta da contratada de suas responsabilidades pela garantia da qualidade dos serviços especificados.

Anexo A – Croqui



FUNDAÇÃO FLORESTAL

Fls.

Processo FF 697/15

Rubrica

ANEXO A – CROQUI



ANEXO II – PLANILHA DE PROPOSTA COMERCIAL

PROCESSO Nº. **697/2015**

MODALIDADE: PREGÃO ELETRÔNICO - Nº. E- 14/16

À
FUNDAÇÃO PARA A CONSERVAÇÃO E A PRODUÇÃO FLORESTAL DO ESTADO DE SÃO PAULO
Rua do Horto, 931 –Prédio 2 -1ºAndar- Horto Florestal - São Paulo -SP

OBJETO:

- 1). Após analisarmos os termos da licitação em referência, bem como as condições previstas no Termo de Referência – Anexo I, propomo-nos a executar os serviços, objeto em referência, pelo valor total de R\$ _____ (_____), conforme planilha abaixo:
- 2) O preço acima é final e nele estão incluídos todos os custos, tributos, taxas, encargos sociais e demais despesas relativas ao serviço objeto da Licitação, de forma a se constituírem nas contraprestações a ser paga pela Fundação Florestal.

| DESCRIÇÃO | PERÍODO EXECUÇÃO SERVIÇOS | DE DOS | VALOR TOTAL |
|--|---------------------------|--------|-------------|
| Contratação de Serviços de troca e alteração de local de entrada de medições de energia elétrica no PE - Juquery | 15 (quinze) dias | | R\$ |
| TOTAL GERAL | | | R\$ |

3) Declaramos estar de acordo com todos os termos do Edital e seus Anexos.

4) O prazo de validade da proposta é de 60 (sessenta) dias consecutivos, a contar da data de sua apresentação à Fundação Florestal.

5) Os serviços serão executados no período de 15 (quinze) dias, conforme definido no Termo de Referência - Anexo I deste Edital.

6) Os pagamentos serão efetuados em 30 (trinta) dias contados da data de apresentação da Nota Fiscal devidamente aprovada.

Assinatura do Represente da empresa

Nome:

Cargo:

**ANEXO III - PLANILHA DE COMPOSIÇÃO DE PREÇOS**

| Ítem | Cód. CPOS | Descrição | Un | Quant | PMat | PMObra | PServ | Total |
|----------------------|-----------|--|----|--------|------|--------|-------|-------------|
| 1 | 680142 | Poste de concreto duplo T, 300 kg, H = 7,50 m | un | 2,00 | | | | |
| 2 | 371385 | Mini-disjuntor termomagnético, bipolar 220/380 V, corrente de 40 A até 50 A | un | 1,00 | | | | |
| 3 | 360302 | Caixa de medição polifásica (500 x 600 x 200) mm, padrão concessionárias | un | 2,00 | | | | |
| 4 | 380106 | Eletroduto de PVC rígido roscável de 1' - com acessórios | m | 12,00 | | | | |
| 5 | 420521 | Haste de aterramento de 5/8" x 3,00 m com conector | un | 2,00 | | | | |
| 6 | 042113 | Remoção de poste de concreto | un | 1,00 | | | | |
| 7 | S/ Cód. | Cabo de alumínio multiplexado de 2x16 + 1x16 mm ² , isolamento 0,6/1 kV | m | 100,00 | | | | |
| 8 | 390405 | Cabo de cobre nu, tempera mole, classe 2, de 16 mm ² | m | 5,00 | | | | |
| 9 | 420531 | Caixa de inspeção do terra cilíndrica em PVC rígido, diâmetro de 300 mm - h= 250 mm | un | 2,00 | | | | |
| | 420530 | Tampa para caixa de inspeção cilíndrica, aço galvanizado | un | 2,00 | | | | |
| 10 | 411102 | Luminária fechada para iluminação pública, sem alojamento para reator para lâmpada de vapor metálico | un | 2,00 | | | | |
| 11 | 411144 | Suporte tubular de fixação em poste para 1 luminária tipo pétala com acessórios | un | 2,00 | | | | |
| 12 | 410572 | Lâmpada de vapor metálico tubular, base E40 de 150 W | un | 6,00 | | | | |
| 13 | 410842 | Reator eletromagnético de alto fator de potência, para lâmpada vapor metálico 70 W / 220 V | un | 6,00 | | | | |
| 14 | 411207 | Projektor retangular fechado, para lâmpadas vapor metálico 70/150W, base E40 e vidro | un | 4,00 | | | | |
| 15 | 390201 | Cabo de cobre de 1,5 mm ² , isolamento 750 V - isolação em PVC 70°C | un | 50,00 | | | | |
| 16 | 401101 | Relé fotoelétrico 50/60 Hz 110/220 V - 1200 VA, completo | un | 6,00 | | | | |
| Total | | | | | | | | 0,00 |
| BDI (16%) | | | | | | | | 0,00 |
| Total com BDI | | | | | | | | 0,00 |

ANEXO IV

MODELO DE ORDEM DE SERVIÇOS

ORDEM DE SERVIÇOS Nº **Nº ___/16**

| | |
|-----------------------------|--|
| Processo Nº: | |
| Centro de Custo: | |
| Fornecedor: | |
| CNPJ: | |
| Endereço: | |
| Contato: | |
| Fone / Fax: | |
| Prazo de entrega: | |
| Condições de pagto.: | |
| Banco: | |
| Agência: | |
| Conta Corrente: | |

| Item | Siafísico | Descrição | Unidade | Qtde. | Unitário | Total |
|------|-----------|-----------|---------|-------|--------------|--------------|
| | | | | | | |
| | | | | | TOTAL | R\$ - |

São Paulo, ___ de _____ de 2016.



ANEXO V – DECLARAÇÃO DE SITUAÇÃO REGULAR JUNTO AO MINISTÉRIO DO TRABALHO, DE INEXISTÊNCIA DE FATO IMPEDITIVO PARA CONTRATAR COM A ADMINISTRAÇÃO E QUE NÃO CONTRATA MENORES DE 18 ANOS

_____ (nome da licitante) _____, CNPJ nº. _____, sediada _____, por intermédio de seu representante legal, infra-assinado, e para os fins do Pregão em epígrafe, DECLARA expressamente que conhece e aceita as condições constantes do Edital em referência e seus anexos, bem como:

- a) Até a presente data, inexistem fatos impeditivos para sua habilitação no presente processo licitatório, inclusive em virtude das disposições da Lei Estadual nº 10.218 de fevereiro de 1998, estando ciente da obrigatoriedade de declarar ocorrências posteriores;
- b) Não emprega menores de 18 (dezoito) anos em trabalho noturno, perigoso ou insalubre, nem menores de 16 (dezesseis) anos em qualquer trabalho, salvo na condição de aprendiz, a partir de 14 (quatorze) anos, em observância do disposto no inciso XXXIII do artigo 7º da Constituição Federal;
- c) Atende às normas de saúde e segurança do trabalho, em conformidade com a Lei Federal 6514 de 22/12/77 e com a Portaria 3.214 de 08/06/78;
- d) Encontra-se em situação regular perante o Ministério do Trabalho, conforme Decreto nº 42.911 de 06/03/98.

_____ , _____ de _____ de 2016.

(Local)

(Assinatura do responsável)

Nome: _____

Cédula de Identidade nº.: _____

ANEXO VI – RESOLUÇÃO SMA 57/2013

PUBLICADO NO DIÁRIO OFICIAL DO DIA 13/07/2013

Resolução SMA-57, de 12-07-2013

Dispõe sobre a aplicação das sanções de advertência multas relativas aos procedimentos de contratação, no âmbito da Secretaria de Estado do Meio Ambiente.

O Secretário de Estado do Meio Ambiente, no uso de suas atribuições legais, com fundamento no artigo 3º do Decreto estadual 31.138, de 09-01-1990, com a redação dada pelo artigo 2º do Decreto estadual 33.701, de 22-08-1991, e considerando as disposições das Leis federais 8.666, de 21-06-1993, e 10.520, de 17-07-2002, e da Lei estadual 6.544, de 22-06-1989,

RESOLVE:

CAPÍTULO I - DAS DISPOSIÇÕES GERAIS

Artigo 1º - A aplicação das sanções de natureza pecuniária de advertência, a que se referem o artigo 7º da Lei federal 10.520, de 17-07-2002, os artigos 81, 86 e 87, I e II, da Lei federal 8.666, de 21-06-1993, e os artigos 79, 80 e 81, I e II, da Lei estadual 6.544, de 22-06-1989, obedecerá às normas estabelecidas na presente Resolução.

Artigo 2º - As sanções serão aplicadas com observância dos princípios da razoabilidade e da proporcionalidade.

Artigo 3º - As sanções serão aplicadas após regular processo administrativo com garantia de prévia e ampla defesa, observado, o que couber, o procedimento estabelecido nas instruções contidas na Resolução da Casa Civil 52, de 19-07-2005, do Comitê de Qualidade da Gestão Pública, ou em outro ato regulamentar que a substituir.

CAPÍTULO II - DOS PRAZOS

Artigo 4º - O prazo para apresentação de defesa prévia será de 5 (cinco) dias úteis.

Artigo 5º - Da decisão, caberá recurso, no prazo de 5 (cinco) dias úteis, contados da notificação.

Artigo 6º - A contagem dos prazos de entrega e de início de execução será feita em dias corridos, iniciando-se no primeiro dia útil subsequente à data estabelecida no instrumento contratual.

Parágrafo único - Só se iniciam e vencem os prazos referidos neste artigo em dia de expediente na Secretaria de Estado do Meio Ambiente.

CAPÍTULO III - DAS SANÇÕES APLICÁVEIS

Artigo 7º - A inexecução total ou parcial de contratos, assim como a execução irregular ou o atraso injustificado na execução, sujeitará o contratado à aplicação das seguintes sanções:

I - advertência; e/ou

II - multas.

Artigo 8º - A pena de advertência será aplicada a critério da autoridade, quando o contratado infringir obrigação contratual pela primeira vez, exceto nas contratações decorrentes de certames realizados na modalidade pregão, prevista na Lei federal 10.520, de 17-07-2002.

Artigo 9º - A pena de multa será assim aplicada:

I - de 30% do valor total corrigido da avença, no caso de inexecução total do contrato;

II - de 30% do valor corrigido da avença, relativo à parte da obrigação não cumprida, no caso de inexecução parcial do contrato;

III - de 1% do valor corrigido da avença, no caso de atraso injustificado na execução do contrato, acrescido de:

a) 0,2% ao dia, para atrasos de até 30 dias;

b) 0,4% ao dia, para atrasos superiores a 30 dias, no que exceder ao prazo previsto na alínea "a" deste inciso.

§ 1º - Os percentuais de que tratam as alíneas "a" e "b", do inciso III, deste artigo, incidirão sobre o valor total corrigido do contrato.

§ 2º - A reincidência no descumprimento do prazo de entrega ensejará a aplicação da multa em dobro.

§ 3º - O valor correspondente à multa aplicada poderá ser, a critério da Administração, descontado dos pagamentos devidos em decorrência da execução do contrato que ensejou a sanção, ou descontado da garantia prestada para o mesmo contrato.

§ 4º - Inexistindo o desconto nos moldes previstos no §3º, deste artigo, o correspondente valor deverá ser recolhido, através de guia apropriada, no prazo de 10 (dez) dias corridos contados da notificação.

§ 5º - O valor da penalidade ficará restrito ao valor total do contrato.

§ 6º - A aplicação da penalidade de multa independe de prévia aplicação de penalidade de advertência.

Artigo 10 - O atraso injustificado superior a 60 (sessenta) dias corridos será considerado inexecução total, salvo razões de interesse público expostos em ato motivado da autoridade competente.

Artigo 11 - A recusa injustificada, impedimento de corrente de descumprimento de obrigações assumidas durante a licitação ou impedimento legal do adjudicatário em assinar o instrumento de contrato ou retirar instrumento equivalente, dentro do prazo estabelecido pela Administração, caracteriza o



descumprimento total da obrigação assumida, sujeitando-o à multa de 30% valor total corrigido da avença.

Parágrafo único - o valor da multa de que trata este artigo, deverá ser recolhido, através de guia apropriada, no prazo de 10(dez) dias corridos contados da notificação.

Artigo 12 - O não pagamento das multas no prazo e formas indicados, implicará no registro de devedor no Cadastro Informativo dos Créditos não Quitados de Órgãos e Entidades Estaduais - CADIN e na inscrição do débito na Dívida Ativa do Estado para cobrança judicial.

Artigo 13 - As penalidades previstas neste capítulo poderão ser aplicadas isolada ou cumulativamente, inclusive com as demais penalidades previstas nas Leis federais 8.666, de 21-06-1993, e 10.520, de 17-07-2002, e na Lei estadual 6.544, de 22-06-1989, observadas as prescrições legais pertinentes e as disposições estabelecidas nos respectivos instrumentos convocatórios e de contratos.

Artigo 14 - Independentemente das sanções estabelecidas os incisos I e II, do artigo 9º, artigo 11 e artigo 13, a adjudicatária/contratada, em razão de sua inadimplência, arcará, ainda, a título de perdas e danos, com a correspondente diferença de preços verificada em nova contratação, se nenhum dos classificados remanescentes aceitar a contratação nos termos propostos pela inadimplente.

CAPÍTULO IV - DA COMPETÊNCIA

Artigo 15 - São competentes para aplicar, no âmbito das respectivas unidades de despesas, as sanções de advertência multa, estabelecidas nesta Resolução, os ordenadores de despesas.

CAPÍTULO V - DAS DISPOSIÇÕES FINAIS

Artigo 16 - O valor das multas terá como base de cálculo o valor da contratação, reajustado, e atualizado monetariamente pelo índice da Unidade Fiscal do Estado de São Paulo - UFESP, desde a data do descumprimento da obrigação até a data do efetivo recolhimento.

Artigo 17 - A contagem do prazo será suspensa quando do recebimento provisório do material ou serviço, sendo retomado quando não aceito pelo contratante, a partir do primeiro dia útil seguinte ao da notificação da recusa.

Artigo 18 - Observado as disposições desta Resolução, a autoridade só poderá deixar de aplicar a sanção se verificado que:

I - não houve infração ou que o notificado não foi o seu autor;

II - a infração decorreu de caso fortuito ou força maior.

Artigo 19 - Esgotada a instância administrativa, as penalidades deverão ser registradas no Cadastro Unificado de Fornecedores do Estado de São Paulo - CAUFESP, ou comunicadas às autoridades competentes, para fins de registro no referido Cadastro.

Artigo 20 - As disposições desta Resolução aplicam-se, também, aos contratos decorrentes de dispensa ou inexigibilidade de licitação.

Artigo 21 - Cópia desta Resolução deverá, obrigatoriamente, integrar os atos convocatórios dos certames, ou, nos casos de contratações com dispensa ou inexigibilidade de licitação, dos respectivos instrumentos de contrato.

Artigo 22 - Quanto às omissões desta Resolução, aplicam-se as disposições legais e regulamentares pertinentes.

Artigo 23 - A Chefia de Gabinete poderá expedir normas complementares, quando julgar necessárias, para orientação das ações a serem adotadas pelas unidades da Secretaria de Estado do Meio Ambiente, no cumprimento das disposições desta Resolução.

Artigo 24 - Esta Resolução entra em vigor na data de sua publicação.

ANEXO VII

ATESTADO DE VISITA TÉCNICA

(MODELO A SER REDIGIDO EM PAPEL TIMBRADO DA LICITANTE)

À
FUNDAÇÃO PARA A CONSERVAÇÃO FLORESTAL DO ESTADO DE SÃO PAULO

PROCESSO nº 697/2015

PREGÃO ELETRÔNICO N.º E- 14/16

Eu, _____, representante da empresa _____,
inscrita no CNPJ/MF sob o nº _____ e Inscrição Estadual sob nº _____,
declaro que recebi todas as informações pertinentes sobre o objeto da
licitação, como também sobre o local da prestação de serviços, tendo pleno
conhecimento das condições necessárias para a execução do futuro contrato.

Declaro, também, que recebi as informações, no devido tempo e de forma satisfatória
para elaboração da proposta pela qual assumo total responsabilidade.

_____, _____ de _____ de 2016.

Responsável (nome/cargo/assinatura)
Identificação ou Carimbo da Empresa licitante

Nome e assinatura do Responsável pela FUNDAÇÃO FLORESTAL

OBSERVAÇÃO: esta declaração deverá ser enviada, quando solicitada pelo pregoeiro e apenas pela empresa vencedora da licitação.