



FUNDAÇÃO FLORESTAL

## FUNDAÇÃO PARA A CONSERVAÇÃO E A PRODUÇÃO FLORESTAL DO ESTADO DE SÃO PAULO

**EDITAL DE TOMADA DE PREÇOS Nº. 05/2015**

**PROCESSO Nº. 502/2015**

**DATA DE REALIZAÇÃO DA SESSÃO PÚBLICA: 24/08/2015 às 09h00min.**

**RECEBIMENTO DOS ENVELOPES ATÉ: 24/08/2015 às 09h00min**

**ABERTURA DO ENVELOPE “PROPOSTA”: 24/08/2015 às 09h05min**

**LOCAL DE ENTREGA DAS PROPOSTAS E DA LICITAÇÃO: Rua do Horto nº 931, prédio nº 2, 1º andar - (entrada pela Av. Luiz Carlos Gentile de Laet, altura do nº 600) Núcleo de Licitações e Compras – NLC - Horto Florestal – SP.**

O Senhor Luiz Fernando Rocha, Diretor Executivo da Fundação para a Conservação e a Produção Florestal do Estado de São Paulo, a competência delegada pelos artigos 3º do Decreto estadual nº 47.297, de 06 de novembro de 2002, torna público que se acha aberta, nesta Fundação, a licitação na modalidade **TOMADA DE PREÇOS, do tipo MENOR PREÇO** – Processo nº 386/2015, objetivando **CONTRATAÇÃO DE SERVIÇOS PARA EXECUÇÃO DE REFORMA DAS INSTALAÇÕES DO MUSEU DO EUCALIPTO, LOCALIZADO NA FLORESTAL ESTADUAL EDMUNDO NAVARRO DE ANDRADE – FEENA – NO MUNICÍPIO DE RIO CLARO - SP**”, sob o regime de empreitada por **MENOR PREÇO GLOBAL**, que será regida pela Lei Federal nº 8.666, de 21 de junho de 1993, da Lei Estadual nº 6.544, de 22 de novembro de 1989, com alterações posteriores, Lei Complementar nº 123/2006 e Lei 13.121/2008 que alterou o artigo 40 da Lei nº 6.544/89, dispondo sobre a inversão de fases do certame, a licitação na modalidade **TOMADA DE PREÇOS, do tipo MENOR PREÇO**.

As propostas deverão obedecer às especificações deste instrumento convocatório e anexos, que dele fazem parte integrante.

Os envelopes contendo as propostas e os documentos de habilitação, **acompanhados da declaração de cumprimento dos requisitos de habilitação**, serão recebidos em sessão pública que será realizada na Fundação para a Conservação e a Produção Florestal do Estado de São Paulo, localizada na Rua do Horto nº 931, prédio nº 2, 1º andar - (entrada pela Av. Luiz Carlos Gentile de Laet, altura do nº 600) Núcleo de Licitações e Compras – NLC - Horto Florestal – SP, iniciando-se no dia **24/08/2015**, às 09:00 horas será conduzida pela Comissão Julgadora de Licitação.

O edital na íntegra será fornecido gratuitamente no endereço acima, das 09:00 às 12:00 e das 14:00 às 16:00 horas, de segunda a sexta-feira., bem como através de download pelo site da Fundação Florestal [www.ffiorestal.sp.gov.br](http://www.ffiorestal.sp.gov.br). e: [www.enegociospublicos.com.br](http://www.enegociospublicos.com.br).



FUNDAÇÃO FLORESTAL

## **1. DO OBJETO**

A presente licitação tem por objeto **CONTRATAÇÃO DE SERVIÇOS PARA EXECUÇÃO DE REFORMA DAS INSTALAÇÕES DO MUSEU DO EUCALIPTO, LOCALIZADO NA FLORESTAL ESTADUAL EDMUNDO NAVARRO DE ANDRADE – FEENA – na Avenida Navarro de Andrade s/nº Vila Paulista - Município de RIO CLARO - SP**, sob o regime de empreitada por **MENOR PREÇO GLOBAL**, conforme Memorial Descritivo e demais anexos que integram este Edital.

### **1.1. DO PRAZO DE EXECUÇÃO DO OBJETO**

O objeto desta Tomada de Preços deverá ser executado no prazo máximo de 03 (três) meses, conforme o Memorial Descritivo – Anexo I.

### **1.2. DA VALIDADE DAS PROPOSTAS**

O prazo de validade da proposta, não poderá ser inferior a 60 (sessenta) dias, a contar da data de abertura dos envelopes contendo a “PROPOSTA” comercial;

### **1.3. DA VISTORIA**

**1.3.1** Recomendamos às empresas interessadas em participar da presente licitação vistoriar o local, de modo a se cientificarem das exatas condições de execução de seu objeto e obter, para sua própria utilização, por sua conta e risco, toda a informação necessária para a elaboração da proposta e eventual execução da Tomada de Preços, bem como do estado em que se encontra o espaço destinado a execução do objeto, não sendo aceitas posteriormente quaisquer alegações de desconhecimento.

**1.3.2** Os interessados em participar do certame deverão agendar a vistoria com o Setor de Engenharia e Infraestrutura, no telefone nº (011) 2997-5001, de segunda a sexta-feira, das 08:00 às 17:00 horas, ou por intermédio de e-mail: [joserm@fflorestal.sp.gov.br](mailto:joserm@fflorestal.sp.gov.br); Contato: Engº José Roberto Muratore.

## **2. DA PARTICIPAÇÃO**

Poderão participar do certame:

**2.1.** Poderão participar desta licitação as empresas cujo objeto social seja compatível com o objeto desta Licitação, prévia e regularmente cadastradas junto ao Cadastro Unificado de Fornecedores do Estado de São Paulo – CAUFESP, na correspondente especialidade deste Edital e estar o referido cadastro válido na data de entrega das propostas. Devem, ainda, atender a todas as condições fixadas no presente Edital.

**2.1.1.** Poderão participar, também, as empresas não cadastradas cujo objeto social seja compatível com o objeto desta Licitação, e que atenderem a todas as condições exigidas para o cadastramento até o terceiro dia anterior à data de



FUNDAÇÃO FLORESTAL

entrega das propostas, nos termos do artigo 22 – parágrafo 2º da Lei 8666/93 e alterações posteriores, junto à Unidade Cadastradora – UC – Fundação Florestal ou outra. Os documentos considerados necessários para tanto são aqueles relacionados nos subitens **5.1.1 a 5.1.5** deste Edital.

**2.1.2** As orientações para cadastro/atualização junto ao Cadastro Unificado de Fornecedores do Estado de São Paulo – CAUFESP, encontram-se no sítio [www.bec.sp.gov.br](http://www.bec.sp.gov.br), no link “menu – cadastre sua empresa” e na seção II – DA INSCRIÇÃO, do anexo a que se refere o artigo 1º do Decreto Estadual nº 52.205, de 27 de Setembro de 2007 e Decreto estadual nº 55.884, de 01 de junho de 2010.

**2.2.** Ficam vedadas de participar desta licitação, as cooperativas legalmente constituídas e que atendam as condições deste edital, cujo objeto social ou razão de sua constituição, seja correlato a do objeto da licitação.

**2.3.** Poderão participar desta licitação, as microempresas e empresas de pequeno porte, assim consideradas, nos termos da Lei Complementar nº 123, de 14 de dezembro de 2006 e alterações posteriores.

**2.4** A participação da licitante far-se-á isoladamente, **sendo vedada a participação de consórcios.**

**2.5.** As condições determinadas nesta Licitação, bem como o preço ofertado na Proposta Comercial, não poderão ser alterados, cancelados ou desconsiderados pela licitante, sob qualquer pretexto, após a data e horário estabelecidos como máximos para entrega dos envelopes.

**2.6.** A apresentação de proposta implica pleno conhecimento, pelas licitantes, das condições expressas neste Edital e seus Anexos, prevalecendo sempre, em caso de divergências, o disposto no edital.

## **2.7 DO CREDENCIAMENTO**

**2.7.1.** Aos interessados em participar do ato público de abertura dos envelopes, representando qualquer licitante, será exigido o seu credenciamento, mediante apresentação de autorização por escrito, contendo nome completo, número do documento de identificação do credenciado, deste certame e do respectivo processo, com declaração do representante legal do proponente, devidamente assinada e com assinatura reconhecida por cartório, outorgando amplos poderes de decisão ao credenciado;

**2.7.2.** Estas autorizações ou credenciamentos deverão ser entregues pelos portadores ao Presidente da Comissão antes do início dos trabalhos de abertura dos envelopes, ficando retidos a fim de serem juntados aos autos;

**2.7.4.** Caso o participante seja titular da empresa proponente, deverá apresentar documento que comprove sua capacidade para representá-la.



FUNDAÇÃO FLORESTAL

**2.7.5** A não apresentação ou incorreção do documento de credenciamento, não inabilitará ou desclassificará a licitante, mas impedirá o seu representante de se manifestar ou responder pelo proponente nas respectivas sessões, cabendo tão somente, ao credenciado, o acompanhamento do desenvolvimento dos procedimentos, desde que não interfira de modo a perturbar ou impedir a realização dos trabalhos (art. 4º, da Lei Federal nº 8.666/93).

**2.7.6** A licitante deverá informar ao Presidente da Comissão Julgadora de Licitação se a empresa é de pequeno porte (EPP) ou microempresa (ME).

### **3. DA APRESENTAÇÃO DA “DECLARAÇÃO DE PLENO ATENDIMENTO AOS REQUISITOS DE HABILITAÇÃO”, DA “PROPOSTA COMERCIAL E PLANILHA DE QUANTIDADES E PREÇOS” E DOS “DOCUMENTOS DE HABILITAÇÃO”**

**3.1.** A proposta e os documentos para habilitação deverão ser apresentados, separadamente, em 02 envelopes fechados e indevassáveis, devidamente rubricados contendo em sua parte externa:

**3.1.1.** Indicação da firma, razão ou denominação social;

**3.1.2.** O número desta TOMADA DE PREÇOS e do Processo;

**Envelope nº 1 – Proposta**  
**Tomada de Preços nº 05/2015**  
**Processo nº 502/2015**

**Envelope nº 2 – Documentos de Habilitação**  
**Tomada de Preços nº 05/2015**  
**Processo nº 502/2015**

**3.2.** No local, data e horário estabelecidos neste edital para entrega e abertura das propostas, o representante legal da licitante ou bastante procurador constituído, deverá apresentar os seguintes documentos **fora dos envelopes nº 01 e 02:**

**3.2.1** Tratando-se de representante legal de sociedade empresária ou cooperativa ou empresário individual, o estatuto social, contrato social ou outro instrumento de registro empresarial, registrado na Junta Comercial; ou, tratando-se de sociedade não empresária, ato constitutivo atualizado registrado no Registro Civil das Pessoas Jurídicas, no qual estejam expressos seus poderes para exercer direitos e assumir obrigações em decorrência dessa investidura;

**3.2.2** Tratando-se de procurador, a procuração por instrumento público ou particular, da qual constem poderes específicos para negociar preço, interpor recursos, desistir de sua interposição e praticar todos os demais atos pertinentes ao certame, acompanhada do correspondente documento, dentre os indicados no subitem 3.2.1, que comprove os poderes do mandante para a outorga;



**3.2.3** Declaração de Pleno Atendimento aos Requisitos de Habilitação, emitida pela licitante, de acordo com o modelo estabelecido no “Anexo II deste edital, devidamente assinada por seu representante legal, declarando estar à mesma em situação regular perante a Fazenda Nacional, a Seguridade Social, o Fundo de Garantia por Tempo de Serviço – FGTS e a Fazenda Estadual e/ou Municipal, que atende as normas relativas à Saúde e à Segurança do Trabalho, que não se encontra em processo de falência ou concordata, recuperação judicial ou extrajudicial, e ainda, que atende às exigências de habilitação jurídica, qualificação técnica e econômico-financeira exigidas no edital

**3.3** No local, data e horário estabelecidos neste edital para entrega e abertura das propostas, além do solicitado no item 3.1 do edital, a licitante deverá apresentar a proposta comercial, a Planilha de Quantidades e Preços e a documentação relativa à habilitação, dentro de envelopes independentes, abaixo identificados:

**3.3.1** Envelope denominado “**Proposta Comercial - Envelope nº 01**”, que deverá conter a proposta comercial, conforme modelo apresentado no “Anexo IV” e a Planilha de Quantidades e Preços, conforme modelo apresentado no ANEXO XIV.

**3.3.1.1** Para o exercício do direito de preferência de que trata o subitem 9.5 deste edital, a qualidade de microempresa, empresa de pequeno porte ou cooperativa, deverá estar expressa do documento “ANEXO IX deste edital – Declaração para Microempresa, Empresa de Pequeno Porte e Cooperativa, a ser entregue no Envelope nº 01, juntamente com a Proposta Comercial e a Planilha de Quantidades e Preços”.

**3.3.2** Envelope denominado “**Documentação de Habilitação - Envelope nº 02**” que deverá conter os documentos exigidos no item 5.

**3.4** A proposta deverá ser elaborada em papel timbrado da empresa e redigida em língua portuguesa, salvo quanto às expressões técnicas de uso corrente, com suas páginas numeradas sequencialmente, sem rasuras, emendas, borrões ou entrelinhas e ser datada e assinada pelo representante legal da licitante ou procurador, juntando-se cópia do instrumento de procuração.

**3.5** Os documentos necessários à habilitação deverão ser apresentados em original, por qualquer processo de cópia autenticada por tabelião de notas ou cópia acompanhada do original para autenticação por membro da Comissão Julgadora de Licitação.

**Não serão aceitos documentos e propostas enviadas por via postal ou transmitidas por fac-símile (FAX) (art.3º, § 3º da Lei Federal nº 8.666/93).**

#### **4. PROPOSTA COMERCIAL - ENVELOPE Nº1**

**4.1.** A proposta deverá ser encaminhada em um único envelope, fechado, sem



FUNDAÇÃO FLORESTAL

emendas, rasuras, borrões ou observações, feitos à margem informando na parte externa “PROPOSTA”, e demais dados de identificação na forma do item 3.3.1, devendo internamente conter a **Proposta** juntamente com a **Planilha Quantitativa e Preços**, devidamente assinadas por quem de direito, encadernados e numerados em uma única via.

**4.2.** A “PROPOSTA” deverá conter, obrigatoriamente:

**4.2.1.** Nome, endereço completo; CNPJ e Inscrição Estadual/Municipal da Licitante.

**4.2.2.** Número da TOMADA DE PREÇOS e do Processo;

**4.2.3** Descrição de forma clara e sucinta do objeto da presente licitação, em conformidade com o Memorial Descritivo Anexo I desta Tomada de Preços.

**4.3** O preço ofertado, além de ser fixo e irrevogável, deverá estar expresso em moeda corrente nacional sem a inclusão de qualquer encargo financeiro ou previsão inflacionária (Decreto Estadual nº 38.484 de 24/03/94).

**4.4.** Preços unitários e preço total, em moeda corrente nacional, em algarismo e por extenso, apurado à data de sua apresentação, sem inclusão de qualquer encargo financeiro ou previsão inflacionária.

**4.4.1.** Os preços incluem todas as despesas diretas ou indiretas e as margens de lucro da Contratada, que se refiram ao objeto descrito e caracterizado no Memorial Descritivo e seus complementos, tais como: materiais e mão de obra; serviços de terceiros aplicados à execução do objeto ou em atividade de apoio; locações de máquinas e equipamentos, ou de imóveis e instalações auxiliares à obra; consumo de água, energia e telecomunicações, seguros legais ou contratualmente exigidos; encargos sociais e trabalhistas; impostos e taxas incidentes sobre a atividade econômica ou aos serviços em si; multas aplicadas pela inobservância de normas e regulamentos: alojamento, alimentação, vestuário e ferramentas; depreciações e amortizações; despesas administrativas e de escritório; testes laboratoriais ou outros eventualmente exigidos por norma técnica etc.

**4.6.** A condição de pagamento será de 30 (trinta) dias corridos, após a aprovação da nota fiscal pelo servidor responsável, sem qualquer incidência de atualização monetária, mediante a apresentação da respectiva nota fiscal e/ou fatura, na qual deverá constar, necessariamente, referência expressa aos números deste Processo e Contrato da Fundação para Conservação e a Produção Florestal do Estado de São Paulo e o seu objeto, com os seus campos integralmente preenchidos, demais comprovantes e, ainda, nos termos do item 11 deste edital.

**4.6.** Cronograma Físico-Financeiro de desenvolvimento dos serviços, observado os prazos fixados para início e conclusão das obras, deverá vir juntamente com a proposta comercial.

**4.7.** A proposta assinada por procuração deverá vir acompanhada do respectivo instrumento.



## **5. “DOCUMENTOS DE HABILITAÇÃO” - ENVELOPE N°2**

**5.1.** Para fins de HABILITAÇÃO, as empresas licitantes deverão apresentar no envelope “DOCUMENTOS DE HABILITAÇÃO” os documentos, devidamente encadernados, para que não existam folhas soltas, numeradas sequencialmente e rubricadas pelo representante legal ou credenciado da empresa:

a) A LICITANTE deverá estar cadastrada no Cadastro Unificado de Fornecedores do Estado de São Paulo -CAUFESP, com o ramo de atividade compatível com o objeto do certame, e liberada para participar do certame, na data da apresentação das propostas. A Comissão Julgadora de Licitação, se necessário, diligenciará junto ao Cadastro Unificado de Fornecedores do Estado de São Paulo CAUFESP.

b) Os documentos relacionados nos subitens de 5.1. a 5.1.6., são de apresentação **obrigatória para todos os licitantes.**

c). Na fase de habilitação, admitir-se-á o saneamento de falhas, desde que, a critério da Comissão Julgadora de Licitação.

d). Além da possibilidade de saneamento de elementos faltantes, nos termos da letra c., é possível à Comissão Julgadora de Licitação sanear eventuais erros materiais irrelevantes cometidos pelas LICITANTES, fundamentando sua decisão de classificação ou habilitação.

d). É facultado à Comissão Julgadora de Licitação ou à Autoridade Superior, em qualquer fase da licitação, promover diligência destinada a esclarecer ou complementar a instrução do processo licitatório, vedada a criação de exigência não prevista no edital.

### **5.1.1 HABILITAÇÃO JURÍDICA (Art. 28 da Lei Federal nº 8.666/93)**

a) Registro empresarial na Junta Comercial, no caso de empresário individual;

b) Ato constitutivo, estatuto ou contrato social atualizado e registrado na Junta Comercial, em se tratando de sociedade empresária ou cooperativa;

c) Documentos de eleição ou designação dos atuais administradores, tratando-se de sociedades empresárias ou cooperativas;

d) Ato constitutivo atualizado e registrado no Registro Civil de Pessoas Jurídicas tratando-se de sociedade não empresária, acompanhado de prova da diretoria em exercício;

e) Decreto de autorização, tratando-se de sociedade empresária estrangeira em funcionamento no País, e ato de registro ou autorização para funcionamento expedido pelo órgão competente, quando a atividade assim o exigir.

### **5.1.2. REGULARIDADE FISCAL E TRABALHISTA (art. 29 da Lei Federal nº 8.666/93)**



FUNDAÇÃO FLORESTAL

- a) Prova de inscrição no Cadastro Nacional de Pessoas Jurídicas do Ministério da Fazenda (CNPJ);
- b) Prova de inscrição no cadastro de contribuintes Estadual e/ou Municipal, relativo ao domicílio ou sede da licitante, pertinente ao seu ramo de atividade e compatível com o objeto do certame;
- c) Certidão negativa de débitos, certidão positiva com efeitos de negativa ou de regularidade de situação quanto aos tributos mobiliários, perante a Fazenda Municipal;
- d) Certidão negativa de débitos, certidão positiva com efeitos de negativa ou de regularidade de situação quanto aos tributos perante a Fazenda Estadual;
- e) Certidão Conjunta Negativa de Débitos, certidão positiva com efeitos de negativa relativa a tributos federais e dívida ativa da União;
- f) Certidão negativa de débitos (CND), certidão positiva com efeitos de negativa ou de regularidade de situação perante o Instituto Nacional de Seguridade Social – INSS (Art. 195 §.3º da CF);
- g) Certidão negativa de débitos, certidão positiva com efeitos de negativa ou de regularidade de situação perante o Fundo de Garantia por Tempo de Serviço – FGTS (Art. 195 § 3º CF c/c Art. 2º da Lei 9012 de 30/03/95).

### **5.1.3. QUALIFICAÇÃO TÉCNICA (art. 30 da Lei Federal nº 8.666/93)**

Especificamente para os efeitos da qualificação técnica do licitante, prevista no artigo 30– Incisos IV da Lei Federal no 8.666/93 a empresa deverá apresentar/comprovar:

#### **A) OPERACIONAL**

A.1) Certidão de Registro da empresa no CREA/SP ou CAU/SP, com validade na data de apresentação da proposta, devidamente atualizada em todos os seus dados cadastrais e contratuais. No caso da licitante vencedora domiciliada em outros estados, o certificado de registro expedido pelo CREA ou CAU da região deverá, obrigatoriamente, conter a averbação de sua vigência do CREA/SP ou CAU/SP;

A.2) Atestado(s) emitido(s) por pessoa(s) jurídica(s) de direito público ou privado, em nome do licitante, que comprovem quantitativos razoáveis, assim considerados 50% (cinquenta por cento) a 60% (sessenta por cento) da execução pretendida (Súmula nº 24 – TCE).

#### **O(s) atestado(s) deverá(ão) conter:**

- Prazo contratual, datas de início e término;
- Local da prestação dos serviços;





FUNDAÇÃO FLORESTAL

- Natureza da prestação dos serviços;
- Quantidades executadas;
- Caracterização do bom desempenho do licitante;
- Outros dados característicos; e,
- A identificação da pessoa jurídica emitente bem como o nome e o cargo do signatário.

A referida comprovação poderá ser efetuada pelo somatório das quantidades realizadas em tantos contratos quanto dispuser o licitante.

## **B) PROFISSIONAL**

B.1) A Capacidade Técnico Profissional, far-se-á mediante a comprovação pela licitante de possuir no seu quadro permanente, e/ou contratado, na data de apresentação da proposta, profissional (is) de nível superior (engenheiro Civil / Arquiteto), registrado(s) no CREA ou CAU como responsável (is) técnico(s) da mesma, sendo ele(s) detentor(es) de atestado(s) de responsabilidade técnica por execução de obra(s) ou serviço(s) de engenharia;

B.2) Certidão de Acervo Técnico – CAT, emitida pelo CREA/CAU, e em nome do(s) responsável(eis) técnico(s) que se responsabilizará pela execução do objeto contratado e que faça parte do quadro permanente da licitante, todos com a finalidade de comprovar a supervisão das atividades referidas neste item 5.1.3;

OBS: A licitante deverá comprovar que o(s) profissional(ais) de nível superior, detentor(es) do(s) atestado(s) apresentado(s), pertence ao seu quadro permanente de pessoal e/ou contratado. A comprovação do vínculo empregatício poderá ser efetuada através da Ficha de Registro de Empregado, ou cópia autenticada da CTPS, no caso de profissional liberal contratado, mediante a apresentação do respectivo instrumento de contrato ou documento equivalente. Na hipótese do detentor do atestado ser proprietário ou sócio da empresa, a comprovação se dará mediante apresentação do Contrato Social em vigor;

### **5.1.4. QUALIFICAÇÃO ECONÔMICO-FINANCEIRA (Art.31 da Lei Federal nº 8.666/93).**

a) Certidão negativa de falência, concordata, recuperação judicial e extrajudicial, expedida pelo distribuidor da sede da jurídica, ou de execução patrimonial, expedida pelo distribuidor do domicílio da pessoa física, a menos de 180 (cento e oitenta) dias, da data de recebimento dos envelopes Documentos de Habilitação e Proposta, se outro prazo de validade não estiver consignado em lei ou no próprio documento.

b) Comprovação de Capital Social mínimo no valor **de 10 % (dez por cento) do valor total da contratação**, devendo essa comprovação ser feita na forma da lei.

## **5.2. OUTRAS COMPROVAÇÕES**



FUNDAÇÃO FLORESTAL

- a) Comprovação, em via original, de situação regular perante o Ministério do Trabalho, nos termos do § 6º do artigo 27 da Lei Estadual nº 6.544/89, acrescentado pelo disposto no artigo 2º da Lei Estadual nº 9797/97, através da declaração, por escrito, da proponente, conforme enunciada no modelo do Decreto Estadual nº 42.911/98, na forma do **ANEXO VI** deste Edital.
- b) Declaração elaborada em papel timbrado e subscrita por seu representante legal, assegurando a inexistência de impedimento legal para licitar ou contratar com a Administração, inclusive em virtude das disposições da Lei estadual nº 10.218, de 12 de fevereiro de 1999.(ANEXO III)
- c) Prova de inexistência de débitos inadimplidos perante a Justiça do Trabalho, mediante a apresentação de certidão negativa, nos termos do Título VII-A da Consolidação das Leis do Trabalho, aprovada pelo Decreto Lei no 5.452, de 1/5/1943 e em conformidade com a Lei Federal no 12.440 de 07/07/2011.
- d) Termo de Ciência e Notificação subscrito por representante legal da licitante (Anexo XIII), elaborada em papel timbrado, atestando que estão cientes e notificados para acompanhar todos os atos da tramitação processual, até julgamento final e sua publicação junto ao TRIBUNAL DE CONTAS DO ESTADO.
- e) Carta de compromisso elaborada em papel timbrado, subscrita por seu representante legal, afirmando a disposição da licitante em contratar, nos limites estabelecidos no artigo 4º do Decreto n.º 55.126, de 07/12/2009 e artigo 1º § 3º do Decreto nº 56.290, de 15/10/2010, os beneficiários do Programa de Inserção de Jovens Egressos e Jovens em Cumprimento de Medida Socioeducativa no Mercado de Trabalho e/ou nos limites estabelecidos no artigo 3º, do Decreto n.º 55.126 de 07/12/2009, Resolução Conjunta SGP/SAP/SERT 001, e Ofício da Administração Penitenciária nº SAP/GS 1430/2013 e respectivas alterações, os beneficiários do Programa de Inserção de Egressos do Sistema Penitenciário no Mercado de Trabalho – Pró-Egresso, de acordo com o **ANEXOS VII E ANEXO VIII deste Edital**.

### **5.2.1 MICROEMPRESAS E EMPRESAS DE PEQUENO PORTE**

- a) As microempresas e empresas de pequeno porte ficam obrigadas a apresentar declaração comprobatória de que se enquadram na definição de microempresa ou empresa de pequeno porte, nos termos da Lei Complementar nº 123 de 14/12/2006, e de que no prazo de 02 (dois) dias úteis contados a partir da data em que for declarado vencedor do certame, prorrogáveis por igual período, comprovarão a regularização de eventual restrição constante da documentação de regularidade fiscal, sob pena de decadência do direito à contratação (§§ 1º e 2º, do art. 43 da LC 123/2006).

### **5.3. DISPOSIÇÕES GERAIS DA HABILITAÇÃO**

- a) Os interessados cadastrados no Cadastro Unificado de Fornecedores do Estado de São Paulo - CAUFESP, na correspondente especialidade, informarão o respectivo cadastramento e apresentarão apenas os documentos relacionados nos itens 5.1.1 a 5.1.5 que não tenham sido apresentados para o cadastramento ou que, se apresentados, já estejam com os respectivos prazos de validade, na data de



FUNDAÇÃO FLORESTAL

apresentação das propostas, vencidos.

b) Para aferir o exato cumprimento das condições estabelecidas na alínea **a**, a Comissão Julgadora diligenciará junto ao Cadastro Unificado de Fornecedores do Estado de São Paulo – CAUFESP.

d) Na hipótese de não constar prazo de validade nas certidões apresentadas, a Administração aceitará como válidas as expedidas até 180 (cento e oitenta) dias imediatamente anteriores à data da apresentação das propostas.

## **6. INFORMAÇÕES COMPLEMENTARES**

**6.1.** Qualquer documento poderá ser apresentado em cópia simples, acompanhado do original para ser autenticado pela Comissão Julgadora da Licitação, ou, a critério da licitante, por qualquer processo de cópia autenticada por cartório competente ou ainda, por publicação em Órgão da Imprensa Oficial (art. 32 “Caput”).

**6.2.** Não serão aceitos protocolos de espécie alguma e não serão atendidos pedidos de juntada posterior de qualquer documento não colocado dentro dos respectivos envelopes, salvo a credencial do representante legal perante o certame.

## **7. DA ENTREGA DOS ENVELOPES**

**7.1** Os envelopes deverão ser entregues na data e horário limites designados neste Edital, no prédio da Fundação Florestal, aos cuidados da Comissão de Licitação.

**7.2** Não serão aceitos envelopes fora do prazo e local acima estabelecidos, nem permitidas alterações ou adendos entregues posteriormente, tampouco a inclusão de novos documentos nos envelopes.

**7.3** Os representantes das licitantes ficam alertados de que deverão estar na sede da Fundação para a Conservação e a Produção Florestal do Estado de São Paulo com bastante antecedência, posto que serão identificados na portaria central da empresa, antes de se dirigirem ao local da efetiva entrega dos envelopes. **Não serão aceitas alegações atribuídas a problemas de trânsito ou de qualquer outra natureza.**

## **8. ABERTURA E CRITÉRIO DE JULGAMENTO**

**8.1** Os envelopes serão abertos na data e horário designados neste edital, na sala de Reunião da Fundação Florestal.

**8.2.** É vedada a representação de mais de uma licitante por uma mesma pessoa.

**8.3** Os atos em nome da licitante e relativos à licitação somente poderão ser praticados por seu representante legal, nos termos do seu Contrato ou Estatuto Social ou através de bastante procurador constituído através de procuração, com



FUNDAÇÃO FLORESTAL

firma reconhecida, a ser apresentada fora dos envelopes nº 01 e 02, no ato da sessão.

**8.4** Dos atos de cada sessão de abertura de envelopes e apreciação da documentação, será lavrada ata que conterà as principais ocorrências da reunião, inclusive eventuais manifestações dos representantes presentes, os quais juntamente com os integrantes da Comissão de Licitação, assinarão a mencionada ata.

**8.5** Todas as propostas e os documentos serão rubricados pelas licitantes presentes e pelos integrantes da Comissão de Licitação.

**8.6** As licitantes que estiverem com sua documentação em desacordo com quaisquer das exigências dispostas neste edital e/ou em desacordo com a veracidade dos fatos, serão consideradas inabilitadas, sem prejuízo das penalidades.

**8.7** A FUNDAÇÃO FLORESTAL reserva-se o direito de solicitar às licitantes, quaisquer esclarecimentos, informações complementares ou relativas à composição de quaisquer preços que comprovem que os custos dos insumos são compatíveis e coerentes com os de mercado para a execução do objeto desta licitação, bem como os demais esclarecimentos que julgar necessários para melhor análise das propostas.

## **9 DA ABERTURA DA PROPOSTA COMERCIAL - ENVELOPE Nº 01**

**9.1.** No local, data e horário indicados neste Edital de Tomada de Preços, em sessão pública, a Comissão Julgadora receberá a declaração de pleno atendimento aos requisitos de habilitação e, se for o caso, a declaração a que se refere o subitem 6.6.1 deste edital, mais os envelopes contendo as propostas e os documentos de habilitação e, na sequência, procederá à abertura dos envelopes nº 1 – PROPOSTA, sendo que estes envelopes e as propostas, após verificados e rubricados por todos os presentes, serão juntados ao respectivo processo.

**9.2** Na análise das propostas apresentadas será verificado o atendimento a todas as condições estabelecidas neste Edital, podendo ser desclassificadas as propostas que:

a) estiverem em desacordo com quaisquer das exigências deste Edital;

b) condicionarem suas ofertas a aspectos e/ou fatores não previstos neste Edital;

c) apresentarem referência a desconto, vantagens ou percentual sobre a proposta de outra licitante;

d) apresentar valores totais que superem a previsão contida no orçamento de quantitativos e preços que integra este edital como Anexo XIV, ou com preços manifestamente inexequíveis, assim considerados aqueles que não venham a demonstrar a sua viabilidade, conforme artigo 48 da Lei Federal nº 8666/93 e alterações posteriores.



**9.3.** Na hipótese de inabilitação de todos os licitantes, poderá, proceder-se consoante faculta o § 3º do Artigo 48, da Lei nº 8666/93, marcando-se nova data para abertura dos envelopes contendo a documentação mediante publicação no DOE.

**9.4.** As propostas serão classificadas em ordem crescente de valor.

**9.5** Após a análise dos preços ofertados e com base na classificação será assegurada às licitantes microempresas, empresas de pequeno porte e cooperativas que preencham as condições estabelecidas no artigo 34, da Lei federal nº 11.488, de 15/06/2007, preferência à contratação, observadas as seguintes regras:

#### **DIREITO DE PREFERÊNCIA**

A microempresa, empresa de pequeno porte ou cooperativa, nos moldes indicados no subitem 9.5, detentora da proposta de menor valor, dentre aquelas cujos valores sejam iguais ou superiores até 10% (dez por cento) ao valor da proposta melhor classificada, será convocada para que apresente preço inferior ao da melhor classificada.

**9.5.1** Como critério de desempate, será assegurada preferência de contratação para as microempresas, empresas de pequeno porte e cooperativas.

**9.5.2** Considerar-se-á como empate, situações em que as propostas apresentadas pelas microempresas, empresas de pequeno porte e cooperativas sejam iguais ou até 10% (dez por cento) superiores à proposta mais bem classificada.

**9.5.3** Ocorrendo o empate, proceder-se-á da seguinte forma:

I – a microempresa, empresa de pequeno porte e cooperativa mais bem classificada poderá apresentar proposta de preço inferior àquela considerada vencedora do certame, situação em que será adjudicado em seu favor o objeto licitado;

II – não ocorrendo a contratação da microempresa, empresa de pequeno porte e cooperativa, serão convocadas as remanescentes que porventura se enquadrem na hipótese do item 9.5.2, na ordem classificatória, para o exercício do mesmo direito;

III – no caso de equivalência dos valores apresentados pelas microempresas, empresas de pequeno porte e cooperativas que se encontrem no intervalo estabelecido no item 9.5.2, será realizado sorteio entre elas para que se identifique aquela que primeiro poderá apresentar melhor oferta.

**9.5.4** Na hipótese da não contratação nos termos previstos nos itens 9.5.1, 9.5.2 e 9.5.3 acima, o objeto será adjudicado em favor da proposta originalmente vencedora do certame.



FUNDAÇÃO FLORESTAL

**9.5.5** Aplicar-se-á o critério de desempate, somente quando a melhor oferta inicial não tiver sido apresentada por microempresa, empresa de pequeno porte ou cooperativa.

**9.6.** A Comissão Julgadora poderá a qualquer momento solicitar aos licitantes a composição de preços unitários dos serviços e/ou de materiais/equipamentos, bem como os demais esclarecimentos que julgar necessários.

**9.7.** Os envelopes nº 2 – DOCUMENTOS DE HABILITAÇÃO das licitantes que tiveram propostas desclassificadas serão devolvidos fechados, desde que não tenha havido recurso ou após sua denegação.

**9.8** Não se admitirá desistência de proposta, salvo por motivo justo decorrente de fato superveniente e aceito pela Comissão Julgadora da Licitação.

**9.9.** O julgamento da habilitação se fará a partir do exame dos documentos indicados no item 5 deste edital.

**9.10.** As propostas das licitantes serão classificadas e habilitadas pela Comissão Julgadora, sendo a adjudicação e a homologação de responsabilidade do Diretor Executivo da Fundação para a Conservação e a Produção Florestal do Estado de São Paulo.

**9.11.** Fica reservado ao Diretor Executivo, desta Fundação, o direito de, a seu critério exclusivo, aceitar o resultado final apresentado pela Comissão Julgadora, anular o presente certame nos casos de ilegalidade do procedimento ou julgamento, de ofício, ou por provocação de terceiros, mediante parecer escrito e devidamente fundamentado, e, ainda, revogá-lo por razões de interesse público decorrente de fato superveniente devidamente comprovado, pertinente e suficiente para justificar tal conduta (art. 49).

**9.12.** Na hipótese de DESCLASSIFICAÇÃO ou INABILITAÇÃO de todas as proponentes, proceder-se-á consoante faculta o parágrafo único, do artigo 43, da Lei 6.544/89 e parágrafo 3º, artigo 48 da Lei Federal 8.666/93 e suas alterações, marcando-se nova data para a Sessão de abertura.

## **10. ABERTURA DOS DOCUMENTOS DE HABILITAÇÃO - ENVELOPE Nº 02**

**10.1** Após o julgamento e classificação das Propostas Comerciais e tendo transcorrido o prazo de recurso “in albis” ou tendo havido desistência da apresentação de recurso por todas as licitantes, passará a Comissão de Licitação à abertura do Envelope nº 02 – Documentos De Habilitação das licitantes classificadas.

**10.2** A abertura dos envelopes de DOCUMENTAÇÃO DE HABILITAÇÃO – ENVELOPE Nº 02 das licitantes classificadas, caso não ocorra na mesma sessão de abertura dos envelopes nº 01, dar-se-á em local, data e horário a serem definidos pela Fundação Florestal e comunicados previamente às licitantes.

**10.3** A Comissão de Licitação abrirá e apreciará a documentação relativa à



FUNDAÇÃO FLORESTAL

habilitação das licitantes cujas propostas tenham sido classificadas até os 03 (três) primeiros lugares.

**10.3.1** Em havendo inabilitação dentre os 03 (três) primeiros classificados, a Comissão de Licitação efetuará a abertura e apreciação da documentação relativa à habilitação dos concorrentes classificados quantos forem os inabilitados no julgamento a que se refere o item 10.3.

**10.3.2** Os erros materiais irrelevantes serão objeto de saneamento, mediante ato motivado da Comissão de Licitação.

**10.4** Para habilitação de microempresas, empresas de pequeno porte ou cooperativas, não será exigida comprovação de regularidade fiscal e trabalhista, mesmo que existam restrições impeditivas à contratação, sendo obrigatória a apresentação dos documentos que apresentem restrições.

**10.4.1** A microempresa, empresa de pequeno porte ou cooperativa habilitada nestes termos e declarada vencedora deverá atender o disposto deste Edital.

**10.5** A Comissão de Licitação habilitará as concorrentes classificadas.

**10.6** Os envelopes fechados da Documentação de Habilitação – Envelope nº 02 serão devolvidos às licitantes desclassificadas, com sua confidencialidade preservada, mediante recibo ou consignação em ata, desde que não tenha havido recurso ou após a sua denegação.

## **11 DIVULGAÇÃO DO RESULTADO**

**11.1** O resultado da decisão do julgamento das propostas será comunicado através de publicação no Diário Oficial do Estado de São Paulo, salvo assinatura de todas as licitantes na ata de julgamento, comprovando ciência da decisão ou manifestação expressa nesse sentido.

## **12 RECURSOS**

**12.1** As licitantes que não concordarem com os atos do julgamento poderão interpor recursos do julgamento das propostas, da habilitação/inabilitação, anulação ou revogação da licitação, dentro do prazo de 05 (cinco) dias úteis, contados a partir do dia seguinte da ciência em ata ou da publicação da decisão no Diário Oficial do Estado de São Paulo.

**12.2** Os memoriais correspondentes aos recursos, devidamente identificados com a qualificação, identificação do peticionário e indicação dos meios de contato (telefone, e-mail, etc.), deverão ser endereçados à COMISSÃO DE LICITAÇÃO e entregues no PROTOCOLO CENTRAL da Fundação Florestal, observado o horário compreendido das 8h às 17h.

**12.2.1** Não havendo reconsideração, o recurso seguirá para a Diretoria da Fundação Florestal para o julgamento.



FUNDAÇÃO FLORESTAL

**12.3** As demais licitantes serão intimadas para se manifestarem sobre o recurso interposto.

### **13 HOMOLOGAÇÃO E ADJUDICAÇÃO**

**13.1** A autoridade competente homologará o procedimento licitatório e adjudicará o objeto da licitação ao vencedor habilitado que ofertar o menor preço global, conforme disposto no “Anexo IV” – Proposta Comercial.

### **14 CONTRATAÇÃO**

**14.1** A Fundação Florestal reserva-se o direito de não contratar com a licitante declarada vencedora, mesmo que esta atenda as exigências contidas nesta licitação, caso algum fato superveniente até então não considerado vier a recomendar este procedimento.

**14.2** Em cumprimento ao disposto na Lei Estadual nº 12.799, de 11/01/08, regulamentada pelo Decreto nº 53.455, de 19/09/08, Resolução SF 44, de 19/09/08, e Portaria CAFG nº 36, de 03/10/08, disponíveis para consulta no sítio [www.bec.sp.gov.br](http://www.bec.sp.gov.br) – opção legislação, para que possa ser realizada a contratação, a licitante vencedora da licitação não poderá estar registrada no CADIN ESTADUAL.

**14.2.1** Por ocasião da formalização do contrato, a Fundação Florestal verificará junto ao Cadastro Informativo dos Créditos não Quitados de Órgãos e Entidades Estaduais – CADIN ESTADUAL, a existência de eventual registro que possa impedir a presente contratação.

**14.2.2** A existência de registro no CADIN ESTADUAL caracterizará descumprimento às regras do instrumento convocatório, sujeitando-se a licitante vencedora, a critério da Fundação Florestal, à aplicação das sanções previstas no edital/contrato.

**14.3** Sem prejuízo do disposto no item 14.2, em cumprimento ao disposto no Decreto Estadual nº 48.999, de 29.09.04, para a formalização do Contrato, a Fundação Florestal verificará, também, a existência de eventual registro no sítio [www.sancoes.sp.gov.br](http://www.sancoes.sp.gov.br) que possa impedir a presente contratação.

**14.4** A Fundação Florestal só efetivará o pagamento das obrigações decorrentes da contratação, caso a Certidão Negativa de Débito - CND-INSS esteja em vigor e/ou se não houver pendência de obrigação em nome da Contratada registrada no CADIN – Cadastro Informativo de Créditos não Quitados de Órgãos e Entidades Estaduais.

**14.5** Após a comunicação da homologação do resultado, a licitante vencedora será convocada para, **no prazo de 05 (cinco) dias úteis da data do recebimento da convocação**, assinar o Contrato de acordo com a Minuta de Contrato, podendo o prazo ser prorrogado uma vez e por igual período, desde que solicitado por escrito, durante seu transcurso e por motivo justificado e aceito pela Fundação Florestal.

**14.6.** Se por ocasião da formalização do contrato as Certidões de Regularidade de





FUNDAÇÃO FLORESTAL

Débito da adjudicatária perante o Sistema de Seguridade Social (INSS), o Fundo de Garantia por Tempo de Serviço (FGTS) e a Fazenda Nacional, estiverem com prazos de validade vencidos a Administração poderá verificar a situação por meio eletrônico hábil, certificando nos autos do processo a regularidade e anexando os documentos passíveis de obtenção por tais meios, salvo impossibilidade devidamente justificada.

**14.6.1** Se não for possível atualizá-las por meio eletrônico hábil a adjudicatária será notificada para, no prazo de 03 (três) dias úteis, comprovar a situação de regularidade de que trata o subitem 14.6.1, mediante a apresentação das certidões respectivas, com prazos de validade em vigência, sob pena de não contratação e demais sanções pertinentes ao ato.

**14.7** Para efeito de assinatura do contrato, a licitante microempresa, empresa de pequeno porte e cooperativa, deverá comprovar sua regularidade fiscal e trabalhista, sob pena de decadência do direito à contratação, sem prejuízo da aplicação das sanções cabíveis.

**14.8** A comprovação de que trata o subitem 14.7, deverá ser efetuada mediante a apresentação das competentes certidões negativas de débito, ou positivas com efeito de negativa, no prazo de 02 (dois) dias úteis, contado a partir do momento em que a licitante for declarada vencedora do certame, prorrogável por igual período, a critério da Fundação Florestal.

**14.9.** O prazo do contrato, decorrente desta licitação, será de **03 (três) meses**, a contar da data da emissão/recebimento da Ordem de Serviços - OS.

**14.10** Todos os serviços descritos deverão ser finalizados e entregues no prazo máximo de **03 (três) meses**, a contar da data da emissão/recebimento da Ordem de Serviços - OS.

## **15 SANÇÕES**

**15.1** Se a Contratada inadimplir as obrigações assumidas, no todo ou em parte, ficará sujeita às sanções previstas nos artigos 86 e 87, da Lei federal nº 8.666/93, artigos 80 e 81, da Lei estadual nº 6.544/89, de acordo com o estipulado na Resolução nº 57/13, no que couber.

**15.2** A licitante que ensejar o retardamento do certame, não mantiver a proposta ou fizer declaração falsa, inclusive aquela prevista no inciso I, do artigo 40, da Lei estadual nº 6.544/1989, com a redação dada pela Lei estadual nº 13.121, de 7 de julho de 2008, garantido o direito prévio de citação e ampla defesa, poderá ficar impedida de licitar e contratar com a Administração Direta e Indireta do Estado de São Paulo, pelo prazo de até 5 (cinco) anos, enquanto perdurarem os motivos determinantes da punição ou até que seja promovida a reabilitação perante a própria autoridade que aplicou a penalidade, sem prejuízo da aplicação das demais sanções previstas neste edital e no termo de contrato e das demais cominações legais.

**15.3** Sem prejuízo da aplicação das sanções indicadas nos subitens 15.1 e 15.2, o



FUNDAÇÃO FLORESTAL

descumprimento das obrigações previstas nos incisos I, II e III, do artigo 9º, do Decreto estadual nº 53.047/2008, sujeitará à Contratada a aplicação da sanção administrativa de proibição de contratar com a Administração Pública, estabelecida no artigo 72, parágrafo oitavo, inciso V, da Lei federal nº 9.605, de 12 de fevereiro de 1998, observadas as normas legais e regulamentares pertinentes a referida sanção, independentemente de sua responsabilização na esfera criminal.

**15.4** As multas são autônomas e a aplicação de uma não exclui a de outra.

## **16. GARANTIA**

**16.1.** Para execução do CONTRATO fica estabelecido que será exigida da firma à qual for adjudicado o objeto da presente licitação, uma caução correspondente a 5% (cinco por cento) do valor contratado, para garantia das obrigações assumidas, que poderá ser prestadas em dinheiro, ou em títulos da dívida pública do Estado de São Paulo ou outra opção feita pelo adjudicatário, conforme art.56, parágrafo 2º, da Lei Federal nº.8.666/93 a qual, deverá ser prestada no prazo assinalado para a assinatura do contrato;

**16.2.** A garantia não vencerá juros e somente poderá ser liberada e devolvida a pedido do interessado, por escrito, após o cabal cumprimento do contrato, isto é, após o recebimento definitivo do objeto desta licitação.

## **17. CONDIÇÕES DE PAGAMENTO**

**17.1.** Os pagamentos, bem como as demais operações financeiras serão procedidos mediante crédito em conta corrente em nome da contratada, no Banco do Brasil S/A, nos termos do Art. 1º, § único, do Decreto Estadual nº. 55.357, de 18/01/2010, após a liberação do Responsável pelo Setor de Engenharia e Infraestrutura da Fundação Florestal, que será a gestora do contrato, conforme Decreto nº. 42.857/98.

**17.1.1.** Os pagamentos serão condicionados a apresentação dos seguintes documentos:

a- Nota fiscal / fatura;

b- Planilha de medição dos serviços executados;

c- Cópias das guias de recolhimento dos encargos previdenciários (INSS e FGTS) resultante do contrato, devidamente quitadas, relativas ao mês de execução;

d- Cópia de folha de pagamento envolvendo o(s) empregado(s) que preste(m) serviços em decorrência do contrato a ser celebrado;

e- Prova de regularidade do Fundo de Garantia por Tempo de Serviço (FGTS), com a apresentação do Certificado de Regularidade de Situação (CRS), fornecido pela Caixa Econômica Federal, com prazo de validade em vigor;

f- Certidão Negativa de Débito (CND), comprovando sua regularidade relativa à



FUNDAÇÃO FLORESTAL

Seguridade Social, emitida pelo (INSS), com prazo de validade em vigor.

**17.2.** A não aceitação dos serviços pela Fiscalização implicará na suspensão imediata do pagamento.

**17.3.** Somente serão medidos os serviços executados, concluídos e aceitos pela Fiscalização.

**17.4.** Processada a medição, a Fiscalização autorizará a Contratada a emitir a respectiva nota fiscal e/ou fatura.

**17.5.** Os pagamentos referentes à execução dos serviços serão efetuados em conformidade com as medições, correspondendo às etapas concluídas do cronograma da obra, mediante a apresentação dos originais da fatura.

**17.6.** Os pagamentos de cada parcela serão efetuados no prazo de 30 (trinta) dias, contado a partir de cada medição, observando-se para as respectivas realizações, o procedimento e as demais condições e prazos estabelecidos na minuta de termo de contrato, que constitui anexo integrante deste ato convocatório.

**17.7.** Havendo atraso no pagamento, sobre o valor devido incidirá correção monetária nos termos do artigo 74, da Lei estadual nº 6.544/89, bem como juros moratórios, estes a razão de 0,5% (meio por cento) ao mês, calculados pro-rata tempore, em relação ao atraso verificado.

**17.8.** Constitui condição para a realização do pagamento a inexistência de registros em nome da contratada no “Cadastro Informativo dos Créditos não Quitados de Órgãos e Entidades Estaduais do Estado de São Paulo – CADIN ESTADUAL”, o qual deverá ser consultado por ocasião do pagamento.

**17.9.** Os preços não serão reajustados.

**18. DAS DISPOSIÇÕES RELATIVAS AO PROGRAMA INSTITUÍDO PELO DECRETO N.º 55.126/2009 E/OU DECRETO Nº 55.290/2010 E RESOLUÇÃO CONJUNTA SGP/SAP;SERT 001, de 17-11-2011.**

**18.1.** Para a consecução dos objetivos contidos no Decreto nº 55.126/09 e/ou Decreto nº 55.290/10 e resolução conjunta, a LICITANTE vencedora disponibilizará aos egressos do sistema socioeducativo e aos indivíduos em cumprimento de medidas socioeducativas e/ou aos beneficiários do Programa PRÓ-EGRESSO, vagas envolvidas diretamente na execução da obra ou serviço, observado os limites estabelecidos no artigo 3º e §§ 1º e 2º, do Decreto n.º 55.126/09 e artigo 4º e § único do Decreto n.º 55.126/09 e respectiva alteração juntamente com a Resolução Conjunta.

**18.1.1.** A quantidade mínima das vagas a que se refere o subitem 18.1. será disponibilizada considerando-se o número de trabalhadores necessários à execução da obra, desde que em regime de dedicação exclusiva.

**18.1.2.** A relação de proporcionalidade entre o número de vagas disponibilizadas



FUNDAÇÃO FLORESTAL

pela LICITANTE vencedora com base no disposto nos subitens 18.1. e 18.1.1. e o número de trabalhadores necessários à execução da obra, deverá ser mantida durante toda a vigência do contrato, incluindo eventuais prorrogações.

**18.2.** A LICITANTE vencedora deverá apresentar ao gestor do contrato, no prazo de até 05 (cinco) dias úteis, contados do início efetivo da execução da obra, a lista dos empregados que ocuparão as vagas disponibilizadas com base no disposto nos subitens 18.1. e 18.1.1., de acordo com o ANEXO V.

18.2.1. Caso na lista de empregados de que trata o subitem 18.2. constem indivíduos portadores de necessidades especiais, deverá ser observado o disposto no artigo 12 do Decreto nº 55.126/09 e respectiva alteração.

## **19. DAS CONDIÇÕES DE RECEBIMENTO DO OBJETO DA LICITAÇÃO**

**19.1.** A Fundação Florestal somente receberá as obras quando estas estiverem perfeitamente de acordo com o contrato e respectivos anexos.

**19.2.** Recebidas as obras, a responsabilidade da Contratada, no que se refere à qualidade, solidez, funcionamento e segurança dos trabalhos, subsiste na forma da Lei.

**19.3.** O Termo de Recebimento Provisório será lavrado pelo responsável do acompanhamento, fiscalização e/ou Comissão de Vistoria, em até 15 (quinze) dias da data da comunicação por escrito da conclusão dos serviços por parte da Contratada.

**19.4.** Durante o prazo de observação das obras, no que tange à qualidade, solidez, funcionamento, segurança e outros pertinentes, que será de 30 (trinta) dias corridos, que abrange o período entre o recebimento provisório e o definitivo, fica a licitante vencedora obrigada a fazer, às suas custas, as substituições e reparações reclamadas em consequência de vícios de construção, montagens e outros por ventura existentes, que identificados pela Fiscalização quando da realização das vistorias visando a lavratura dos recebimentos provisórios e definitivos.

**19.5.** A emissão do Termo de Recebimento Definitivo estará condicionado após o decurso do prazo de observação, nos termos do disposto no artigo 73, inciso I, alínea "b" da Lei Federal nº. 8.666/93, considerando-se esta como término dos serviços.

**19.6.** Constatada irregularidade na execução do objeto contratual, a Administração, através da fiscalização, sem prejuízo das penalidades cabíveis, deverá:

a- Se disser respeito à especificação, rejeitá-lo no todo ou em parte, conforme o caso, determinando sua substituição/correção, ou rescindir o contrato;

b - Na hipótese de substituição/correção, a Contratada deverá fazê-lo em conformidade com a indicação da fiscalização, sem que isso signifique novação



FUNDAÇÃO FLORESTAL

contratual, mantido o preço inicialmente contratado;

c - Se disser respeito à diferença de quantidade, de partes ou peças, determinar sua complementação, ou rescindir a contratação.

## **20. DAS DISPOSIÇÕES GERAIS**

**20.1.** As licitantes devem ter pleno conhecimento dos elementos constantes da pasta que se constituem no edital e todos os seus anexos, bem como de todas as condições gerais e peculiares do local onde serão executados os serviços, objeto desta licitação, não podendo invocar, posteriormente, qualquer desconhecimento quanto aos mesmos.

**20.2.** A licitante vencedora não poderá transferir o Contrato resultante desta licitação, no todo ou em parte, sob pena de rescisão contratual.

**20.3.** Qualquer esclarecimento ou informação relacionada com o presente ato convocatório será prestada pelo Núcleo de Licitações e Compras, de segunda à sexta-feira das 09h00min às 12h00min e das 14h00min às 16h00min, devendo estas serem formuladas por escrito e encaminhadas, se por e-mail no endereço [licitacoes@fflorestal.sp.gov.br](mailto:licitacoes@fflorestal.sp.gov.br).

**20.4.** A simples participação na presente licitação, caracterizada pela apresentação dos envelopes "PROPOSTA" e "DOCUMENTOS DE HABILITAÇÃO", implica na sujeição a todas as exigências e condições estabelecidas neste ato convocatório.

**20.5.** Decairá o direito de impugnar os termos do presente edital, perante a Fundação Florestal, o licitante que não o fizer até o segundo dia útil que anteceder a abertura dos envelopes 'PROPOSTA', pelas falhas ou irregularidade que o viciariam, hipótese em que tal comunicação não terá efeito de recurso (art. 41, § 2º).

**20.6.** A aceitação da proposta vencedora obrigará seu proponente a execução integral do objeto desta Tomada de Preços, pelo prazo e condições oferecidas, não cabendo direito a qualquer ressarcimento por despesas decorrentes de custos e/ou serviços não cotados.

**20.7.** Todas as declarações e informações prestadas, em atendimento às normas do presente edital, sujeitam-se às penas da lei.

**20.8.** Os casos omissos serão regulados pelas Leis Estaduais nº 6.544/89 e 13.121/08 e Lei Federal nº 8.666/93, sendo apreciados e decididos pela Comissão Julgadora, submetendo-os, conforme o caso, à apreciação do Diretor Executivo da Fundação para a Conservação e a Produção Florestal do Estado de São Paulo.

**20.9.** Será competente o Foro da Comarca de São Paulo, uma das Varas da Fazenda Pública, que fica eleito para qualquer procedimento relacionado com o processamento desta licitação, assim como para dirimir qualquer controvérsia sobre o contrato dela decorrente, com renúncia expressa de qualquer outro por



FUNDAÇÃO FLORESTAL

mais privilegiado que seja.

## **21. DA GARANTIA CONTRATUAL**

**21.1** Será exigida a prestação de garantia para a contratação resultante desta licitação, conforme item 16 do edital.

## **22. DISPOSIÇÕES FINAIS**

**22.1.** Serão exigidos do licitante vencedor, para a assinatura do contrato, os seguintes documentos, salvo se aqueles apresentados para a habilitação estiverem, ainda, dentro de seu prazo de validade:

- a) Certidão negativa de débitos ou regularidade de situação perante o INSS;
- b) Certidão negativa de débitos ou regularidade de situação perante o FGTS -PIS e COFINS.
- c) Correspondência, com a indicação da conta corrente da empresa no Banco do Brasil S/A.
- d) Correspondência indicando e credenciando o representante legal devidamente habilitado para representá-la durante a gestão contratual.

**22.2.** Acompanham o presente edital os seguintes anexos, que dele fazem parte integrante:

ANEXO I – TERMO DE REFERÊNCIA – MEMORIAL DESCRITIVO E ANEXOS A,B E C.

ANEXO II – DECLARAÇÃO DE PLENO ATENDIMENTO AOS REQUISITOS DE HABILITAÇÃO

ANEXO III - MODELO DE DECLARAÇÃO DE INEXISTÊNCIA DE FATO IMPEDITIVO.

ANEXO IV – PROPOSTA COMERCIAL

ANEXO V – MINUTA DO CONTRATO

ANEXO VI - MODELO DE DECLARAÇÃO DE QUE CUMPRE AS NORMAS DE SAÚDE E SEGURANÇA DO TRABALHO

ANEXO VII – MODELO DE CARTA DE COMPROMISSO A QUE SE REFERE O INCISO I DO ARTIGO 8º DO DECRETO N.º 55.125/2009 E INCISO I DO ARTIGO 6º DO DECRETO N.º 55.126/2009 E RESOLUÇÃO CONJUNTA SGP/SAP/SERT 001/2011.

ANEXO VIII - MODELO DE INSERÇÃO DE JOVENS EGRESSOS E JOVENS EM CUMPRIMENTO DE MEDIDA SOCIOEDUCATIVA NO MERCADO DE TRABALHO.

ANEXO IX - MODELO DE DECLARAÇÃO PARA MICROEMPRESA, EMPRESA DE PEQUENO PORTE.



FUNDAÇÃO FLORESTAL

ANEXO X - MODELO DE DECLARAÇÃO DA RECEITA BRUTA PARA MICROEMPRESA E/OU EMPRESA DE PEQUENO PORTE NÃO OPTANTE PELO REGIME ESPECIAL UNIFICADO DE ARRECADAÇÃO DE TRIBUTOS E CONTRIBUIÇÕES – SIMPLES NACIONAL

ANEXO XI - RESOLUÇÃO SMA 57/13

ANEXO XII - DADOS PARA FATURAMENTO

ANEXO XIII – TERMO DE CIÊNCIA E DE NOTIFICAÇÃO

ANEXO XIV - PLANILHA DE QUANTIDADES E PREÇOS

São Paulo, 05 de agosto de 2015.

Elisabeth Sutter  
Subscritora do Edital

José Toledo Neto  
Diretor Executivo



FUNDAÇÃO FLORESTAL

**ANEXO I - TERMO DE REFERÊNCIA**

**CONTRATAÇÃO DE SERVIÇOS PARA EXECUÇÃO DE  
REFORMA DAS INSTALAÇÕES DO MUSEU DO EUCALIPTO,  
LOCALIZADO NA FLORESTAL ESTADUAL EDMUNDO  
NAVARRO DE ANDRADE – FEENA – NO MUNICÍPIO DE RIO  
CLARO - SP”, sob o regime de empreitada por MENOR  
PREÇO GLOBAL**

SEI – Setor de Engenharia de Infraestrutura  
DAF – Diretoria Administrativa e Financeira  
Julho/2.015





FUNDAÇÃO FLORESTAL

## **Objeto do Contrato**

Contratação de Empresa para reforma do MUSEU DO EUCALIPTO localizado dentro da FEENA – Florestal Estadual Edmundo Navarro de Andrade, situado na Avenida Navarro de Andrade, s/n - Vila Paulista -Rio Claro – SP.

Todas as intervenções apontadas neste Termo de Referência, quando forem executadas, só poderão ser feitas por empresas especializadas e que tenham experiência em trabalhos semelhantes e em prédios protegidos e tombados. Para tanto, tornar-se-á obrigatório a apresentação de acervo técnico.

## **Introdução**

O Governo do Estado de São Paulo – Secretaria do Meio Ambiente através da FFLORESTAL – FUNDAÇÃO FLORESTAL, detém a responsabilidade de administrar, conservar, proteger e recuperar as Unidades de Conservação.

É também um objetivo, promover a conservação, o uso sustentável e a recuperação socioambiental das áreas vizinhas às Unidades de Conservação. Pretende-se com isso gerar benefícios sociais e ecológicos, promovendo a efetiva proteção da biodiversidade dos ambientes terrestres, marinhos e dos mananciais.

Com objetivos mais específicos, pretende-se otimizar os sistemas de proteção das Unidades de Conservação (UC), criando-se infraestruturas para fiscalização e administração, melhorar a capacidade de gestão dessas unidades e incentivar o turismo sustentável nas áreas que tenham potencial.

## **Justificativa**

O Museu do Eucalipto foi criado em 1.916 quando Edmundo Navarro de Andrade trouxe da Austrália 144 espécies de eucalipto e fez do Horto de Rio Claro um centro de pesquisas sobre essa árvore. O resultado de seu trabalho deu origem ao Museu do Eucalipto.

Considerando que em 2.016 ocorrerão as comemorações do centenário da instituição, tem-se a necessidade de Reforma pois ao longo dos anos a Edificação sofreu várias ampliações fazendo que ocorresse várias patologias construtivas na edificação.

Dentro deste contexto, visando a Reforma dos bens públicos, se dá a importância da Reforma do Museu do Eucalipto.

## **Serviços**

Segue abaixo os serviços a serem realizados:

## **Revisão Geral da Cobertura :**

Ocorrem várias infiltrações pela cobertura da edificação causadas por vários fatores, dentre eles telhas deslocadas, telhas quebradas, frestas entre telhas, calhas de água furçada com vazão insuficiente, posicionamento de telhas e calhas de forma incorreta, falta de vazão nas calhas por excesso de folhas e pequenos gravetos devido a falta de limpeza periódica e, finalmente, entupimento de condutores que impedem a extravasão da água das calhas, causando transbordamentos, fazendo com que



FUNDAÇÃO FLORESTAL

ocasionasse diversas infiltrações por todas as edificações, este tipo de infiltração causa umidade nos forros e na face superior das paredes.



- Umidade oriunda do telhado



- Excesso de folhagem nas calhas causa infiltração pelas laterais



- Frestas nas telhas (mau posicionamento das peças)

## Acabamento da Cobertura :

Devido à ação do clima, chuva-sol-estiagem e a falta de manutenção (principalmente pintura,) as tabeiras (testeiras) sofreram o processo de deterioração por fungo. Em alguns locais já não se nota sua presença, principalmente nas faces de oitões.



FUNDAÇÃO FLORESTAL



- Tabeira danificada e ausência de rufo interno



- Tabeira deteriorada

## Impermeabilizações :

As umidades existentes na Edificação são causadas por dois fatores: capilaridade e umidade por condução.

A Umidade por capilaridade é aquela que aparece nas áreas inferiores das paredes, que absorvem a água do solo através da fundação e da alvenaria de embasamento. Isto acontece devido a uma má impermeabilização da fundação e do embasamento.

A umidade por condução ocorre quando a água de chuva que cai dos telhados molhando as paredes externas e, por condução, passam a umidade para a face interna da parede. Neste caso, pelo fato deste prédio possuir beirais curtos, a intensidade é maior.



- Umidade por capilaridade causando desprendimento da pintura



FUNDAÇÃO FLORESTAL



- Umidade causada pelo pátio interno



- Umidade pela batida da chuva

## Pequenos Reparos :

Janelas basculantes com travamento no sistema de abertura e pinos pivotantes quebrados, impedindo o movimento.

Guarnição das esquadrias de madeira com apodrecimento por fungo devido a ação do tempo e falta de pintura.

Piso de tijolos com alta permeabilidade, principalmente nas falhas de rejunte e de peças já deterioradas, aumenta a infiltração para o solo e por consequência transmite a umidade para as paredes onde o piso interno é mais baixo.

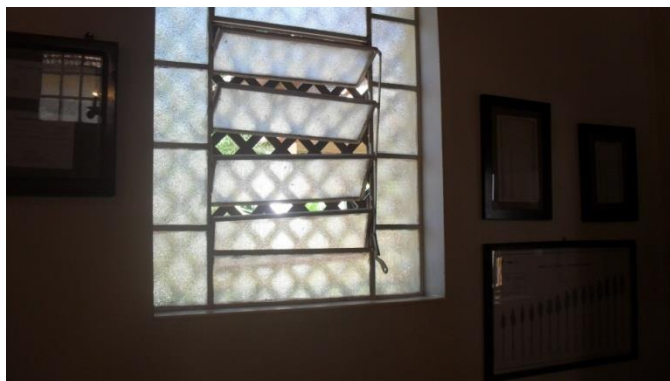



FUNDAÇÃO FLORESTAL



## Pintura

Devido as inúmeras infiltrações a Pintura do Prédio encontra-se em péssimo estado, tanto externo quanto interno.

A pintura das paredes deve manter as cores anteriores, branco interno e amarelo com detalhes em branco e marrom para os barrados existentes na área externa. O mesmo procedimento deve ser adotado para as os forros, tabeiras, esquadrias de madeira e ferro.





FUNDAÇÃO FLORESTAL

## Acessibilidade

Para atender a questão da acessibilidade na área interna do museu, será feito um acesso na entrada principal, que dará acesso ao cadeirante às duas primeiras salas de visitação.

Será feito um novo patamar na entrada e, do lado direito, uma rampa de acesso ao cadeirante contendo guarda corpo e corrimão, conforme determina a NBR 9050/2004.



Rampa em desacordo com a NBR 9050/2004 para acessibilidade

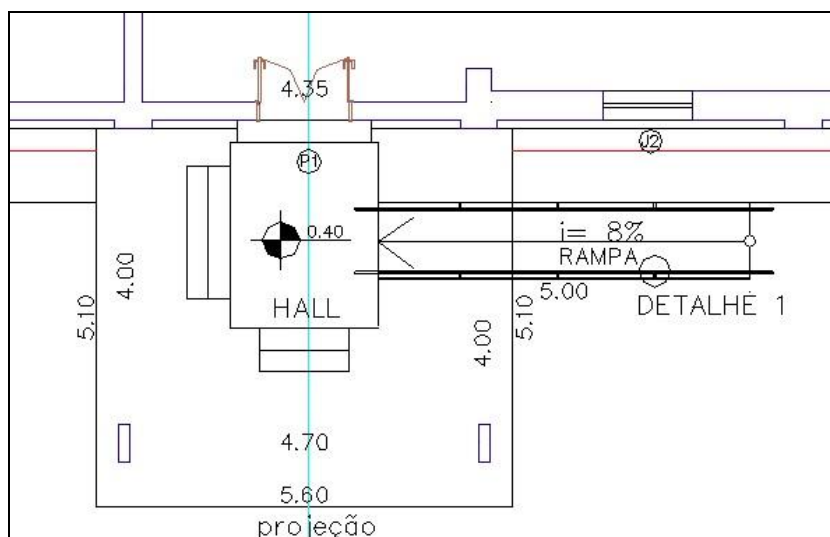

Rampa Proposta para acesso ao Museu

## ART e Responsabilidade

A responsabilidade e acompanhamento dos serviços deverá ser de um Engenheiro Civil ou Arquiteto e deverá ser providenciado junto ao conselho de classe – CREA/CAU, a emissão de ANOTAÇÃO DE RESPONSABILIDADE TÉCNICA – ART/RRT de execução e deverá ser entregue para o SEI – SETOR DE ENGENHARIA E INFRAESTRUTURA DA FFLORESTAL para a liberação da ORDEM DE SERVIÇO para início dos Serviços.

## Fonte de Consulta

A fonte da consulta para a fixação de valores deverá seguir a última versão do Boletim de Custos da CPOS – COMPANHIA PAULISTA DE OBRAS E SERVIÇOS ([boletim.cpos.sp.gov.br](http://boletim.cpos.sp.gov.br)). Quando não previsto o serviço neste índice, utilizar a pesquisa do índice PINI ([piniweb.pini.com.br](http://piniweb.pini.com.br)) e pesquisas de mercado.



FUNDAÇÃO FLORESTAL

### **Visita Técnica**

Para participação no procedimento licitatório, sugerimos que as empresas interessadas deverão vistoriar o local para tomar conhecimento das instalações e acesso.

Para a visitação técnica, deverá ser marcada através de e-mail ou através do telefone abaixo indicado, em horário comercial de segunda à sexta-feira das 08:00 às 17:00 hrs, com o SEI - SETOR DE ENGENHARIA E INFRAESTRUTURA DA FUNDAÇÃO FLORESTAL e o gestor responsável:

- E-mail: [joserm@fflorestal.sp.gov.br](mailto:joserm@fflorestal.sp.gov.br), A/C JOSÉ ROBERTO MURATORE.
- Fone: (11) 2997-5001.

### **Placa de Identificação**

A empresa CONTRATADA deverá fazer e instalar às suas expensas, placas de obra, em lugar visível e de comum acordo com a fiscalização. Os textos, logomarcas e modelo serão fornecidas pela Fundação Florestal.

Lembramos que o modelo das placas de identificação de obra deverá ser aprovado pelo Setor de Comunicação da Fundação Florestal.

### **Sugestão de Placa Ecológica:**

Placa de Obra/Painel de comunicação visual confeccionado em chapa composta de Aglomerado de Plásticos Reciclados pelo processo de prensagem a quente, utilizando-se de resíduos industriais pré-consumo e resíduos urbanos pós-consumo. Espessura média de 6 mm com aplicação de lona impressa por processo digital envelopada e grampeada no verso, com tintas a base de solvente, formato e dimensões conforme a descrição aprovada pela Fundação Florestal. Estruturação de chapa pregada com sarrafos de madeira de reflorestamento.

As vantagens na utilização de painéis de APR em relação ao material convencional, é que as placas e chapas são 100% recicladas ou reaproveitáveis. As lonas impressas podem ser substituídas, obtendo-se o reuso do painel. As chapas revestidas com lonas impressas oferecem grande resistência a atos de vandalismo, a umidade e a rajadas de ventos causadas por intempéries. Por tratar-se de material reciclado não é alvo de furto, como seria com o aço e o alumínio. Seus valores sociais e ecológicos, certamente serão reconhecidos pela população em favor da sustentabilidade.

## Modelo da Placa



Figura 1 – Exemplo de Placa de Obra.

Para identificar as obras do Governo do Estado de São Paulo sempre serão colocadas duas placas: uma maior denominada Principal e uma menor que chamamos de Placa de Apoio.

Na Principal, o nome da obra deve aparecer em destaque. Na Placa de Apoio devem ser colocadas as informações complementares.

As duas placas deverão estar obrigatoriamente lado a lado. Para maiores detalhes veja:

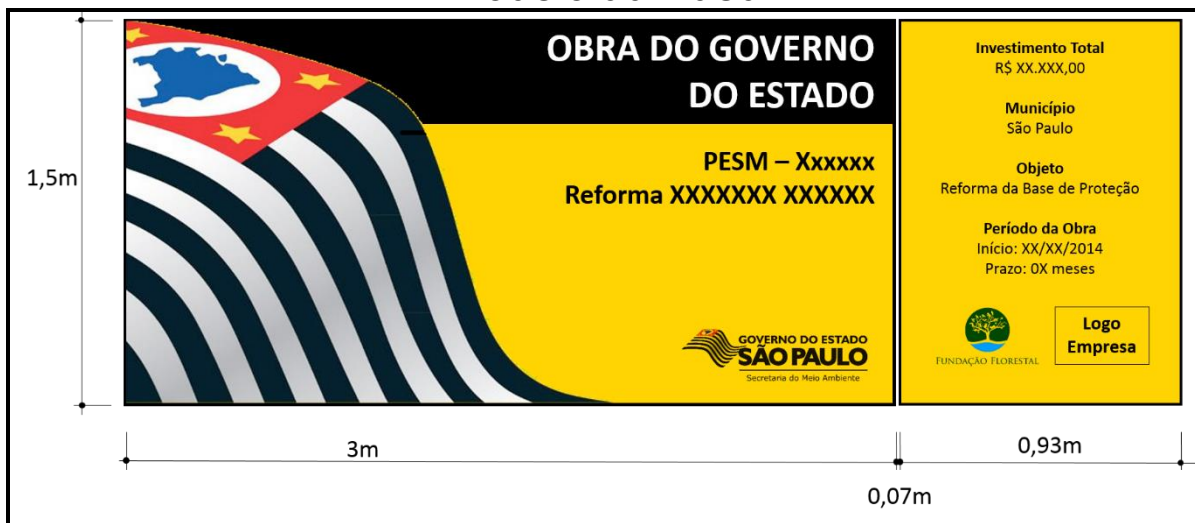
- [HTTP://WWW.COMUNICACAO.SP.GOV.BR/MANUAL-DE-IDENTIDADE-VISUAL](http://www.comunicacao.sp.gov.br/manual-de-identidade-visual).

## Obrigações da Contratada e da Contratante

### Obrigações da Contratada

Durante a execução de serviços e obras, cumprirá à contratada a execução das seguintes medidas:

- Providenciar junto ao CREA as ART referentes ao objeto do contrato e especialidades pertinentes, nos termos da Lei nº 6.496/1977;
- Efetuar o pagamento de todos os tributos e obrigações fiscais incidentes ou que vierem a incidir sobre o objeto do contrato, até o recebimento definitivo pelo contratante dos serviços e obras;
- Submeter à aprovação da fiscalização, até cinco dias após o início dos trabalhos, o plano de execução e o cronograma detalhado dos serviços elaborados em conformidade com o cronograma do contrato e técnicas adequadas de planejamento, bem como eventuais ajustes;
- O recebimento provisório ou definitivo não exclui a responsabilidade civil pela solidez e segurança do serviço, nem ético-profissional pela perfeita execução do contrato, dentro dos limites estabelecidos pela lei ou pela avença;
- Conforme dispõe o art. 441 da Lei nº 10.406/2002 (Código Civil), a coisa recebida em virtude de contrato comutativo pode ser enjeitada por vícios ou defeitos ocultos, que a tornem imprópria ao uso a que é destinada ou lhe diminuam o valor;





FUNDAÇÃO FLORESTAL

- Além disso, o art. 12 da Lei nº 8.078/1990 (Código de Proteção e Defesa do Consumidor) dispõe que o fabricante, produtor, construtor, nacional ou estrangeiro, e o importador respondem, independentemente da existência de culpa, pela reparação dos danos causados aos consumidores por defeitos decorrentes de projeto, fabricação, construção, montagem, fórmulas, manipulação, apresentação ou acondicionamento de seus produtos, bem como por informações insuficientes ou inadequadas sobre sua utilização e riscos;
- O contratado é obrigado a reparar, corrigir, remover e/ou substituir, às suas expensas, no total ou em parte, o objeto do contrato em que se verificarem incorreções resultantes nos estudos, projeto e solicitações.

## Obrigações da Contratante

### Fiscalização

- Fiscalização é a atividade que deve ser realizada de modo sistemático pelo contratante e seus prepostos, com a finalidade de verificar o cumprimento das disposições contratuais, técnicas e administrativas em todos os seus aspectos.
- O contratante manterá, desde o início dos serviços até o recebimento definitivo, profissional ou equipe de fiscalização constituída de profissionais habilitados, os quais deverão ter experiência técnica necessária ao acompanhamento e controle dos serviços relacionados com o tipo de serviços que estão sendo executada. Os fiscais poderão ser servidores do órgão da Administração ou pessoas contratadas para esse fim.

Os principais aspectos a serem observados pela fiscalização para a execução dos serviços devem atender às seguintes normas e práticas complementares:

- Códigos, leis, decretos, portarias e normas federais, estaduais e municipais, inclusive normas de concessionárias de serviços públicos;
- Instruções e resoluções dos órgãos do sistema Confea/CREA ([creasp.org.br](http://creasp.org.br));
- Normas técnicas da ABNT ([abnt.org.br](http://abnt.org.br)).

### Prazo e Local de Entrega

O prazo de execução dos serviços será de **90 (NOVENTA) DIAS** contado a partir da entrega da Ordem de Serviço da respectiva obra pelo Setor de Engenharia e Infraestrutura e terminará com a entrega do Termo de Recebimento Definitivo.

### Local

MUSEU DO EUCALIPTO - FEENA – FLORESTA ESTADUAL EDMUNDO NAVARRO DE ANDRADE, situado a Avenida Navarro de Andrade, s/n - Vila Paulista -Rio Claro – SP.

### Supervisão dos Serviços

Será de responsabilidade da FUNDAÇÃO FLORESTAL, SEI - SETOR DE ENGENHARIA E INFRAESTRUTURA, que designará o gestor responsável pela supervisão e recebimento dos serviços.



FUNDAÇÃO FLORESTAL

A aprovação dos documentos entregues, não isenta da contratada de suas responsabilidades pela garantia da qualidade dos serviços especificados.

## **ANEXOS**

**Anexo A – Memorial Descritivo**

**Anexo B - Plantas**

**Anexo C – Cronograma Físico-Financeiro**

## ANEXO A – MEMORIAL DESCRITIVO

### MEMORIAL DESCRITIVO

**Vistoria:** 25/06/2015

**Local:** Floresta Estadual Edmundo Navarro de Andrade.

**Assunto:** Reforma do Museu do Eucalipto.

**Presentes:** Jessie Palma – FEENA  
José Roberto Muratore – Setor de Engenharia e Infraestrutura

Trata-se de relatório técnico de vistoria do Museu do Eucalipto com o intuito de avaliar o estado de conservação e as possíveis intervenções considerando as comemorações do centenário da instituição que ocorrerá em março de 2016.



Foto 1 - Fachada Principal do Museu

Trata-se de uma edificação que sofreu várias ampliações com o decorrer do tempo. Podemos constatar este fato através da configuração dos telhados que, em determinadas situações, as junções dos mesmos ocorrem de forma geometricamente incorreta causando infiltrações ou transbordamentos devido à incompatibilidade entre telhas, calhas (água Furtada), vazão e forma de escoamento. Fotos 2 a 7.



FUNDAÇÃO FLORESTAL



Foto 2 e 3 – Configuração do telhado



Foto 4 e 5 – Configuração do telhado



Foto 6 e 7 – Configuração do telhado



FUNDAÇÃO FLORESTAL

Por tratar-se de um patrimônio cultural, esta área está protegida e tombada pelo CONDEPHAAT (Conselho de Defesa do Patrimônio Histórico, Arqueológico, Artístico e Turístico), impedindo qualquer alteração em sua fachada, incluindo a cobertura.

Abaixo segue a análise dos problemas identificados, com fotos de algumas situações e a intervenção necessária para a correção do problema.

### **Cobertura**

- Ocorrem várias infiltrações pela cobertura da edificação causadas por vários fatores, dentre eles telhas deslocadas, telhas quebradas, frestas entre telhas, calhas de água furtada com vazão insuficiente, posicionamento de telhas e calhas de forma incorreta, falta de vazão nas calhas por excesso de folhas e pequenos gravetos devido a falta de limpeza periódica e, finalmente, entupimento de condutores que impedem a extravasão da água das calhas, causando transbordamentos.

Este tipo de infiltração causa umidade nos forros e na face superior das paredes, como podemos ver nas fotos abaixo. Fotos 8 a 18.



Foto 8 – Umidade oriunda do telhado



FUNDAÇÃO FLORESTAL



Foto 9 – Umidade oriunda do telhado



Foto 10 – Infiltração afetando o forro de madeira



Foto 11 – Infiltração causada por chuva muito inclinada (vento) e frestas entre telhas



FUNDAÇÃO FLORESTAL



Foto 12 – Infiltração causada por chuva muito inclinada (vento) e frestas entre telhas



Foto 13 – Frestas nas telhas (mau posicionamento das peças)



Foto 14 – Frestas nas telhas (mau posicionamento das peças)



FUNDAÇÃO FLORESTAL



Foto 15 – Excesso de folhagem sobre a telha impede a vazão de água



Foto 16 – Excesso de folhagem nas calhas causa infiltração pelas laterais



Foto 17 – Excesso de folhagem nas calhas causa infiltração pelas laterais





Foto 18 – Galerias obstruídas por excesso de folhas e vegetação se desenvolvendo

***Como solução para estes problemas, respeitando a configuração da cobertura e o tipo de telha (telha Francesa), propomos que seja feita a manutenção pontual da cobertura:***

- a. Substituição de telhas danificadas,***
- b. realocação de telhas deslocadas,***
- c. substituição de ripas nas ondulações da cobertura,***
- d. substituição das ripas da primeira telha (beiral) eliminando a declividade excessiva da primeira fileira de telhas,***
- e. reemboçamento das cumeeiras soltas ou com frestas,***
- f. substituição de todas as calhas, adequando as medidas (corte da chapa) para cada local,***
- g. limpeza geral do telhado, calhas, condutores e galerias de águas pluviais,***
- h. hidrojateamento das telhas com a devida inclinação do jato para não haver infiltração durante a lavagem das telhas.***

### **Acabamento da Cobertura**

Devido à ação do clima, chuva-sol-estiagem e a falta de manutenção (principalmente pintura,) as tabeiras (testeiras) sofreram o processo de deterioração por fungo. Em alguns locais já não se nota sua presença, principalmente nas faces de oitões. Alguns locais percebe-se a presença de rufos de chapa metálica dobrada entre as telhas e os oitões, em outros locais já não possuem mais. Fotos 19 a 24.



FUNDAÇÃO FLORESTAL



Foto 19 – Tabeira danificada e ausência de rufo interno



Foto 20 – Tabeira danificada e ausência de rufo interno



Foto 21 – Tabeira deteriorada



FUNDAÇÃO FLORESTAL



Foto 22 – Ausência de tabeira e rufo



Foto 23 – Rufo dobrado entre a telha e a tabeira



Foto 24 – Situação igual à foto 22, porém sem o rufo.



***Revisar, corrigir ou substituir as tabeiras (testeiras) dos telhados, oitões e colocar onde não houver. Em determinados locais há a presença de rufo dobrado e pregado junto à tabeira em sua face superior, dobrado no sentido das telhas, para evitar infiltração. Onde não houver, deverá ser executado de forma idêntica ao existente.***

## **Impermeabilizações**

- As fotos abaixo mostram a gravidade dos problemas de infiltração nas faces inferiores das paredes. Esta umidade ocorre por dois fatores: capilaridade e umidade por condução.

A Umidade por capilaridade é aquela que aparece nas áreas inferiores das paredes, que absorvem a água do solo através da fundação e da alvenaria de embasamento. Isto acontece devido a uma má impermeabilização da fundação e do embasamento.

A umidade por condução ocorre quando a água de chuva que cai dos telhados molhando as paredes externas e, por condução, passam a umidade para a face interna da parede. Neste caso, pelo fato deste prédio possuir beirais curtos, a intensidade é maior. Fotos 25 a 33.



Foto 25 – Umidade por capilaridade causando desprendimento da pintura



FUNDAÇÃO FLORESTAL



Foto 26 – Umidade por capilaridade e por condução



Foto 27 Umidade por capilaridade



Foto 28 – Umidade causada por gotejamento do telhado



FUNDAÇÃO FLORESTAL



Foto 29 Umidade por capilaridade



Foto 30 - Umidade causada pelo pátio interno



Foto 31- Umidade causada pelo pátio interno

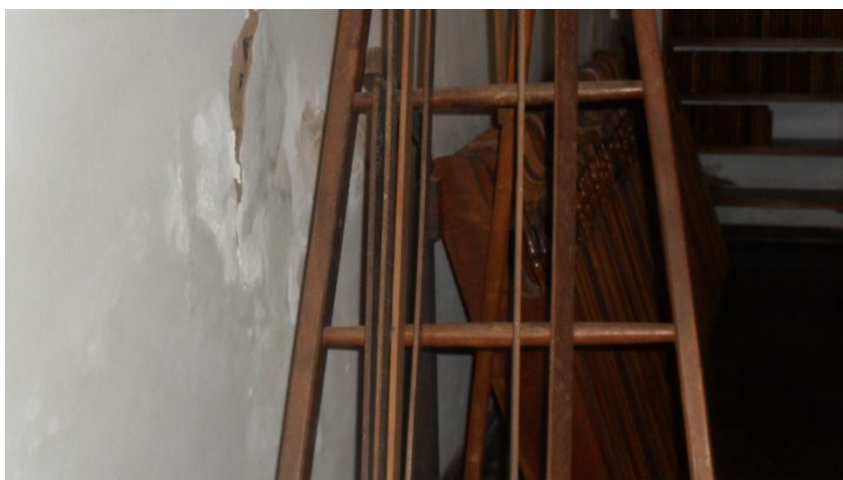

FUNDAÇÃO FLORESTAL



Foto 32 - Umidade causada pelo pátio interno



Foto 33 – Umidade causada por capilaridade

- A umidade nas paredes externas mostra a fase inicial das infiltrações que ocorrem nas paredes internas. Fotos 34 a 38

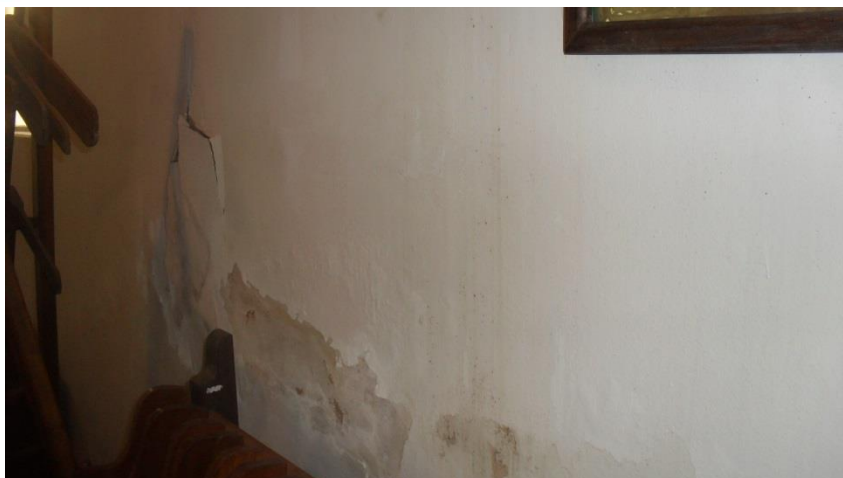

Foto 34 – Umidade pela batida da chuva



FUNDAÇÃO FLORESTAL



Fotos 35 e 36 Umidade pela queda da água do beiral curto



Foto 37 – Umidade causada pela batida da chuva





Foto 38 - Pátio interno

*Como não é possível fazer a impermeabilização da fundação sem a retirada das paredes e não é permitido aumentar o vão do beiral, devido a área ser tombada pelo CONDEPHAAT, a solução é aplicar processos de impermeabilização nas alvenarias das paredes afetadas, removendo-se o revestimento até 1 metro de altura a partir da alvenaria de elevação ou do piso. Esta altura é determinada por estudos que apontam que a capilaridade percola por até 1 metro de altura no sentido vertical contra a gravidade. Após a remoção do revestimento, expondo-se a alvenaria aplicam-se vários processos de impermeabilização sobre a alvenaria e sobre o novo revestimento.*

**Procedimentos:**

**a. Limpeza**

*Remover todo o revestimento contaminado, além dos resíduos de carbonatação (depósitos de sais na superfície). Esta remoção deve chegar até a alvenaria.*

*Após a remoção do revestimento, deve-se garantir que a base esteja limpa, sem pó, óleo, tinta, ou qualquer outra substância que impeça a boa aderência do novo revestimento. Lavar com hidrojateamento utilizando água limpa, removendo todos os resíduos para as paredes externas e com escovação as paredes internas.*

**b. Impermeabilização Flexível com Membranas (Paredes Externas e Internas)**

*Impermeabilização em membrana à base de polímeros acrílicos na cor branca. Membrana à base de polímeros acrílicos dispersos em meio aquoso, com as características técnicas de coloração branca, resistente às intempéries, à ozona, aos raios ultravioletas e à névoa salina.*

*Atendimento às exigências mínimas das normas NBR 7462 e NBR 13321 e às características técnicas acima descritas.*



FUNDAÇÃO FLORESTAL

*Os serviços consistem na limpeza da superfície por meio de escova de aço (paredes internas) e jato d'água de alta pressão para a remoção de óleos, graxas, desmoldantes, ou partículas soltas (paredes externas).*

*Sobre a superfície totalmente seca aplicar a membrana acrílica em várias demãos até atingir o consumo mínimo conforme recomendações dos fabricantes, para paredes internas e paredes externas sujeitas às batidas de chuva.*

**c. Revestimentos**

*As superfícies a revestir deverão estar limpas e molhadas antes de qualquer revestimento. A limpeza deverá eliminar gorduras, vestígios orgânicos (limo, fuligem, etc.) e outras impurezas que possam acarretar futuros desprendimentos.*

*As superfícies das paredes serão previamente chapiscadas com argamassa de cimento e areia grossa, no traço 1:3, recobrando-as totalmente.*

*Os revestimentos de argamassa (salvo os emboços desempenados) serão constituídos, no mínimo, de duas camadas superpostas, contínuas e uniformes: emboço e reboco. A espessura do revestimento deverá ser, em média, de 20 mm.*

*Os emboços só serão iniciados após a completa pega das argamassas de alvenaria e chapiscos e concluídas as coberturas do telhado.*

*Os revestimentos deverão apresentar parâmetros perfeitamente desempenados, prumados, alinhados e nivelados com as arestas vivas e TEXTURA FINAL, IGUAL AO RESTANTE DAS PAREDES.*

*Os emboços internos e externos serão sempre de argamassa mista no traço 1:4:12.*

*A recomposição parcial de qualquer revestimento deverá ser executada com perfeição, a fim de não apresentar diferenças ou discontinuidades.*

### **Pequenos Reparos**

- Janelas basculantes com travamento no sistema de abertura e pinos pivotantes quebrados, impedindo o movimento. Foto 39.



FUNDAÇÃO FLORESTAL



Foto 39 – Janela basculante danificada

***Substituir os pinos pivotantes e lubrificar o sistema para facilitar o acionamento do sistema.***

- Guarnição das esquadrias de madeira com apodrecimento por fungo devido a ação do tempo e falta de pintura. Fotos 40 e 41.

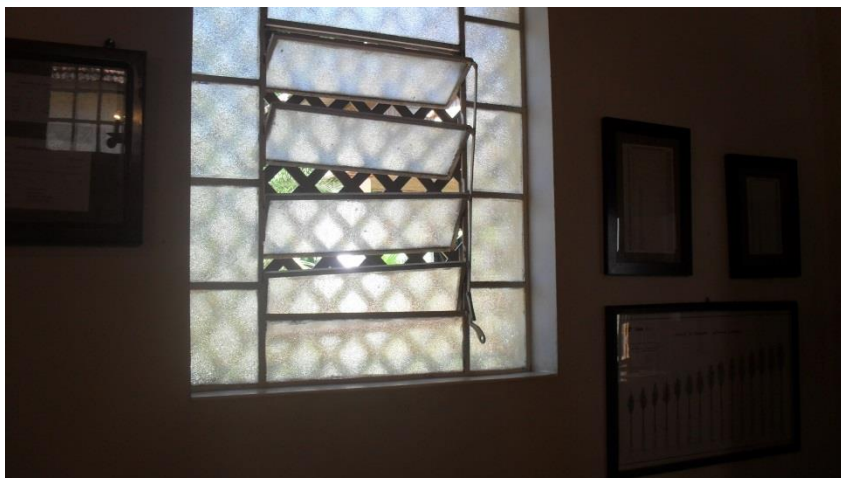

Foto 40 – Apodrecimento da guarnição da janela e da base do batente



FUNDAÇÃO FLORESTAL



Foto 41 – Guarnição danificada por apodrecimento

***Substituir as guarnições danificadas e bases dos batentes de janelas por peças de mesma espécie de madeira.***

- Piso de tijolos com alta permeabilidade, principalmente nas falhas de rejunte e de peças já deterioradas, aumenta a infiltração para o solo e por consequência transmite a umidade para as paredes onde o piso interno é mais baixo. Fotos 42 a 45.



Foto 42 – Pátio interno



FUNDAÇÃO FLORESTAL



Foto 43 – Piso externo do Pátio em tijolos de barro



Foto 44 – Piso externo com peças deterioradas



Foto 45 – Piso do pátio menor – limpeza e recuperação



FUNDAÇÃO FLORESTAL

***Para se refazer o rejunte dos tijolos do piso, substituir peças deterioradas por peças novas , torna-se necessário um tratamento preliminar através de uma limpeza. Após a retirada das peças deterioradas e dos rejuntas soltos deve-se garantir que a base esteja limpa, sem pó, óleo, tinta, ou qualquer outra substância que impeça a boa aderência do novo rejunte ou da fixação das novas peças (tijolos). Lavar com hidrojateamento utilizando água limpa, removendo todos os resíduos.***

***Em seguida assentar as novas peças e aplicar o novo rejunte com argamassa de areia média peneirada e cimento no traço em volume de 1:4.***

## **Pintura**

O estado atual da conservação da pintura é ruim. Não é consequência do período decorrido da pintura anterior, mas sim da ação das umidades e infiltrações. A pintura das paredes deve manter as cores anteriores, branco interno e amarelo com detalhes em branco e marrom para os barrados existentes na área externa. O mesmo procedimento deve ser adotado para as os forros, tabeiras, esquadrias de madeira e ferro. Fotos 46 e 47



Foto 46 – Fachada principal do museu



Foto 47 – Outra vista da fachada principal do museu

**Procedimentos:**

**a. Remoção da Pintura**

*Nas pinturas de parede deverá ser feita a remoção das camadas de tinta aplicadas, sejam elas caiação, látex ou outras através de raspagem e lixamento.*

*Nas pinturas em superfícies de madeira e de ferro, a remoção das camadas de tinta será inicialmente feita com lixamento, apelando-se para a utilização de produtos químicos somente nos locais que realmente for necessário.*

**b. Preparo de Base**

*Executar reparos de trincas rasa até 5mm de espessura em revestimento de massa, iniciando com abertura da trinca formando um "V", com largura até 10,0 mm e profundidade de até 8,0 mm; lixamento e remoção do pó; aplicação de uma demão do fundo preparador com diluente, preparado na proporção 2:1 (duas partes de fundo preparador e uma parte de diluente); aplicação da emulsão acrílica vedante, em duas etapas, sendo a segunda 24 horas após a primeira; uma demão de impermeabilizante acrílico, diluído com 10% de água; colagem da fita auto-adesiva; aplicação, sobre a fita adesiva, da segunda demão de impermeabilizante acrílico, diluído com 10% de água, em superfícies que apresentam trincas rasas.*

**c. Verniz em superfície de madeira**

*Aplicação de verniz sintético, acabamento brilhante ou semi-brilho, resistente a intempéries e raios solares, indicado para uso externo e interno conforme NBR 11702. Aplicação em três demãos*

**d. Tinta acrílica antimofa em parede**

*Aplicação de selador de tinta acrílica, tinta à base de resina acrílica, aditivada com Bacterkrill (agente fungicida), solúvel em água, acabamento semi-brilho ou fosco, resistente a umidade em*



FUNDAÇÃO FLORESTAL

*ambientes frios ou quentes, aplicação em 2 ou 3 demãos, conforme normas NBR 11702 e NBR 15079. Manter a cor e as tonalidades existentes.*

**e. Esmalte em parede (embasamento)**

*Aplicação de líquido de fundo para pintura esmalte, tinta esmalte a base de resinas alquídicas, acabamento acetinado ou fosco, em duas ou três demãos.*

**f. Esmalte em superfície metálica**

*Aplicação de fundo óxido de ferro, tinta esmalte sintética standard acabamento acetinado ou fosco, em duas ou três demãos conforme norma NBR 11702.*

**g. Esmalte em superfície de madeira**

*Aplicação de fundo branco fosco para superfície de madeira, tinta esmalte sintética standard, três demãos, acabamento acetinado ou fosco conforme norma NBR 11702.*

## **Limpeza Final**

*O prédio deverá ser entregue em perfeito estado de limpeza e conservação, devendo apresentar perfeito funcionamento em todas as suas intervenções.*

*Todo entulho deverá ser removido do terreno pela empresa executora da obra.*

*Serão lavados convenientemente, os pisos cerâmicos.*

*Proceder a limpeza com produtos adequados para vidros, ferragens, metais, devendo ser removidos quaisquer vestígios de tintas, manchas e argamassa.*

*Durante o desenvolvimento da obra, será obrigatória a proteção dos pisos com estopa e gesso nos casos em que a duração da obra ou passagem obrigatória de pedestres assim o exigirem. Nos pisos de madeira a proteção será com tecidos apropriados aos choques e abrasão que houverem.*

*A limpeza dos vidros será feita com esponja de aço, removedor e água ou produto industrializado específico para limpeza de vidros.*

*Os aparelhos sanitários serão limpos com esponja de aço, sabão neutro e os metais deverão ser limpos com removedor.*

*As ferragens de esquadrias, serão limpas com removedor adequado, polindo-se finalmente com flanela seca.*

*Este item inclui a limpeza da edificação, áreas externas, tais como, acessos e entorno, considerando remoção de vegetação desenvolvida dentro de falhas e frestas de piso, hidrojateamento e o que mais couber.*





FUNDAÇÃO FLORESTAL

## Proposta de Melhoria da Acessibilidade

- Atualmente a questão da acessibilidade está comprometida conforme mostra as fotos abaixo. Fotos 48 a 51.



Foto 48 – Escada com dois degraus ao fundo para acesso a outra sala



Foto 49 – Escada com três degraus para acesso a sala seguinte.



FUNDAÇÃO FLORESTAL



Foto 50 – Situação semelhante em outra sala do museu



Foto 51 – Rampa em desacordo com a NBR 9050/2004 para acessibilidade

***Para atender a questão da acessibilidade na área interna do museu, com o prazo atual para as intervenções e o recurso disponível, torna-se inviável.***

***Para minimizar o problema, podemos criar um acesso na entrada principal, que dará acesso ao cadeirante às duas primeiras salas de visitação.***

**Obs: 1 :** Todas as intervenções apontadas neste relatório, quando forem executadas, só poderão ser feitas por empresas especializadas e que tenham experiência em trabalhos semelhantes e em prédios protegidos e tombados. Para tanto, tornar-se-á obrigatório a apresentação de acervo técnico.

**Obs: 2 :** Como será necessária a retirada das peças do acervo para outra sala, ou para outro prédio da Floresta Estadual, deve-se redobrar os cuidados com as peças.



Caso seja necessário, a empresa responsável pela reforma poderá contratar um “Courier” (usualmente função denominada a um profissional que acompanha o transporte e manuseio de peças de museu). Deverá ser planejado com antecedência qualquer deslocamento do acervo. Deverá ser identificado o local original, para que este seja realocado no mesmo espaço em que se encontrava. Fazer uma relação minuciosa de todos os objetos que vão ser transferidos, verificando seu estado de conservação. Os objetos de pequeno e médio porte devem ser transportados um a um, sendo sempre seguros pela base e pela lateral. Para objetos de grande porte, o transporte deve ser realizado por mais de uma pessoa, usando luvas descartáveis. Cadeiras devem ser levantadas pela parte de baixo do assento e nunca pelos braços ou encosto. Móveis que possuem tampo de mármore não devem ser deslocados sem a retirada prévia do mármore. Móveis que possuem espelhos ou portas de vidro devem ser transportados após a retirada dessas partes, se possível. No caso de mudanças ou saída para fora das instalações do museu, os objetos de pequeno porte devem ser embalados individualmente em papel manteiga e plástico bolha e colocados em caixas. Cuidado com a utilização de fitas adesivas para não entrarem em contato com as peças. No caso de objetos muito frágeis, colocá-los em caixas duplas (duas caixas, uma dentro da outra), colocando entre elas uma camada de espuma ou folhas de isopor. As caixas, depois de devidamente fechadas, devem ser etiquetadas com a relação dos objetos constantes nelas. Objetos de grande porte devem ser protegidos por acolchoados de algodão (em geral, as transportadoras especializadas dispõem desses protetores). Mesas, cômodas, escrivaninhas devem ser transportadas de cabeça para baixo. Em qualquer transporte para fora das dependências do museu, o responsável ou o “Courier”, deve supervisionar todo o processo de traslado; instruir os funcionários das empresas transportadoras; cuidar das condições de segurança, bem como a climatização adequada para o transporte. Acompanhar a embalagem das peças no museu e o desembalar das peças no seu local de retorno ao acervo. Normalmente o papel do “Courier” é desempenhado por um profissional da área de conservação e restauro de museus.



FUNDAÇÃO FLORESTAL

**ANEXO B – PLANTAS**

**OS DESENHOS ESTÃO DISPONÍVEIS PARA DOWNLOAD NO SITE DA FUNDAÇÃO PARA  
A CONSERVAÇÃO E A PRODUÇÃO FLORESTAL SÍTIO AO ENDEREÇO  
(<http://www.fflorestal.sp.gov.br>).**



FUNDAÇÃO FLORESTAL

**ANEXO C – CRONOGRAMA FÍSICO-FINANCEIRO**

	ETAPA	MÊS 1				MÊS 2				MÊS 3				TOTAL
1	INÍCIO DA OBRA - MOBILIZAÇÃO E DESMOBILIZAÇÃO	3.359,08											500,00	3.859,08
2	TRABALHO DE MUSEOLOGIA	2.500,00	2.500,00	2.500,00	2.500,00	2.500,00	2.500,00	2.500,00	2.500,00	2.500,00	2.500,00	2.500,00	2.500,00	30.000,00
3	MANUTENÇÃO DO TELHADO	5.255,22	5.255,22	5.255,22	5.255,22	5.255,22	5.255,22	5.255,22	5.255,22					42.041,72
4	IMPERMEABILIZAÇÃO DAS PAREDES													27.084,46
4.1	IMPERMEABILIZAÇÃO DAS PAREDES EXTERNAS			4.514,08	4.514,08	4.514,08	4.514,08	4.514,08	4.514,08					42.955,20
4.2	IMPERMEABILIZAÇÃO DAS PAREDES INTERNAS			7.159,20	7.159,20	7.159,20	7.159,20	7.159,20	7.159,20					
5	REPAROS EM ESQUADRIAS E PORTAS					1.499,54	1.499,54							2.999,08
6	PISOS EM TIJOLOS					1.460,63	1.460,63	1.460,63	1.460,63					5.842,51
7	PINTURA									19.073,49	19.073,49	19.073,49	19.073,49	76.293,94
8	ACESSIBILIDADE					2.068,49	2.068,49	2.068,49	2.068,49					8.273,95
	DESEMBOLSO MENSAL					57.726,49				94.829,51				86.793,94
														TOTAL 239.349,94
														BDI 30% 71.804,98
														TOTAL C/ BDI 311.154,93



FUNDAÇÃO FLORESTAL

**ANEXO II**

**DECLARAÇÃO DE PLENO ATENDIMENTO AOS REQUISITOS DE HABILITAÇÃO**

Eu \_\_\_\_\_(nome completo) , representante legal da empresa (nome da pessoa jurídica), interessada em participar no processo licitatório, na modalidade Tomada de Preços nº 05/2015, da Fundação para a Conservação e a Produção Florestal no Estado de São Paulo, declaro, sob as penas da lei, que atendemos integralmente aos requisitos de habilitação estabelecidos em Edital.

São Paulo, de \_\_\_\_\_ de 2015.

-----  
**representante legal**  
**(com carimbo da empresa)**

**OBS.: Este documento deverá ser redigido em papel timbrado da Licitante**



FUNDAÇÃO FLORESTAL

**ANEXO III**  
**MODELO DE DECLARAÇÃO DE INEXISTÊNCIA DE FATO IMPEDITIVO**

**Á**  
**Fundação para Conservação e a Produção Florestal do Estado de São Paulo**

Declaramos para os devidos fins de direito, sob as penalidades cabíveis, a inexistência de fato impeditivo para participação em licitação e contratação com a Fundação para Conservação e a Produção Florestal do Estado de São Paulo, sob as penas da Lei que, nos termos do artigo 1º da lei nº 10.218, de 12 de fevereiro de 1.999, não possuímos diretor, gerente ou empregado que tenham sido condenados por crime ou contravenção em razão da prática de atos de preconceito de raça, de cor, de sexo ou de estado civil, ou pela adoção de práticas inibidoras, atentatórias ou impeditivas do exercício do direito à maternidade ou de qualquer outro critério discriminatório para a admissão ou permanência da mulher ou homem no emprego.

São Paulo,        de        de 2015.

(razão social da empresa, nome e cargo da pessoa que assina)

Obs.: este documento deverá ser redigido em papel timbrado da licitante.



FUNDAÇÃO FLORESTAL

**ANEXO IV  
PROPOSTA COMERCIAL**

À  
FUNDAÇÃO PARA A CONSERVAÇÃO E A PRODUÇÃO FLORESTAL DO ESTADO DE SÃO PAULO  
Rua do Horto, 931 -Prédio 2 -1ºAndar- Horto Florestal - São Paulo -SP

TOMADA DE PREÇOS nº 05/2015  
Processo FF nº 502/2015

**OBJETO:** Contratação de serviços para execução de reformas das instalações do Museu do Eucalipto localizado na Floresta Estadual Edmundo Navarro de Andrade – FEENA – na Avenida Navarro de Andrade s/nº Vila Paulista - Município de RIO CLARO – SP

1) Após analisarmos os termos da licitação em referência, bem como as condições previstas no Memorial Descritivo – Anexo I, propomo-nos a executar os serviços, objeto em referência, pelo **valor total** de R\$ \_\_\_\_\_ ( \_\_\_\_\_ ), conforme planilha abaixo:

2) O preço acima é final e nele estão incluídos todos os custos, tributos, taxas, encargos sociais e demais despesas relativas ao serviço objeto da Licitação, de forma a se constituírem nas contraprestações a ser paga pela **Fundação Florestal**.

DESCRIÇÃO	PERÍODO DE EXECUÇÃO DOS SERVIÇOS	VALOR TOTAL
Contratação de serviços para execução de reformas das instalações do Museu do Eucalipto localizado na Floresta Estadual Edmundo Navarro de Andrade – FEENA – na Avenida Navarro de Andrade s/nº Vila Paulista - Município de RIO CLARO - SP	03 (três) meses	R\$
<b>TOTAL GERAL</b>		R\$

3) Declaramos estar de acordo com todos os termos do Edital e seus Anexos, bem como não existir nenhum fato impeditivo para celebrar contrato com a **Fundação Florestal**.

4) O prazo de validade da proposta é de 60 (sessenta) dias consecutivos, a contar da data de sua apresentação à **Fundação Florestal**.

5) Os serviços serão executados no período de 03 (três) meses, conforme definido no Memorial Descritivo - Anexo I deste Edital.

6) Prazo de vigência do Contrato é de 03 (três) meses, prorrogável, nos termos da Lei Federal nº. 8.666/93.

7) Os pagamentos serão efetuados em 30 (trinta) dias contados da data de apresentação da Nota Fiscal devidamente aprovada.

Assinatura do Represente da empresa

Nome:

Cargo:





FUNDAÇÃO FLORESTAL

**ANEXO V  
MINUTA DE CONTRATO**

**PROCESSO Nº 502/2015  
CONTRATO Nº**

TERMO DE CONTRATO QUE ENTRE SI CELEBRAM A FUNDAÇÃO PARA A CONSERVAÇÃO E A PRODUÇÃO FLORESTAL DO ESTADO DE SÃO PAULO, E A EMPRESA \_\_\_\_\_, PARA prestação de serviços para execução de reformas das instalações do Museu do Eucalipto localizado na Floresta Estadual Edmundo Navarro de Andrade – FEENA – na Avenida Navarro de Andrade s/nº Vila Paulista - Município de RIO CLARO - SP

Aos \_\_ dias do mês de \_\_\_\_\_ do ano de \_\_, nesta cidade, \_\_, compareceram de um lado **FUNDAÇÃO PARA A CONSERVAÇÃO E A PRODUÇÃO FLORESTAL DO ESTADO DE SÃO PAULO**, com sede à Rua do Horto, nº 931, Horto Florestal, nesta Capital, inscrita no Cadastro Nacional de Pessoas Jurídicas sob o nº 56.825.110/0001-47, e com Inscrição Estadual nº 111.796.293.112, neste ato representada pelo Senhor \_\_\_\_\_, RG nº \_\_\_\_\_, no uso da competência conferida pelo \_\_\_\_\_ doravante designada simplesmente **CONTRATANTE**, e, de outro lado, a empresa \_\_\_\_\_ com sede, à Rua \_\_\_\_\_, inscrita no Cadastro Nacional de Pessoas Jurídicas do Ministério da Fazenda sob o nº \_\_\_\_\_, doravante designada **CONTRATADA**, neste ato representada por \_\_\_\_\_, e pelos mesmos foi dito na presença das testemunhas ao final consignadas, que em face da adjudicação efetuada na licitação \_\_\_\_\_, conforme despacho exarado às fls. \_\_\_\_\_ do Processo nº \_\_\_\_\_, pelo presente instrumento avençam um contrato de contrato de prestação de serviços de \_\_\_\_\_, sujeitando-se às normas da Lei Estadual nº 6.544, de 22 de novembro de 1989, Lei Federal nº 8.666/93, de 21 de junho de 1993 e demais normas regulamentares aplicáveis à espécie, inclusive Resolução SMA nº 57/2013, e às seguintes cláusulas e condições que reciprocamente outorgam e aceitam:

**CLÁUSULA PRIMEIRA - DO OBJETO**

Constitui objeto do presente **Contratação de serviços para execução de reformas das instalações do Museu do Eucalipto localizado na Floresta Estadual Edmundo**



FUNDAÇÃO FLORESTAL

**Navarro de Andrade – FEENA – na Avenida Navarro de Andrade s/nº Vila Paulista - Município de RIO CLARO - SP”, de acordo com o Memorial Descritivo – Anexo I da Tomada de Preços nº 05/2015, proposta da CONTRATADA e demais documentos constantes do Processo nº 502/15.**

**PARÁGRAFO PRIMEIRO** - O objeto contratual executado deverá atingir o fim a que se destina, com a eficácia e a qualidade requeridas.

**PARÁGRAFO SEGUNDO** - O regime de execução deste contrato é o de empreitada por preço global.

### **CLÁUSULA SEGUNDA - DAS OBRIGAÇÕES E RESPONSABILIDADES DA CONTRATADA**

À CONTRATADA, além das obrigações estabelecidas em cláusulas próprias deste instrumento e seus anexos, bem como daquelas estabelecidas em lei, em especial as definidas nos diplomas federais e estaduais sobre licitações, cabe:

I - Manter durante toda a execução do contrato, em compatibilidade com as demais obrigações assumidas, todas as condições de habilitação e qualificação exigidas na licitação indicada no preâmbulo deste termo.

II - Responsabilizar-se integralmente pelas obras e/ou serviços porventura executados com vícios ou defeitos, em virtude de ação ou omissão, negligência, imperícia, imprudência ou emprego de material inadequado ou de qualidade inferior, inclusive aqueles que acarretem infiltrações de qualquer espécie ou natureza, que deverão ser demolidos e/ou refeitos, sem ônus para o CONTRATANTE.

III - Responsabilizar-se pelos serviços de proteção provisórios, necessários à execução do objeto deste contrato, bem como pelas despesas provenientes do uso de equipamentos.

IV - Manter durante toda execução contratual os seguintes seguros, encaminhando as respectivas apólices ao CONTRATANTE:

- a) risco de responsabilidade civil do construtor;
- b) contra acidentes do trabalho; e
- c) riscos diversos de acidentes físicos decorrentes da execução do objeto deste contrato, além de outros exigidos pela legislação pertinente.

V - Responsabilizar-se pelas despesas decorrentes de acidentes do trabalho, não cobertas pelo seguro.

VI - Reparar ou reconstruir partes da obra danificadas por incêndio ou qualquer sinistro ocorrido na obra, independentemente da cobertura seguro, no prazo determinado pelo CONTRATANTE, contado a partir da notificação expedida para tanto.



FUNDAÇÃO FLORESTAL

VII - Manter vigilância, constante e permanente, sobre os trabalhos executados, materiais e equipamentos, cabendo-lhe toda a responsabilidade por quaisquer perdas e/ou danos que eventualmente venham a ocorrer.

VIII - Informar à área de segurança do CONTRATANTE os nomes e funções dos empregados da CONTRATADA que estarão atuando na execução da reforma em questão.

IX - Fornecer, ao CONTRATANTE, os dados técnicos de seu interesse, e todos os elementos e informações necessárias, quando por estes solicitados.

X - Cumprir as posturas do Município e as disposições legais estaduais e federais que interfiram na execução dos serviços, especialmente as disposições do Decreto estadual 53.047/2008, obrigando-se a utilizar produtos ou subprodutos de madeira de origem exótica, ou de origem nativa que tenham procedência legal e, no caso de utilização de produtos e subprodutos listados no artigo 1º, do referido decreto, proceder às respectivas aquisições de pessoa jurídica cadastrada no “Cadastro Estadual de Pessoas Jurídicas que comercializam, no Estado de São Paulo, produtos e subprodutos florestais de origem nativa da flora brasileira – CADMADEIRA”.

XI- Organizar o almoxarifado, estocando, convenientemente, os materiais de sua propriedade e os fornecidos para a execução da reforma objeto deste contrato, responsabilizando-se pela sua guarda e distribuição.

XII - Cumprir e fazer com que todo o pessoal em serviço no canteiro de obras observe os regulamentos disciplinares, de segurança e de higiene existentes no local de trabalho, devendo observar as exigências emanadas da Comissão Interna de Prevenção de Acidentes- CIPA e, principalmente, as contidas na legislação em vigor.

XIII - Manter, permanentemente, no canteiro de obras, pelo menos um representante autorizado/preposto, devidamente credenciado junto ao CONTRATANTE, para receber instruções, bem como para proporcionar à equipe de fiscalização do CONTRATANTE toda a assistência necessária ao bom cumprimento e desempenho de suas tarefas.

XIV - Providenciar a confecção e colocação, às suas expensas, em lugar visível do canteiro, de placa de acordo com o modelo que será fornecido pelo CONTRATANTE.

XV - Assegurar livre acesso à fiscalização do CONTRATANTE aos locais de trabalho e atender a eventuais exigências solicitadas, no prazo por ele estabelecido, bem como fornecer as informações solicitadas.

XVI - Apresentar para controle e exame, sempre que o CONTRATANTE o exigir, a Carteira de Trabalho e Previdência Social de seus empregados e comprovantes de pagamentos de salários, apólices de seguro contra acidente de trabalho, quitação de suas obrigações trabalhistas e previdenciárias relativas aos empregados que prestam ou tenham prestado serviços ao CONTRATANTE, por força deste contrato.



XVII - Assumir inteira responsabilidade pelos danos ou prejuízos causados ao CONTRATANTE ou a terceiros, decorrentes de dolo ou culpa na execução do objeto deste contrato, diretamente por seu preposto e/ou empregados, não excluindo ou reduzindo essa responsabilidade a fiscalização ou acompanhamento feito pelo CONTRATANTE. Nessa hipótese o CONTRATANTE poderá reter pagamentos devidos à CONTRATADA, na proporção dos prejuízos verificados, até a solução da pendência.

XVIII - Providenciar o licenciamento e outros requisitos para a instalação do canteiro de obras e execução dos serviços, sendo também responsável por todas as providências, bem como pelo pagamento de taxas e emolumentos junto às concessionárias de serviços públicos, para efetivação das ligações definitivas de água, telefone, energia elétrica, esgoto, gás e outros pertinentes, sendo estas condições necessárias ao recebimento definitivo da obra.

XIX - Responsabilizar-se, pelo período de 5 (cinco) anos, contados a partir da emissão do Termo de Recebimento Definitivo, pela reparação, às suas expensas, de qualquer defeito, quando decorrente de falha técnica comprovada, na execução das obras objeto deste contrato, sendo responsável pela segurança e solidez dos trabalhos executados, assim em razão dos materiais, como do solo, conforme preceitua o artigo 618 do Código Civil Brasileiro.

XX - Ter pleno conhecimento das condições do local onde serão executados os serviços.

XXI - Propiciar aos seus empregados às condições necessárias para o perfeito desenvolvimento dos serviços, fornecendo-lhes os equipamentos e materiais para o bom desempenho e controle de tarefas afins.

XXII - Identificar todos os equipamentos de sua propriedade, de forma a não serem confundidos com similares de propriedade do CONTRATANTE.

XXIII - Manter a disciplina entre seus empregados, aos quais será expressamente vedado o uso de qualquer bebida alcoólica, bem como, durante a jornada de trabalho, desviar a atenção do serviço.

XXIV - Substituir qualquer integrante de sua equipe, cuja permanência no serviço for considerada inconveniente, no prazo determinado pelo CONTRATANTE.

XXV - Manter pessoal habilitado, uniformizado, num só padrão, devidamente identificado através de crachás com fotografia recente.

XXVI - Instruir os seus empregados quanto à prevenção de incêndios nas áreas do CONTRATANTE.

XXVII - Dar ciência imediata e por escrito ao CONTRATANTE de qualquer anormalidade que verificar na execução dos serviços.



FUNDAÇÃO FLORESTAL

XXVIII - Prestar os esclarecimentos solicitados e atender prontamente as reclamações sobre seus serviços.

XXIX - Assumir todas as responsabilidades e tomar as medidas necessárias ao atendimento dos seus empregados acidentados ou com mal súbito, por meio de seus encarregados.

XXX - Preservar e manter o CONTRATANTE à margem de todas as reivindicações, queixas e representações de qualquer natureza referentes aos serviços.

### **CLÁUSULA TERCEIRA - DAS OBRIGAÇÕES DO CONTRATANTE**

Para a execução dos serviços objeto do presente contrato, o CONTRATANTE obriga-se a:

I - Expedir ordem de início dos serviços - OS.

II - Fornecer à CONTRATADA todos os dados necessários à execução do objeto do contrato, considerada a natureza dos mesmos.

III - Efetuar os pagamentos devidos, de acordo com o estabelecido neste contrato.

IV - Exercer fiscalização dos serviços.

V - Permitir aos técnicos e empregados da CONTRATADA amplo e livre acesso às áreas físicas do CONTRATANTE envolvidas na execução deste contrato, observadas as suas normas de segurança internas.

VI - Providenciar a desocupação de ambientes, quando for o caso.

VII - Prestar aos empregados da CONTRATADA informações e esclarecimentos que eventualmente venham a ser solicitados, e que digam respeito à natureza dos serviços que tenham a executar.

VIII - Indicar gestor do contrato, nos termos do artigo 67 da Lei federal nº. 8.666/93.

### **CLÁUSULA QUARTA - DA FISCALIZAÇÃO E VISTORIAS**

Serão realizadas vistorias pelo CONTRATANTE ou prepostos devidamente qualificados, que terão por objetivo a avaliação da qualidade e do andamento dos serviços prestados; a medição dos serviços executados para efeito de faturamento; e a recepção de serviços concluídos, especialmente ao final da obra.

**PARÁGRAFO PRIMEIRO** - Todas as vistorias serão realizadas pela CONTRATANTE e deverão ser acompanhadas pelo responsável técnico, indicado pela CONTRATADA.

**PARÁGRAFO SEGUNDO** - A realização das vistorias deverá ser registrada no diário da obra, e as anotações da fiscalização no mesmo terão validade de comunicação escrita, devendo ser rubricadas pelos representantes de ambas as partes.



**PARÁGRAFO TERCEIRO** - A CONTRATADA manterá no local o livro diário da reforma, devendo o CONTRATANTE receber as segundas vias das folhas do mesmo. Nesse livro estarão registrados os trabalhos em andamento, condições especiais que afetem o desenvolvimento dos trabalhos e o fornecimento de materiais, fiscalizações ocorridas e suas observações, anotações técnicas etc., servindo de meio de comunicação formal entre as partes.

#### **CLÁUSULA QUINTA - VALOR DO CONTRATO**

O valor total deste contrato é de R\$ \_\_\_\_\_ (\_\_\_\_\_).

**PARÁGRAFO ÚNICO** - As despesas decorrentes deste contrato correrão por conta da Estrutura Funcional Programática \_\_\_\_\_ - Elemento \_\_\_\_\_ - Código Local \_\_\_\_\_.

#### **CLÁUSULA SEXTA - DAS MEDIÇÕES**

As medições para faturamento deverão ocorrer a cada período de 30 (trinta) dias a partir da ordem de início dos serviços. Sob pena de não realização, as medições devem ser precedidas de solicitação da Contratada, com antecedência de 5 (cinco) dias, instruída com os seguintes elementos:

- a) relatórios escrito e fotográfico;
- b) cronograma refletindo o andamento da reforma;
- c) declaração, sob as penas da lei, afirmando que os produtos e subprodutos de madeira utilizados na obra são, exclusivamente, de origem exótica, ou, no caso de utilização de produtos e subprodutos de origem nativa:

c.1) se tais produtos e subprodutos forem aqueles listados no artigo 1º, parágrafo primeiro, do Decreto estadual nº 53.047/2008, declaração, sob as penas da lei, afirmando que procedeu as respectivas aquisições de pessoa jurídica cadastrada no CADMADEIRA;

c.2) apresentação das faturas e notas fiscais e demais comprovantes da legalidade da madeira utilizada na obra, tais como Guias Florestais, Documentos de Origem Florestal ou outros eventualmente criados para o controle de produtos e subprodutos florestais, acompanhados das respectivas cópias, que serão autenticadas pelo servidor responsável pela recepção.

**PARÁGRAFO PRIMEIRO** - Serão medidos apenas os serviços ou as parcelas dos serviços executados e concluídos conforme o disposto nos documentos que integram o presente contrato.

**PARÁGRAFO SEGUNDO** - As medições serão registradas em planilhas que conterão a discriminação dos serviços, as quantidades medidas e seus preços, e serão acompanhadas de elementos elucidativos adequados, como fotos, memórias de cálculo, desenhos, catálogos, etc.



FUNDAÇÃO FLORESTAL

**PARÁGRAFO TERCEIRO** - As medições serão acompanhadas por representantes das partes, sendo que eventuais divergências serão sanadas pelo representante do CONTRATANTE.

**PARÁGRAFO QUARTO** - Caberá ao gestor do contrato, após cada medição conferir junto ao CADMADEIRA a situação cadastral do fornecedor dos produtos e subprodutos listados no artigo 1º, do Decreto estadual nº 53.047/2008, bem como instruir o expediente da contratação com o comprovante do respectivo cadastramento e com as cópias de documentos indicadas no “caput” desta cláusula.

#### **CLÁUSULA SÉTIMA - DO PAGAMENTO**

Os pagamentos referentes à execução da reforma e dos serviços serão efetuados em conformidade com as medições, correspondendo às etapas concluídas do cronograma da obra, mediante a apresentação dos originais da fatura.

**PARÁGRAFO PRIMEIRO** - Em consonância com as disposições contidas na Lei Complementar federal nº 116, de 31.07.03, e a propósito do Imposto Sobre Serviços de Qualquer Natureza – ISSQN incidente sobre a execução contratual:

a) em cumprimento à legislação do Município do local da obra, o CONTRATANTE, na qualidade de responsável pelo crédito tributário deverá reter e recolher ao referido Município, no prazo legal ou regulamentar, o Imposto Sobre Serviços de Qualquer Natureza- ISSQN, incidente sobre o valor das notas fiscais/faturas, apresentadas pela CONTRATADA;

b) por ocasião da emissão das notas fiscais/faturas, a CONTRATADA deverá destacar o valor da retenção relativo ao ISSQN, bem como indicar os valores não incluídos na base de cálculo do referido imposto, quando for o caso.

**PARÁGRAFO SEGUNDO** - O primeiro pagamento não poderá se referir apenas à instalação da obra, devendo necessariamente corresponder também a serviços executados e ficará condicionado ao cumprimento pela CONTRATADA das seguintes providências de sua única e inteira responsabilidade:

a) apresentação de cópia do certificado de matrícula da obra perante o INSS;

b) entrega da via azul da ART – Anotação de Responsabilidade Técnica da Obra, na qual deverá constar a referência expressa ao número do contrato, seu objeto, o número do processo com todos os seus campos integralmente preenchidos;

c) colocação de placas;

d) prova de comunicado à DELEGACIA REGIONAL DO TRABALHO – DRT- do início das obras;

e) apresentação do comprovante de pagamento dos prêmios de seguros exigidos no contrato, vencidos até então.



FUNDAÇÃO FLORESTAL

**PARÁGRAFO TERCEIRO** - Os pagamentos serão efetuados no prazo de 30 (trinta) dias, contado a partir de cada medição, observando-se para as respectivas realizações, o seguinte procedimento:

a) a CONTRATADA deverá entregar os relatórios de medição na Fundação Florestal, situada na Rua do Horto, nº 931 – Prédio 2 – 1º Andar – Horto Florestal – São Paulo - SP, no prazo de dois dias após a sua realização, nos termos da cláusula sexta;

b) o CONTRATANTE deverá aprovar os valores para fins de faturamento, comunicando essa aprovação à CONTRATADA no prazo de 3 (três) dias úteis do recebimento da medição;

c) a CONTRATADA deverá apresentar a fatura no primeiro dia subsequente à comunicação dos valores aprovados, nos termos da alínea anterior;

d) a não aprovação dos valores nos termos da alínea “b” deverá ser comunicada à CONTRATADA, com a justificativa correspondente, no prazo estabelecido na mesma alínea “b”;

e) as faturas emitidas contra o CONTRATANTE pela CONTRATADA deverão ser entregues no protocolo do Núcleo de Licitações, Contratos e Compras, sito à Rua do Horto, nº 931 – Prédio 2 – 1º Andar – Horto Florestal – São Paulo – SP.

**PARÁGRAFO QUARTO** - Constitui condição para a realização do pagamento a inexistência de registros em nome da contratada no “Cadastro Informativo dos Créditos não Quitados de Órgãos e Entidades Estaduais do Estado de São Paulo – CADIN ESTADUAL”, o qual deverá ser consultado por ocasião do pagamento.

**PARÁGRAFO QUINTO** - Os atrasos no cumprimento dos prazos fixados nas alíneas “a” e “c”, do parágrafo anterior ensejarão a prorrogação do prazo estabelecido no *caput* do Parágrafo Terceiro por igual número de dias a que corresponderem os atrasos verificados.

**PARÁGRAFO SEXTO** - Havendo atraso no pagamento, sobre o valor devido incidirá correção monetária nos termos do artigo 74 da Lei estadual nº 6.544/89, bem como juros moratórios, à razão de 0,5 (meio por cento) ao mês, calculados *pro rata tempore*, em relação ao atraso verificado.

**PARÁGRAFO SÉTIMO** - Os pagamentos serão feitos mediante crédito aberto em conta corrente em nome da CONTRATADA no Banco do Brasil S/A – Agência xxxxxxxxxxxxxx Conta Corrente xxxxxxxxxxxxxxxxxxxx.

**PARÁGRAFO OITAVO** - Para os pagamentos, além da execução dos serviços registrados pelas medições, é necessário que a CONTRATADA tenha cumprido todas as exigências contratuais relativas a pagamentos e atendido possíveis exigências da fiscalização, sem o que as faturas não serão aceitas.

**PARÁGRAFO NONO** - As faturas que apresentarem incorreções serão devolvidas à CONTRATADA para as devidas correções e, nessa hipótese, o prazo estabelecido





FUNDAÇÃO FLORESTAL

no “caput”, do Parágrafo Terceiro será contado a partir da data de reapresentação das faturas, sem incorreções.

**PARÁGRAFO DÉCIMO** - A devolução de qualquer fatura por desconformidade com a medição ou descumprimento de condições contratuais em hipótese alguma servirá de pretexto para que a CONTRATADA suspenda a execução dos serviços.

**PARÁGRAFO DÉCIMO PRIMEIRO** - A CONTRATADA deverá comprovar o pagamento do prêmio dos seguros exigidos, antes de todos os pagamentos mensais.

**PARÁGRAFO DÉCIMO SEGUNDO** - Para o último pagamento, a CONTRATADA deverá apresentar os seguintes documentos:

- a) baixa da matrícula da obra, com a respectiva CND do INSS;
- b) todos os projetos executivos e desenhos em conformidade com o construído (*as built*);
- c) manuais de operação e de manutenção, especificações e garantias de equipamentos e sistemas incorporados à obra por força deste contrato;
- d) relações de peças sobressalentes dos equipamentos e sistemas fornecidos;
- e) resultados dos testes e ensaios realizados;

**PARÁGRAFO DÉCIMO TERCEIRO** - A realização de pagamentos não isentará a CONTRATADA das responsabilidades contratuais, quaisquer que sejam, nem implicará aprovação definitiva dos serviços por ela executados.

#### **CLÁUSULA OITAVA - DO REAJUSTE DE PREÇO**

Os preços não serão reajustados.

#### **CLÁUSULA NONA – DO PRAZO, CONDIÇÕES E ENTREGA DO OBJETO**

O objeto do contrato deverá ser **executado** e concluído em 03 (três) meses corridos contados a partir da data da ordem de início dos serviços - OS, conforme as condições estabelecidas na licitação indicada no preâmbulo deste instrumento e seus Anexos.

**PARÁGRAFO PRIMEIRO** - O objeto do contrato deverá ser executado na sede da Florestal Estadual Edmundo Navarro de Andrade - FEENA, localizado na Avenida Navarro de Andrade s/nº, Vila Paulista, no Município de Rio Claro, conforme especificações técnicas constantes do Anexo I, bem como todos os anexos da Tomada de Preços nº 05/2015, que integram este edital, observadas as normas técnicas da Associação Brasileira de Normas Técnicas – ABNT, correndo por conta da.



FUNDAÇÃO FLORESTAL

**PARÁGRAFO SEGUNDO** - Todos os projetos executivos e legais elaborados pela CONTRATADA deverão ser aprovados pelo CONTRATANTE. O desenvolvimento dos serviços obedecerá ao Cronograma Físico-Financeiro apresentado na proposta.

#### **CLÁUSULA DÉCIMA - DA ALTERAÇÃO CONTRATUAL**

Fica a CONTRATADA obrigada a aceitar, nas mesmas condições contratuais, acréscimos ou supressões do objeto deste instrumento, observados os termos e limites previstos no §1º, do artigo 65, da Lei federal nº 8.666/93.

**PARÁGRAFO ÚNICO** - Eventual alteração será obrigatoriamente formalizada por meio de Termo Aditivo ao presente contrato, respeitadas as disposições da Lei Federal nº 8.666/93.

#### **CLÁUSULA DÉCIMA PRIMEIRA - DA GARANTIA DE EXECUÇÃO CONTRATUAL**

Para o fiel cumprimento de todas as obrigações contratuais assumidas, a CONTRATADA prestou garantia sob a modalidade \_\_\_\_\_, no valor de R\$ \_\_\_\_\_, correspondente a 3% (três por cento) do valor da contratação, em conformidade com o disposto no artigo 56 da Lei federal nº 8.666/93, a qual vigorará pelo mesmo prazo de vigência do ajuste.

**PARAGRAFO PRIMEIRO** - A garantia prestada deverá vigorar por prazo igual ao de vigência do presente contrato, sendo que, em caso de alteração contratual, a CONTRATADA deverá promover a complementação do respectivo valor, bem como de sua validade, se for o caso, de modo a que o valor da garantia corresponda ao percentual fixado no caput, facultada a substituição por qualquer das outras modalidades elencadas no § 1º, do artigo 56, da Lei federal nº 8.666/93.

**PARÁGRAFO SEGUNDO** - O CONTRATANTE fica, desde já, autorizado pela CONTRATADA a promover perante a entidade responsável pela garantia, o levantamento de valor devido em decorrência de aplicação de penalidade de multa, na hipótese de não existir pagamento pendente em valor suficiente para quitar o débito, nos termos do § 1º da cláusula décima terceira deste contrato.

**PARÁGRAFO TERCEIRO** - Verificada a hipótese do Parágrafo Segundo, e não rescindido o contrato, a CONTRATADA fica obrigada a proceder ao reforço da garantia, no valor correspondente ao levantamento feito, no prazo de 10 (dez) dias, contados da data de recepção da notificação do respectivo abatimento, sob pena de suspensão dos pagamentos subseqüentes.

**PARÁGRAFO QUARTO** - A garantia prestada será restituída ou liberada após a expedição do Termo de Recebimento Definitivo da obra e dos serviços, e, quando em dinheiro, será atualizada monetariamente conforme dispõe o artigo 56, § 4º, da Lei federal nº 8.666/93.

#### **CLÁUSULA DÉCIMA SEGUNDA - DA VIGÊNCIA**

O prazo de vigência do presente contrato será de **03 (três) meses corridos** contados a partir da ordem de início da execução dos serviços, podendo ser prorrogado por



FUNDAÇÃO FLORESTAL

termo aditivo, nas hipóteses previstas no artigo 57 § 1º da Lei federal 8666/93, mediante prévia justificativa.

#### **CLÁUSULA DÉCIMA TERCEIRA - DAS SANÇÕES PARA O CASO DE INADIMPLEMTO**

Se a CONTRATADA inadimplir as obrigações assumidas, no todo ou em parte, ficará sujeita às sanções previstas nos artigos 86 e 87 da Lei federal nº 8.666/93, artigos 80 e 81 da Lei estadual nº 6.544/89, de acordo com o estipulado na **Resolução nº SMA. 57/13**, no que couber, podendo ficar impedida de contratar com a Administração Pública pelo período de até 05 (cinco) anos.

**PARÁGRAFO PRIMEIRO** – Sem prejuízo da aplicação das sanções indicadas no “caput” desta cláusula, o descumprimento das obrigações previstas nos incisos I, II e III, do artigo 9º, do decreto estadual nº 53.047/2008, sujeitará a contratada a aplicação da sanção administrativa de proibição de contratar com a Administração Pública, estabelecida no artigo 72, parágrafo oitavo, inciso V, da Lei federal nº 9.605, de 12 de fevereiro de 1998, observadas as normas legais e regulamentares pertinentes a referida sanção, independentemente de sua responsabilização na esfera criminal.

**PARÁGRAFO SEGUNDO** - O CONTRATANTE reserva-se o direito de descontar das faturas, os valores correspondentes às multas que eventualmente forem aplicadas.

**PARÁGRAFO TERCEIRO** - As multas são autônomas e a aplicação de uma não exclui a de outra.

#### **CLÁUSULA DÉCIMA QUARTA - DA RESCISÃO E RECONHECIMENTO DOS DIREITOS DO CONTRATANTE**

O contrato poderá ser rescindido, na forma, com as consequências e pelos motivos previstos nos artigos 77 a 80 e 86 a 88, da Lei federal nº 8.666/93 e artigos 75 a 82 da Lei estadual nº 6.544/89.

**PARÁGRAFO PRIMEIRO** - A CONTRATADA reconhece, desde já, os direitos do CONTRATANTE nos casos de rescisão administrativa, prevista no Artigo 79 da Lei federal nº 8.666/93, e no artigo 77 da Lei estadual nº 6.544/89.

**PARÁGRAFO SEGUNDO** - Rescindido o contrato, a CONTRATADA terá um prazo de 02 (dois) dias, a contar da data da publicação da rescisão contratual na imprensa oficial, para desmobilizar o canteiro e deixá-lo inteiramente livre e desimpedido.

#### **CLÁUSULA DÉCIMA QUINTA - DO RECEBIMENTO DO OBJETO**

O objeto deste contrato será recebido pelo CONTRATANTE, **após inspeção física de qualidade por comissão ou servidor para tanto designado**, em conformidade com o disposto nos artigos 70 e 71 da Lei estadual nº 6.544/89 e 73 e 74 da Lei federal nº 8.666/93 e as regras específicas estabelecidas neste instrumento, no edital e anexos da licitação indicada no preâmbulo.



FUNDAÇÃO FLORESTAL

**PARÁGRAFO PRIMEIRO** - A vistoria para recebimento da obra será feita quando o local tiver plena condição de uso, com as ligações às redes públicas devidamente aceitas, limpo e higienizado. Constatada a conclusão dos serviços de acordo com o projeto, as especificações e as recomendações da fiscalização, o CONTRATANTE fornecerá o Termo de Recebimento Provisório da Obra, que terá validade por 60 (sessenta) dias.

**PARÁGRAFO SEGUNDO** - Decorrido esse período sem necessidade de quaisquer reparos, será entregue o Termo de Recebimento Definitivo. Se houver ocorrências que justifiquem o refazimento no todo ou em parte da obra ou dos serviços, a contagem do período de 60 (sessenta) dias será recomeçada.

**PARÁGRAFO TERCEIRO** - O recebimento da obra, bem como a aceitação dos serviços das etapas intermediárias, atesta o cumprimento das exigências contratuais, mas não afasta a responsabilidade técnica ou civil da CONTRATADA, que permanece regida pela legislação pertinente.

**PARÁGRAFO QUARTO** - Havendo rejeição dos serviços no todo ou em parte estará a CONTRATADA obrigada a refazê-los, no prazo fixado pelo CONTRATANTE, observando as condições estabelecidas para a execução.

#### **CLÁUSULA DÉCIMA SEXTA: ADMINISTRAÇÃO/CONTROLE DA EXECUÇÃO DOS SERVIÇOS**

Para efeito do disposto nesta cláusula, a Diretoria Executiva da Fundação Florestal, nomeia o (s) Sr(S). Responsável (eis) \_\_\_\_\_, para exercer (em) a (s) função (oes) de Gestor(es)/Fiscal (is).

#### **CLÁUSULA DÉCIMA SÉTIMA - DA CESSÃO OU TRANSFERÊNCIA DOS DIREITOS E OBRIGAÇÕES CONTRATUAIS**

É defeso à CONTRATADA a cessão ou transferência total ou parcial dos direitos e obrigações contratuais.

#### **CLÁUSULA DÉCIMA OITAVA - DISPOSIÇÕES FINAIS**

Fica ajustado, ainda que:

I - Consideram-se partes integrantes do presente contrato, como se nele estivessem transcritos:

- a) o Edital Tomada de Preços nº 05/2015 e seus anexos;
- b) a PROPOSTA apresentada pela CONTRATADA;
- c) a Resolução SMA Nº 57, de 13/07/2013.

II - Serão de propriedade exclusiva do CONTRATANTE os relatórios, mapas, desenhos, diagramas, planos estatísticos e quaisquer outros documentos elaborados pela CONTRATADA, referente ao objeto por ela executado.



FUNDAÇÃO FLORESTAL

III - Aplicam-se às omissões deste contrato as disposições da Lei federal nº 8.666/93, Lei estadual nº 6.544/89, no que couber, e disposições regulamentares.

IV - Para dirimir quaisquer questões decorrentes do contrato, não resolvidas na esfera administrativas, será competente o foro da Comarca da Capital do Estado de São Paulo.

E, por estarem as partes justas e contratadas, foi lavrado o presente instrumento em 02 (duas) vias de igual teor e forma que lido e achado conforme pelas partes, vai por elas assinado para que produza todos os efeitos de direito, na presença das testemunhas abaixo identificadas:

São Paulo, \_\_\_\_ de \_\_\_\_\_ de 2015.

CONTRATANTE:

CONTRATADA:

TESTEMUNHAS:

\_\_\_\_\_

\_\_\_\_\_



FUNDAÇÃO FLORESTAL

**ANEXO VI**  
**MODELO DE DECLARAÇÃO DE QUE CUMPRE AS NORMAS DE SAÚDE E**  
**SEGURANÇA DO TRABALHO**

A

Fundação para a Conservação e a Produção Florestal do Estado de São Paulo.

**TOMADA DE PREÇOS N.º 05/2015**  
**Processo FF n.º 502/2015**

A ..... (denominação social da empresa), C.N.P.J. nº....., localizada na ..... (endereço completo da empresa), por seu(s) representante(s) legal(is), interessada em inscrever-se no Cadastro Unificado de Fornecedores do Estado de São Paulo - CAUFESP para participação em procedimentos licitatórios, DECLARA, sob as penas da lei, que observa as normas relativas à saúde e segurança no Trabalho, para os fins estabelecidos pelo parágrafo único do Artigo 117 da Constituição do Estado de São Paulo.

São Paulo,      de,      de 2015.

---



FUNDAÇÃO FLORESTAL

**ANEXO VII  
MODELO DE  
CARTA DE COMPROMISSO A QUE SE REFERE O INCISO I DO  
ARTIGO 8º DO DECRETO N.º 55.125/2009 E INCISO I DO ARTIGO 6º DO  
DECRETO N.º 55.126/2009 E RESOLUÇÃO CONJUNTA SGP/SAP/SERT 001/2011**

(MODELO A SER REDIGIDO EM PAPEL TIMBRADO DA LICITANTE)

**À  
FUNDAÇÃO PARA A CONSERVAÇÃO E A PRODUÇÃO FLORESTAL DO ESTADO DE SÃO  
PAULO**

Rua do Horto, 931 –Prédio 2 -1ºAndar- Horto Florestal  
São Paulo -SP

Nos termos do item ....., subitem ....., do Edital TOMADA DE PREÇOS n.º 04/2015, que objetiva a ....., a empresa ....., C.N.P.J n.º ....., por seu representante legal, ..... (nome), estado civil ....., C.P.F/MF n.º ....., com domicílio (profissional) em .....(cf. procuração anexa), vem, respeitosamente, perante V.Sa. ....., manifestar seu compromisso em atender em sua integralidade, as cláusulas referentes ao Programa de Inserção de Jovens Egressos em Cumprimento de Medidas Socioeducativas no Mercado de Trabalho – PROGRAMA, conforme disposto no Decreto n.º ....., de .../.../.... e/ou Programa de Inserção de Egressos do Sistema Penitenciário no Mercado de Trabalho – PRÓ-EGRESSO, conforme disposto no Decreto n.º ....., de .../.../....

São Paulo, \_\_\_/ de \_\_\_\_\_ de 2015.

Assinatura/identificação do nome  
RG e cargo do representante legal da LICITANTE



FUNDAÇÃO FLORESTAL

**ANEXO VIII – A SER PREENCHIDO APENAS PELA LICITANTE VENCEDORA NA  
ASSINATURA DO CONTRATO  
Inserção de Jovens Egressos e Jovens em Cumprimento de Medida Socioeducativa  
no Mercado de Trabalho**

À  
FUNDAÇÃO PARA A CONSERVAÇÃO E A PRODUÇÃO FLORESTAL DO ESTADO DE SÃO  
PAULO  
Rua do Horto, 931 –Prédio 2 -1ºAndar- Horto Florestal  
São Paulo -SP

TOMADA DE PREÇOS nº 05/2015  
Processo FF nº 502/2015

A que se refere o inciso II do artigo 8º do Decreto nº 55.125, de 7 de dezembro de 2009, E Resolução Conjunta SGP/SAP/SERT 001/2011, Excelentíssimo Senhor ..... autoridade responsável pela contratação.....nome....., estado civil, C.P.F. nº ....., com domicílio (profissional) em ....., representante legal da empresa ....., C.N.P.J. nº ....., (cf. procuração anexa), vem, respeitosamente, perante Vossa ....., informar que para a execução do objeto referente ao Contrato nº ....., serão necessários ..... trabalhadores em regime de dedicação exclusiva.

Assim, para que se dê cumprimento ao Programa de Inserção de Jovens Egressos e Jovens em Cumprimento de Medida Socioeducativa no Mercado de Trabalho - PROGRAMA, conforme o Decreto nº , de de 2009, serão alocados ..... trabalhadores, conforme tabela abaixo:

Jovens egressos e jovens em cumprimento de medida socioeducativa paulistas  
Nome R.G. C.P.F.

.....

Jovens egressos e jovens em cumprimento de medida socioeducativa de outros Estados da Federação Nome R.G. C.P.F.

.....

.....

Atenciosamente.

....., ..... de ..... de 20.....

.....assinatura.....





FUNDAÇÃO FLORESTAL

**ANEXO IX**  
**DECLARAÇÃO PARA MICROEMPRESA E EMPRESA DE PEQUENO PORTE**

**À**  
**FUNDAÇÃO PARA A CONSERVAÇÃO E A PRODUÇÃO FLORESTAL DO ESTADO DE SÃO PAULO**

Rua do Horto, 931 –Prédio 2 -1ºAndar- Horto Florestal - São Paulo -SP

TOMADA DE PREÇOS nº 05/2015

Processo FF nº 502/2015

(nome/razão social) \_\_\_\_\_, inscrita no CNPJ n.º \_\_\_\_\_, por intermédio de seu representante legal o(a) Sr(a) \_\_\_\_\_, portador(a) da Carteira de Identidade n.º \_\_\_\_\_ e do CPF n.º \_\_\_\_\_, DECLARA, para fins do disposto no Edital da TOMADA DE PREÇOS Nº 05/2015, sob as sanções administrativas cabíveis e sob as penas da lei, ser microempresa, empresa de pequeno porte ou cooperativa, nos termos da legislação vigente, não possuindo nenhum dos impedimentos previstos no § 4º do artigo 3º da Lei Complementar n.º 123/06.

\_\_\_\_\_ de \_\_\_\_\_ de 2015.

\_\_\_\_\_  
representante legal

**Obs: Esta declaração deverá ser entregue dentro do envelope nº 01 – Proposta, juntamente com a Proposta Comercial e Planilha de Quantidades e Preços.**



FUNDAÇÃO FLORESTAL

**ANEXO X**  
**DECLARAÇÃO DA RECEITA BRUTA PARA MICROEMPRESA E/OU EMPRESA DE PEQUENO PORTE NÃO OPTANTE PELO REGIME ESPECIAL UNIFICADO DE ARRECAÇÃO DE TRIBUTOS E CONTRIBUIÇÕES – SIMPLES NACIONAL**

**À FUNDAÇÃO PARA A CONSERVAÇÃO E A PRODUÇÃO FLORESTAL DO ESTADO DE SÃO PAULO**

Rua do Horto, 931 –Prédio 2 -1ºAndar- Horto Florestal - São Paulo -SP

TOMADA DE PREÇOS nº 05/2015

Processo FF nº 502/2015

..... (denominação social da empresa), CNPJ nº ....., por seu representante legal, DECLARA, sob as penas da lei, na qualidade de microempresa, como não optante pelo Regime Especial Unificado de Arrecadação de Tributos e Contribuições – SIMPLES NACIONAL, ter auferido no ano calendário anterior à realização da presente licitação, receita bruta nos limites estipulados pela legislação em vigor.

Ou

..... (denominação social da empresa), CNPJ nº ....., por seu representante legal, DECLARA, sob as penas da lei, na qualidade de empresa de pequeno porte, como não optante pelo Regime Especial Unificado de Arrecadação de Tributos e Contribuições – SIMPLES NACIONAL, ter auferido no ano calendário anterior à realização da presente licitação, receita bruta nos limites estipulados pela legislação em vigor.

\_\_\_\_\_, \_\_\_\_\_ de \_\_\_\_\_ de 2015.

\_\_\_\_\_  
(Nome da empresa Licitante)

\_\_\_\_\_  
(carimbo e assinatura do representante legal)

**Obs: Esta declaração deverá ser entregue dentro do envelope “Documentação de Habilitação – Envelope nº 02”.**



**ANEXO XI**  
**RESOLUÇÃO SMA Nº 57/13**

**PUBLICADO NO DIÁRIO OFICIAL DO DIA 13/07/2013**  
**Resolução SMA-57, de 12-07-2013**

*Dispõe sobre a aplicação das sanções de advertência e multas relativas aos procedimentos de contratação, no âmbito da Secretaria de Estado do Meio Ambiente.*

O Secretário de Estado do Meio Ambiente, no uso de suas atribuições legais, com fundamento no artigo 3º do Decreto estadual 31.138, de 09-01-1990, com a redação dada pelo artigo 2º do Decreto estadual 33.701, de 22-08-1991, e considerando as disposições das Leis federais 8.666, de 21-06-1993, e 10.520, de 17-07-2002, e da Lei estadual 6.544, de 22-06-1989,

RESOLVE:

CAPÍTULO I

DAS DISPOSIÇÕES GERAIS

Artigo 1º - A aplicação das sanções de natureza pecuniária e de advertência, a que se referem o artigo 7º da Lei federal 10.520, de 17-07-2002, os artigos 81, 86 e 87, I e II, da Lei federal 8.666, de 21-06-1993, e os artigos 79, 80 e 81, I e II, da Lei estadual 6.544, de 22-06-1989, obedecerá às normas estabelecidas na presente Resolução.

Artigo 2º - As sanções serão aplicadas com observância dos princípios da razoabilidade e da proporcionalidade.

Artigo 3º - As sanções serão aplicadas após regular processo administrativo com garantia de prévia e ampla defesa, observado, no que couber, o procedimento estabelecido nas instruções contidas na Resolução da Casa Civil 52, de 19-07-2005, do Comitê de Qualidade da Gestão Pública, ou em outro ato regulamentar que a substituir.

CAPÍTULO II

DOS PRAZOS

Artigo 4º - **O prazo para apresentação de defesa prévia será de 5 (cinco) dias úteis.**

Artigo 5º - Da decisão, **caberá recurso, no prazo de 5 (cinco) dias úteis**, contados da notificação.

Artigo 6º - A contagem dos prazos de entrega e de início de execução será **feita em dias corridos**, iniciando-se no primeiro dia útil subsequente à data estabelecida no instrumento contratual.

Parágrafo único - Só se iniciam e vencem os prazos referidos neste artigo em dia de expediente na Secretaria de Estado do Meio Ambiente.

CAPÍTULO III

DAS SANÇÕES APLICÁVEIS

Artigo 7º - A inexecução total ou parcial de contratos, assim como a execução irregular ou o atraso injustificado na execução, sujeitará o contratado à aplicação das seguintes sanções:

I - advertência; e/ou

II - multas.

Artigo 8º - A pena de advertência será aplicada a critério da autoridade, quando o contratado infringir obrigação contratual pela primeira vez, exceto nas contratações decorrentes de certames realizados na modalidade pregão, prevista na Lei federal 10.520, de 17-07-2002.

Artigo 9º - A pena de multa será assim aplicada:

I - de 30% do valor total corrigido da avença, no caso de inexecução total do contrato;

II - de 30% do valor corrigido da avença, relativo à parte da obrigação não cumprida, no caso de inexecução parcial do contrato;

III - de 1% do valor corrigido da avença, no caso de atraso injustificado na execução do contrato, acrescido de:

a) 0,2% ao dia, para atrasos de até 30 dias;

b) 0,4% ao dia, para atrasos superiores a 30 dias, no que exceder ao prazo previsto na alínea "a" deste inciso.

§ 1º - Os percentuais de que tratam as alíneas "a" e "b", do inciso III, deste artigo, incidirão sobre o valor total corrigido do contrato.

§ 2º - A reincidência no descumprimento do prazo de entrega ensejará a aplicação da multa em dobro.

§ 3º - O valor correspondente à multa aplicada poderá ser, a critério da Administração, descontado dos pagamentos devido sem decorrência da execução do contrato que ensejou a sanção, ou descontado da garantia prestada para o mesmo contrato.



§ 4º - Inexistindo o desconto nos moldes previstos no §3º, deste artigo, o correspondente valor deverá ser recolhido, através de guia apropriada, no prazo de 10 (dez) dias corridos contados da notificação.

§ 5º - O valor da penalidade ficará restrito ao valor total do contrato.

**§ 6º - A aplicação da penalidade de multa independe de prévia aplicação de penalidade de advertência.**

Artigo 10 - O atraso injustificado superior a 60 (sessenta) dias corridos será considerado inexecução total, salvo razões de interesse público expostos em ato motivado da autoridade competente.

Artigo 11 - A recusa injustificada, impedimento decorrente de descumprimento de obrigações assumidas durante a licitação ou impedimento legal do adjudicatário em assinar o instrumento de contrato ou retirar instrumento equivalente, dentro do prazo estabelecido pela Administração, caracteriza o descumprimento total da obrigação assumida, sujeitando-o à multa de 30% valor total corrigido da avença.

Parágrafo único - o valor da multa de que trata este artigo, deverá ser recolhido, através de guia apropriada, no prazo de 10(dez) dias corridos contados da notificação.

Artigo 12 - O não pagamento das multas no prazo e formas indicados, implicará no registro de devedor no Cadastro Informativo dos Créditos não Quitados de Órgãos e Entidades Estaduais - CADIN e na inscrição do débito na Dívida Ativa do Estado para cobrança judicial.

Artigo 13 - As penalidades previstas neste capítulo poderão ser aplicadas isolada ou cumulativamente, inclusive com as demais penalidades previstas nas Leis federais 8.666, de 21-06-1993, e 10.520, de 17-07-2002, e na Lei estadual 6.544, de 22-06-1989, observadas as prescrições legais pertinentes e as disposições estabelecidas nos respectivos instrumentos convocatórios e de contratos.

Artigo 14 - Independentemente das sanções estabelecidas nos incisos I e II, do artigo 9º, artigo 11 e artigo 13, a adjudicatária/contratada, em razão de sua inadimplência, arcará, ainda, a título de perdas e danos, com a correspondente diferença de preços verificada em nova contratação, se nenhum dos classificados remanescentes aceitar a contratação nos termos propostos pela inadimplente.

#### CAPÍTULO IV

##### DA COMPETÊNCIA

Artigo 15 - São competentes para aplicar, no âmbito das respectivas unidades de despesas, as sanções de advertência e multa, estabelecidas nesta Resolução, os ordenadores de despesas.

#### CAPÍTULO V

##### DAS DISPOSIÇÕES FINAIS

Artigo 16 - O valor das multas terá como base de cálculo o valor da contratação, reajustado, e atualizado monetariamente pelo índice da Unidade Fiscal do Estado de São Paulo - UFESP, desde a data do descumprimento da obrigação até a data do efetivo recolhimento.

Artigo 17 - A contagem do prazo será suspensa quando do recebimento provisório do material ou serviço, sendo retomado quando não aceito pelo contratante, a partir do primeiro dia útil seguinte ao da notificação da recusa.

Artigo 18 - Observado as disposições desta Resolução, a autoridade só poderá deixar de aplicar a sanção se verificado que:

I - não houve infração ou que o notificado não foi o seu autor;

II - a infração decorreu de caso fortuito ou força maior.

Artigo 19 - Esgotada a instância administrativa, as penalidades deverão ser registradas no Cadastro Unificado de Fornecedores do Estado de São Paulo - CAUFESP, ou comunicadas às autoridades competentes, para fins de registro no referido Cadastro.

Artigo 20 - As disposições desta Resolução aplicam-se, também, aos contratos decorrentes de dispensa ou inexigibilidade de licitação.

**Artigo 21 - Cópia desta Resolução deverá, obrigatoriamente, integrar os atos convocatórios dos certames, ou, nos casos de contratações com dispensa ou inexigibilidade de licitação, dos respectivos instrumentos de contrato.**

Artigo 22 - Quanto às omissões desta Resolução, aplicam-se as disposições legais e regulamentares pertinentes.

Artigo 23 - A Chefia de Gabinete poderá expedir normas complementares, quando julgar necessárias, para orientação das ações a serem adotadas pelas unidades da Secretaria de Estado do Meio Ambiente, no cumprimento das disposições desta Resolução.

Artigo 24 - Esta Resolução entra em vigor na data de sua publicação



FUNDAÇÃO FLORESTAL

**ANEXO XII  
DADOS PARA FATURAMENTO**

**IMPORTANTE**

1) As informações relacionadas abaixo deverão constar na nota fiscal:

**FUNDAÇÃO PARA CONSERVAÇÃO E PRODUÇÃO FLORESTAL DO ESTADO DE SÃO PAULO**

CNPJ nº 56.825.110/0001-47

Inscrição Estadual nº **111.796.293.112**

Endereço: Rua do Horto, 931, Horto Florestal – São Paulo/ SP

CEP: 02377-000

OBS: Informamos, ainda, que é

2) **OBRIGATORIEDADE DA NOTA FISCAL ELETRÔNICA – NF-e**, conforme legislação abaixo:

*“Art. 7º - Deverão, obrigatoriamente, emitir Nota Fiscal Eletrônica – NF-e, modelo 55, em substituição à Nota Fiscal, modelo 1 ou 1-A, os contribuintes que: (Redação dada ao artigo pela Portaria CAT – 173/09, de 01-09-2009; DOE 02-09-2009).*

*III – Independentemente da atividade econômica exercida, a partir de 1º de dezembro de 2010, realizarem operações: (Redação dada ao inciso pela Portaria CAT-184/10 de 30-11-2010; DOE 01-12-2010; Retificação DOE 04-12-2010).”*

**OBS: Fica determinada a obrigatoriedade da apresentação da DANFE (Documento Auxiliar da Nota Fiscal Eletrônica), bem como da Nota Fiscal Eletrônica – NF-e a Fundação Florestal para providências.**

3) **CADASTRO JUNTO À PREFEITURA DE SÃO PAULO – DECRETO Nº 56.610/2011 – ARTIGO 2º - INCISO I.**

Em obediência ao Decreto citado, esta Fundação, como Tomadora de Serviços, efetua o lançamento da Nota Fiscal no Sistema de Nota Fiscal Tomador de Serviço – NFTS, da Prefeitura Municipal de São Paulo – PMSP, e tal operação poderá gerar a retenção e o recolhimento de imposto para o município de São Paulo.

Diante desta situação ALERTAMOS que as empresas, prestadoras de serviços, DEVEM EFETUAR seu cadastro junto à PMSP de forma a buscarem sua regularização, a sua isenção e/ou estar ciente da devida retenção dos impostos, por parte da Tomadora.



FUNDAÇÃO FLORESTAL

**ANEXO XIII**  
**TERMO DE CIÊNCIA E NOTIFICAÇÃO**

**CONTRATANTE: FUNDAÇÃO FLORESTAL**

**CONTRATADA: XXXXXXXXXXXXXXXXXXXXX**

**CONTRATO Nº: XX/XXXX/XXX**

**OBJETO: Contratação de serviços para execução de reformas das instalações do Museu do Eucalipto localizado na Floresta Estadual Edmundo Navarro de Andrade – FEENA – na Avenida Navarro de Andrade s/nº Vila Paulista - Município de RIO CLARO - SP**

Na qualidade de Contratante e Contratada, respectivamente, do Termo acima identificado, e, cientes do seu encaminhamento ao TRIBUNAL DE CONTAS DO ESTADO, para fins de instrução e julgamento, damo-nos por CIENTES e NOTIFICADOS para acompanhar todos os atos da tramitação processual, até julgamento final e sua publicação e, se for o caso e de nosso interesse, para, nos prazos e nas formas legais e regimentais, exercer o direito da defesa, interpor recursos e o mais que couber.

Outrossim, estamos CIENTES, doravante, de que todos os despachos e decisões que vierem a ser tomados, relativamente ao aludido processo, serão publicados no Diário Oficial do Estado, Caderno do Poder Legislativo, parte do Tribunal de Contas do Estado de São Paulo, de conformidade com o Artigo 90 da Lei Complementar nº 709, de 14 de janeiro de 1993, iniciando e, a partir de então, a contagem dos prazos processuais.

São Paulo, XX de XXXXXX de XXXX.

\_\_\_\_\_  
<NOME>  
CONTRATANTE

\_\_\_\_\_  
<NOME>  
CONTRATADA



FUNDAÇÃO FLORESTAL

**ANEXO XIV  
PLANILHA DE QUANTIDADES E PREÇOS**

ITEM	SUB-ITEM	CÓDIGO CPOS	DISCRIMINAÇÃO	UN	QUANT	PUMAT	PUMO	PUSERV	TOTAL
<b>1</b>			<b>Início da Obra</b>						
	<b>1.1</b>	s/código	Mobilização	vb	1,00			1.000,00	1.000,00
	<b>1.2</b>	s/código	Desmobilização	vb	1,00			500,00	500,00
	<b>1.3</b>	020802	Placa de identificação para obra	m <sup>2</sup>	6,00	339,94	53,24	393,18	2.359,08
								<b>SUB TT</b>	<b>3.859,08</b>
<b>2</b>			<b>Museologia</b>						
	<b>2.1</b>	s/código	Trabalho de Museologia - embalagens e transporte	vb	1,00			30.000,00	30.000,00
								<b>SUB TT</b>	<b>30.000,00</b>
<b>3</b>			<b>Manutenção do Telhado (área de telhado =1.130 m<sup>2</sup>)</b>						
	<b>3.1</b>	040302	Retirada de telhamento em barro tipo francesa	m <sup>2</sup>	260,00		9,26	9,26	2.407,60
	<b>3.2</b>	164008	Recolocação de telha de barro tipo francesa	m <sup>2</sup>	60,00		28,80	28,80	1.728,00
	<b>3.3</b>	040306	Retirada de cumeeira ou espigão em barro	m	60,00		3,47	3,47	208,20
	<b>3.4</b>	164004	Recolocação de cumeeiras e espigões de barro	m	20,00	1,21	10,57	11,78	235,60
	<b>3.5</b>	160202	Telha nova de barro tipo francesa	m <sup>2</sup>	200,00	26,56	18,64	45,20	9.040,00
	<b>3.6</b>	160223	Cumeeira de barro emboçado tipos: plan, romana, italiana, francesa e paulistinha	m	40,00	6,19	10,27	16,46	658,40
	<b>3.7</b>	s/código	Ripamento em pinus tratado em autoclave, com CCA medindo 2,50x5,00cm	m	960,00	2,18		2,18	2.092,80
	<b>3.8</b>	163310	Calha (Água Furtada) chapa galvanizada nº 26 - corte 0,50 m	m	188,00	27,54	41,17	68,71	12.917,48
	<b>3.9</b>	163304	Rufo em chapa galvanizada nº 24 - corte 0,50 m	m	40,00	33,63	41,17	74,80	2.992,00
	<b>3.10</b>	220121	Testeira em tábuas aparelhadas, com largura de até 20 cm	m	276,00	9,72	10,27	19,99	5.517,24



FUNDAÇÃO FLORESTAL

3.11	550205	Limpeza e desobstrução de canaletas ou tubulações de águas pluviais	m	45,00		6,18	6,18	278,10
3.12	550114	Limpeza de superfície com hidrojateamento (lavagem das telhas)	m <sup>2</sup>	1.130,00	3,51		3,51	3.966,30
							<b>SUB TT</b>	<b>42.041,72</b>
<b>4</b>	<b>Impermeabilização das Paredes</b>							
<b>4.1</b>	<b>Paredes Externas - incluso pátios 1,2 e 3 (Perímetro 265m)</b>							
4.1.1	030304	Demolição manual de revestimento em massa de parede até expor a alvenaria	m <sup>2</sup>	398,00		3,59	3,59	1.428,82
4.1.2	050406	Transporte manual horizontal e/ou vertical de entulho até o local de despejo - ensacado	m <sup>3</sup>	12,00	11,16	64,58	75,74	908,88
4.1.3	050704	Remoção de entulho separado de obra com caçamba metálica - terra, alvenaria, concreto, argamassa, madeira, papel, plástico ou metal	m <sup>3</sup>	12,00	75,00	7,18	82,18	986,16
4.1.4	550114	Limpeza de superfície com hidrojateamento (limpeza da alvenaria)	m <sup>2</sup>	398,00	3,51		3,51	1.396,98
4.1.5	321605	Impermeabilização em membrana à base de polímeros acrílicos, na cor branca	m <sup>2</sup>	398,00	27,25	4,78	32,03	12.747,94
4.1.6	170202	Chapisco	m <sup>2</sup>	398,00	1,44	2,8	4,24	1.687,52
4.1.7	170212	Emboço 1:4:12 com recomposição perfeita sem diferenças de textura e continuidade	m <sup>2</sup>	398,00	4,72	7,68	12,40	4.935,20
4.1.8	170222	Reboco	m <sup>2</sup>	398,00	0,91	6,61	7,52	2.992,96
<b>4.2</b>	<b>Paredes Internas (Perímetro 416m)</b>							
4.2.1	030304	Demolição manual de revestimento em massa de parede até expor a alvenaria	m <sup>2</sup>	624,00		3,59	3,59	2.240,16
4.2.2	050406	Transporte manual horizontal e/ou vertical de entulho até o local de despejo - ensacado	m <sup>3</sup>	19,00	11,16	64,58	75,74	1.439,06
4.2.3	050704	Remoção de entulho separado de obra com caçamba metálica - terra, alvenaria, concreto, argamassa, madeira, papel, plástico ou metal	m <sup>3</sup>	19,00	75,00	7,18	82,18	1.561,42
4.2.4	s/código	Limpeza de superfície com escova de aço (limpeza da alvenaria)	m <sup>2</sup>	624,00	2,85	1,40	4,25	2.652,00





FUNDAÇÃO FLORESTAL

4.2.5	321605	Impermeabilização em membrana à base de polímeros acrílicos, na cor branca	m <sup>2</sup>	624,00	27,25	4,78	32,03	19.986,72
4.2.6	170202	Chapisco	m <sup>2</sup>	624,00	1,44	2,8	4,24	2.645,76
4.2.7	170212	Emboço 1:4:12 com recomposição perfeita sem diferenças de textura e continuidade	m <sup>2</sup>	624,00	4,72	7,68	12,40	7.737,60
4.2.8	170222	Reboco	m <sup>2</sup>	624,00	0,91	6,61	7,52	4.692,48
<b>SUB TT</b>								<b>70.039,66</b>
<b>5</b>	<b>Reparos</b>							
5.1	242002	Reparos em janelas metálicas basculantes	m <sup>2</sup>	42,00		26,44	26,44	1.110,48
5.2	040802	Retirada de peças de esquadria em madeira	m <sup>2</sup>	35,00		12,85	12,85	449,75
5.3	232004	Recolocação de folhas de porta ou janela reparadas	m <sup>2</sup>	35,00		41,11	41,11	1.438,85
<b>SUB TT</b>								<b>2.999,08</b>
<b>6</b>	<b>Pisos em Tijolos (Pátios 149m<sup>2</sup> - Calçadas 172m<sup>2</sup>)</b>							
6.1	550114	Limpeza de superfície com hidrojateamento (limpeza do piso de tijolos)	m <sup>2</sup>	321,00	3,51		3,51	1.126,71
6.2	140203	Reparo em piso de tijolo maciço comum	m <sup>2</sup>	30,00	24,08	42,82	66,90	2.007,00
6.3	170105	Regularização de piso com nata de cimento e areia	m <sup>2</sup>	160,00	2,26	14,67	16,93	2.708,80
<b>SUB TT</b>								<b>5.842,51</b>
<b>7</b>	<b>Pintura</b>							
7.1	031014	Remoção de pintura em massa com lixamento	m <sup>2</sup>	2.254,00	0,24	2,99	3,23	7.280,42
7.2	330128	Reparo de trincas rasas até 5,0 mm de largura, na massa	m	30,00	12,8	13,21	26,01	780,30
7.3	331003	Tinta acrílica parede externa antimofa em massa, inclusive preparo de base na mesma cor atual	m <sup>2</sup>	1.060,00	5,45	11,32	16,77	17.776,20
7.4	330208	Massa corrida à base de resina acrílica paredes internas	m <sup>2</sup>	1.194,00	2,54	6,42	8,96	10.698,24
7.5	331004	Tinta acrílica parede interna antimofa em massa, inclusive preparo de base na cor branca	m <sup>2</sup>	1.194,00	6,45	12,32	18,77	22.411,38



FUNDAÇÃO FLORESTAL

7.6	331004	Esmalte em massa, inclusive preparo para embasamento, na mesma cor atual	m <sup>2</sup>	132,00	5,84	11,32	17,16	2.265,12
7.7	330533	Verniz em superfície de madeira	m <sup>2</sup>	623,00	4,29	9,42	13,71	8.541,33
7.8	331102	Esmalte em superfície metálica, inclusive preparo na cor atual	m <sup>2</sup>	71,00	8,35	15,84	24,19	1.717,49
7.9	331201	Esmalte em superfície de madeira, inclusive preparo (esquadrias) na cor atual	m <sup>2</sup>	90,00	7,43	15,84	23,27	2.094,30
7.10	331202	Esmalte em superfície de madeira, inclusive preparo (forro externo e tabeira) na cor atual	m <sup>2</sup>	108,00	8,43	16,84	25,27	2.729,16
<b>SUB TT</b>								<b>76.293,94</b>
<b>8</b>	<b>Acessibilidade</b>							
8.1	030202	Demolição manual de alvenaria de fundação/embasamento	m <sup>3</sup>	0,32		71,76	71,76	22,96
8.2	140106	Alvenaria de embasamento em bloco de concreto com 19 cm (Patamar)	m <sup>2</sup>	7,00	46,53	21,5	68,03	476,21
8.3	140106	Alvenaria de embasamento em bloco de concreto com 19 cm (Rampa)	m <sup>2</sup>	5,50	46,53	21,5	68,03	374,17
8.4	061202	Aterro manual apiloado de área interna com maço de 30 kg	m <sup>3</sup>	5,00		36,94	36,94	184,70
8.5	170302	Cimentado desempenado	m <sup>2</sup>	10,00	5,75	14,54	20,29	202,90
8.6	170320	Degrau em cimentado	m	4,50	4,13	29,94	34,07	153,32
8.7	240398	Guarda-corpo com tela trançada, em tubo de aço galvanizado, diâmetro 1 1/2´	m	10,00	423,11	30,96	454,07	4.540,70
8.8	240331	Corrimão tubular duplo em aço galvanizado, diâmetro 1 1/2´	m	10,00	218,68	13,22	231,90	2.319,00
<b>SUB TT</b>								<b>8.273,95</b>
<b>TOTAL</b>								<b>239.349,94</b>
<b>BDI = 30%</b>								<b>71.804,98</b>
<b>TOTAL + BDI</b>								<b>311.154,93</b>

Obs: Esta Planilha deverá ser entregue dentro do envelope nº 01 – Proposta, juntamente com a Proposta Comercial, com os valores correspondentes da proposta da licitante.