



SECRETARIA DE INFRAESTRUTURA E MEIO AMBIENTE

Gabinete do Secretário

Chefia de Gabinete

TOMADA DE PREÇOS nº **01/2019/CPP**

PROCESSO SMA nº **2.139/2017**

DATA DE REALIZAÇÃO DA SESSÃO PÚBLICA: **29/07/2019**

HORÁRIO: **a partir das 09h00**

LOCAL: **Secretaria de Infraestrutura e Meio Ambiente, à Av. Prof. Frederico Hermann Júnior, 345, prédio 6, 2º andar, sala de reuniões da CPLA, Alto de Pinheiros - São Paulo/SP**

O(a) Gabinete do Secretário, da Secretaria de Infraestrutura e Meio Ambiente, doravante referida como "Unidade Contratante", por intermédio do(a) Senhor(a) Valter Antonio da Rocha, RG nº 15.290.726-9 e CPF nº 070.938.588-99, torna público que se acha aberta nesta unidade, situada à Avenida Professor Frederico Hermann Junior, 345, Alto de Pinheiros – São Paulo/SP, licitação na modalidade **TOMADA DE PREÇOS** do tipo **TÉCNICA E PREÇO**, que será regida pela Lei federal nº 8.666/1993 e Lei estadual nº 6.544/1989, alterada pela Lei estadual nº 13.121/2008, pelo Decreto estadual nº 56.565/2010 e pelas demais normas legais e regulamentares aplicáveis à espécie.

O Edital será publicado em resumo em jornal de grande circulação e poderá ser obtido gratuitamente no endereço eletrônico <http://www.imprensaoficial.com.br>. A versão completa contendo as especificações, desenhos e demais documentos técnicos relacionados à contratação, poderá ser obtida na sede da Unidade Contratante, mediante simples requerimento ou por meio eletrônico.

O ENVELOPE Nº 1 – PROPOSTA, o ENVELOPE Nº 2 – HABILITAÇÃO e as declarações complementares serão recebidos pela Unidade Contratante em sessão pública que será realizada no dia, horário e local acima indicados, sendo conduzida pela Comissão Julgadora da Licitação.

1. OBJETO

1.1. **Descrição.** A presente licitação tem por objeto a execução de a prestação de serviços de investigação confirmatória em área do Parque da Juventude, conforme as especificações técnicas constantes do Termo de referência, que integra este Edital como **Anexo I**.

1.2. **Regime de execução.** Fica estabelecida a forma de execução indireta, sob o regime de empreitada por preço unitário.

1.3. **Valor referencial.** O valor total estimado para a execução do objeto deste certame é de R\$ 54.395,55 (cinquenta e quatro mil, trezentos e noventa e cinco reais e cinquenta e cinco centavos). Os quantitativos e respectivos valores unitários estão referidos na planilha orçamentária detalhada que consta do **Anexo VII** deste Edital.



SECRETARIA DE INFRAESTRUTURA E MEIO AMBIENTE

Gabinete do Secretário

Chefia de Gabinete

2. PARTICIPAÇÃO NA LICITAÇÃO

2.1. **Participantes.** Poderão participar do certame todos os interessados cujo ramo de atividade seja compatível com o objeto desta licitação e que preencham as condições e requisitos estabelecidos neste Edital e na legislação aplicável.

2.2. **Vedações.** Não poderão participar da presente licitação pessoas físicas ou jurídicas:

2.2.1. Que estejam com o direito de licitar e contratar temporariamente suspenso, ou que tenham sido impedidas de licitar e contratar com a Administração Pública estadual, direta e indireta, com base no artigo 87, inciso III, da Lei Federal nº 8.666/1993 e no artigo 7º da Lei Federal nº 10.520/2002;

2.2.2. Que tenham sido declaradas inidôneas pela Administração Pública federal, estadual ou municipal, nos termos do artigo 87, inciso IV, da Lei Federal nº 8.666/1993;

2.2.3. Que possuam vínculo de natureza técnica, comercial, econômica, financeira ou trabalhista com a autoridade competente, o subscritor do Edital ou algum dos membros da Comissão Julgadora da Licitação, nos termos do artigo 9º da Lei Federal nº 8.666/1993;

2.2.4. Que não tenham representação legal no Brasil com poderes expressos para receber citação e responder administrativa ou judicialmente;

2.2.5. Que tenham sido proibidas pelo Plenário do CADE de participar de licitações promovidas pela Administração Pública federal, estadual, municipal, direta e indireta, em virtude de prática de infração à ordem econômica, nos termos do artigo 38, inciso II, da Lei Federal nº 12.529/2011;

2.2.6. Que estejam proibidas de contratar com a Administração Pública em virtude de sanção restritiva de direito decorrente de infração administrativa ambiental, nos termos do art. 72, § 8º, inciso V, da Lei Federal nº 9.605/1998;

2.2.7. Que tenham sido proibidas de contratar com o Poder Público em razão de condenação por ato de improbidade administrativa, nos termos do artigo 12 da Lei Federal nº 8.429/1992;

2.2.8. Que tenham sido declaradas inidôneas para contratar com a Administração Pública pelo Plenário do Tribunal de Contas do Estado de São Paulo, nos termos do artigo 108, da Lei Complementar Estadual nº 709/1993;

2.2.9. Que tenham sido suspensas temporariamente, impedidas ou declaradas inidôneas para licitar ou contratar com a Administração Pública estadual, direta e indireta, por desobediência à Lei de Acesso à Informação, nos termos do artigo 33, incisos IV e V, da Lei Federal nº 12.527/2011 e do artigo 74, incisos IV e V, do Decreto Estadual nº 58.052/2012.



SECRETARIA DE INFRAESTRUTURA E MEIO AMBIENTE

Gabinete do Secretário

Chefia de Gabinete

3. FORMA DE APRESENTAÇÃO DOS ENVELOPES E DAS DECLARAÇÕES COMPLEMENTARES

3.1. **Envelopes.** O ENVELOPE Nº 1 – PROPOSTA e o ENVELOPE Nº 2 – HABILITAÇÃO deverão ser apresentados separadamente, em 2 (dois) envelopes opacos, fechados e indevassáveis, rubricados no fecho e contendo em sua parte externa a identificação do licitante (razão social e CNPJ), a referência à Unidade Contratante e o número deste Edital, conforme o exemplo:

ENVELOPE Nº 1 – PROPOSTA TÉCNICA
TOMADA DE PREÇOS nº **01/2019/CPP**
COORDENADORIA DE PARQUES E PARCERIAS
(RAZÃO SOCIAL e CNPJ)

ENVELOPE Nº 2 – PROPOSTA FINANCEIRA
TOMADA DE PREÇOS nº **01/2019/CPP**
COORDENADORIA DE PARQUES E PARCERIAS
(RAZÃO SOCIAL e CNPJ)

ENVELOPE Nº 3 – HABILITAÇÃO
TOMADA DE PREÇOS nº **01/2019/CPP**
COORDENADORIA DE PARQUES E PARCERIAS
(RAZÃO SOCIAL e CNPJ)

3.2. **Declarações complementares.** Os licitantes deverão apresentar, fora dos envelopes indicados no item 3.1, as seguintes declarações complementares:

3.2.1. Declaração de pleno cumprimento dos requisitos de habilitação, em conformidade com o modelo constante do **Anexo II.1.**

3.2.2. Em se tratando de microempresa ou de empresa de pequeno porte, declaração subscrita por representante legal do licitante afirmando o seu enquadramento nos critérios previstos no artigo 3º da Lei Complementar Federal nº 123/2006, bem como sua não inclusão nas vedações previstas no mesmo diploma legal, em conformidade com o modelo constante do **Anexo II.2.**

3.2.3. Em se tratando de cooperativa que preencha as condições estabelecidas no art. 34 da Lei Federal nº 11.488/2007, declaração subscrita por representante legal do licitante afirmando que seu estatuto foi adequado à Lei Federal nº 12.690/2012 e que auferir Receita Bruta até o limite definido no inciso II do caput do art. 3º da Lei Complementar Federal nº 123/2006, em conformidade com o modelo constante do **Anexo II.3.**

3.3. **Comprovação da condição de ME/EPP/COOPERATIVA.** Sem prejuízo das declarações exigidas nos itens 3.2.2 e 3.2.3 e admitida a indicação, pelo licitante, de outros meios e documentos aceitos pelo ordenamento jurídico vigente, a condição de microempresa, de empresa de pequeno porte ou de



SECRETARIA DE INFRAESTRUTURA E MEIO AMBIENTE

Gabinete do Secretário

Chefia de Gabinete

cooperativa que preencha as condições estabelecidas no art. 34, da Lei Federal nº 11.488/2007 será comprovada da seguinte forma:

3.3.1. Se sociedade empresária, pela apresentação de certidão expedida pela Junta Comercial competente;

3.3.2. Se sociedade simples, pela apresentação da "Certidão de Breve Relato de Registro de Enquadramento de Microempresa ou Empresa de Pequeno Porte", expedida pelo Cartório de Registro de Pessoas Jurídicas;

3.3.3. Se sociedade cooperativa, pela Demonstração do Resultado do Exercício ou documento equivalente que comprove Receita Bruta até o limite definido no inciso II do caput do art. 3º da Lei Complementar Federal nº 123/2006.

3.4. A apresentação das declarações complementares previstas nos itens 3.2.2 e 3.2.3 deve ser feita apenas pelos licitantes que pretendam se beneficiar do regime legal simplificado e diferenciado para microempresa, empresa de pequeno porte ou cooperativas que preencham as condições estabelecidas no art. 34 da Lei Federal nº 11.488/2007 e que não tenham sido alcançadas por nenhuma hipótese legal de exclusão. A apresentação da declaração sem que haja o efetivo enquadramento está sujeita à aplicação das sanções previstas neste Edital e na legislação aplicável.

3.5. **Entrega das propostas.** Os licitantes interessados em participar do certame poderão entregar o ENVELOPE Nº 1 – PROPOSTA TÉCNICA, o ENVELOPE Nº 2 – PROPOSTA FINANCEIRA e o ENVELOPE Nº 3 – HABILITAÇÃO e as declarações complementares no dia da sessão pública ou enviá-los por correspondência.

3.5.1. **Envio por correspondência.** A correspondência, com aviso de recebimento, deverá ser endereçada à Comissão Julgadora da Licitação, para o endereço indicado no preâmbulo deste Edital. O envelope externo deverá conter o ENVELOPE Nº 1 – PROPOSTA TÉCNICA, o ENVELOPE Nº 2 – PROPOSTA FINANCEIRA e o ENVELOPE Nº 3 – HABILITAÇÃO, bem como as declarações complementares, e será admitido com antecedência mínima de 1 (uma) hora do momento marcado para a abertura da sessão pública.

3.5.2. O licitante deverá indicar, no envelope externo, abaixo das informações do destinatário, as seguintes informações:

URGENTE

TOMADA DE PREÇOS nº **01/2019/ CPP**

DATA DA SESSÃO: **29/07/2019**

HORÁRIO: **09:00**

4. ENVELOPE Nº 1 – PROPOSTA TÉCNICA

4.1. **Conteúdo.** A Proposta Técnica apresentada deverá atender, obrigatoriamente,



SECRETARIA DE INFRAESTRUTURA E MEIO AMBIENTE

Gabinete do Secretário

Chefia de Gabinete

às seguintes condições:

4.1.1 – ser apresentada em papel timbrado, conforme o modelo do **Anexo III.1**, sem emendas, rasuras ou entrelinhas e assinada por representante legal da licitante ou por seu procurador, juntando-se cópia do respectivo instrumento de procuração.

4.1.2 – não incluir qualquer informação financeira.

4.1.3 - estar detalhada e dela constarem todos os tópicos necessários ao pleno atendimento dos trabalhos objeto deste Edital.

4.1.4 Cada licitante poderá apresentar uma única Proposta Técnica. Verificando-se que qualquer proponente, por intermédio de interposta pessoa, física ou jurídica, apresentou mais de uma proposta, será feita a exclusão de todas essas propostas, sujeitando-se ainda, a licitante, às sanções cabíveis.

4.1.6 A Proposta Técnica deverá ser apresentada na forma estabelecida no Anexo V – Critérios de Pontuação da Proposta.

4.1.7 Dentro do ENVELOPE Nº 1 – PROPOSTA TÉCNICA deve ser incluída toda a documentação pertinente, exigida no Termo de referência – Anexo I.

5. ENVELOPE Nº 2 – PROPOSTA FINANCEIRA

5.1. **Conteúdo.** O ENVELOPE Nº2 – PROPOSTA FINANCEIRA deverá conter os seguintes documentos, todos assinados pelo representante legal do licitante ou por seu procurador, juntando-se cópia do respectivo instrumento de procuração:

5.1.1. Proposta de preço, conforme o modelo do **Anexo III.2**, redigida em língua portuguesa (salvo quanto às expressões técnicas de uso corrente), com páginas numeradas sequencialmente, sem rasuras, emendas, borrões ou entrelinhas, contendo os seguintes elementos:

5.1.1.1 Nome, endereço e CNPJ do licitante;

5.1.1.2 Descrição de forma clara e sucinta do objeto da presente licitação;

5.1.1.3. Preço total para a execução do objeto, em moeda corrente nacional, em algarismos e por extenso, apurado à data de sua apresentação, sem inclusão de qualquer encargo financeiro ou previsão inflacionária.

5.1.2. Planilha de preços unitários e totais, conforme o modelo do **Anexo III.3**, preenchida em todos os itens, com seus respectivos preços unitários e global, grafados em moeda corrente nacional com no máximo duas casas decimais.

5.1.3. Cronograma físico-financeiro, conforme o modelo do **Anexo III.4**;

5.1.4. Demonstrativo da composição dos Benefícios e Despesas Indiretas (BDI),



SECRETARIA DE INFRAESTRUTURA E MEIO AMBIENTE

Gabinete do Secretário

Chefia de Gabinete

conforme **Anexo III.5**;

5.1.5. Demonstrativo dos Encargos Sociais, conforme o modelo do **Anexo III.6**;

5.1.6. Declaração, em conformidade com o modelo do **Anexo III.7**, afirmando que a proposta foi elaborada de maneira independente e que o licitante conduz seus negócios de forma a coibir fraudes, corrupção e a prática de quaisquer outros atos lesivos à Administração Pública, nacional ou estrangeira, em atendimento à Lei Federal nº 12.846/2013 e ao Decreto Estadual nº 60.106/2014.

5.2. A fim de agilizar a conferência pela Comissão Julgadora da Licitação dos valores apresentados pelo proponente, os documentos referidos nos itens 5.1.2 e 5.1.3 deverão também ser apresentados em formato eletrônico (".xls" ou compatível), copiados em mídia gravável ou regravável (CD-R, CD-RW ou pen drive).

5.3. Propostas para itens ou lotes. Quando a adjudicação houver sido dividida em itens ou lotes, as propostas deverão ser apresentadas separadamente pelo licitante dentro do mesmo ENVELOPE Nº 2 – PROPOSTA FINANCEIRA.

5.4. **Preços.** Os preços incluem todos os Custos Diretos (CD) e Benefícios e Despesas Indiretas (BDI) que se refiram ao objeto licitado, tais como: materiais e mão-de-obra; serviços de terceiros aplicados ao próprio serviço ou em atividade de apoio (p.e. vigilância e transporte); margem de lucro da proponente, locações de máquinas, equipamentos ou de imóveis e instalações auxiliares ao serviço; tarifas de água, energia elétrica e telecomunicações; seguros, legal ou contratualmente exigidos; encargos sociais e trabalhistas; tributos federais, estaduais e municipais incidentes sobre a atividade econômica ou ao serviço em si; multas aplicadas pela inobservância de normas e regulamentos; alojamentos e alimentação; vestuário e ferramentas; equipamentos de proteção individual e de segurança; depreciações e amortizações; despesas administrativas e de escritório; acompanhamento topográfico da obra; testes laboratoriais ou outros exigíveis por norma técnica, entre outros.

5.5. **Validade da proposta.** Na ausência de indicação expressa em sentido contrário no **Anexo III.2**, o prazo de validade da proposta será de 60 (sessenta) dias contados a partir do último dia previsto para o recebimento dos envelopes;

5.5.5.1. Antes de expirar a validade original da proposta, a Comissão Julgadora da Licitação poderá solicitar à proponente que declare a sua intenção de prorrogar o prazo previsto no item anterior. As respostas se farão por escrito, preferencialmente por meio eletrônico.

5.5.5.2. Não será admitida a modificação da proposta pelo licitante que aceitar prorrogar a sua validade.

5.6. As propostas não poderão impor condições e deverão limitar-se ao objeto



SECRETARIA DE INFRAESTRUTURA E MEIO AMBIENTE

Gabinete do Secretário

Chefia de Gabinete

desta licitação, sendo desconsideradas quaisquer alternativas de preço ou quaisquer outras condições não previstas no Edital e nos seus anexos.

5.7. O licitante deverá arcar com o ônus decorrente de eventual equívoco no dimensionamento de sua proposta, inclusive quanto aos custos variáveis decorrentes de fatores futuros, mas que sejam previsíveis em seu ramo de atividade, tais como aumentos de custo de mão-de-obra decorrentes de negociação coletiva ou de dissídio coletivo de trabalho.

5.8. **Simples Nacional.** As microempresas e empresas de pequeno porte impedidas de optar pelo Simples Nacional, ante as vedações previstas na Lei Complementar Federal nº 123/2006, não poderão aplicar os benefícios decorrentes desse regime tributário diferenciado em sua proposta, devendo elaborá-la de acordo com as normas aplicáveis às demais pessoas jurídicas, sob pena de desclassificação pela Comissão Julgadora da Licitação.

5.8.1. Caso venha a ser contratada, a microempresa ou empresa de pequeno porte na situação descrita no item 5.8 deverá requerer ao órgão fazendário competente a sua exclusão do Simples Nacional até o último dia útil do mês subsequente àquele em que celebrado o contrato, nos termos do artigo 30, caput, inciso II, e §1º, inciso II, da Lei Complementar Federal nº 123/2006, apresentando à Unidade Contratante a comprovação da exclusão ou o seu respectivo protocolo.

5.8.2. Se a contratada não realizar espontaneamente o requerimento de que trata o item 5.8.1, caberá à Unidade Contratante comunicar o fato ao órgão fazendário competente, solicitando que a empresa seja excluída de ofício do Simples Nacional, nos termos do artigo 29, inciso I, da Lei Complementar Federal nº 123/2006.

6. ENVELOPE Nº 3 – HABILITAÇÃO

6.1 **Conteúdo.** O ENVELOPE Nº 3 – HABILITAÇÃO deverá conter os seguintes documentos:

6.1.1. **Habilitação Jurídica**

a) Registro empresarial na Junta Comercial, no caso de empresário individual ou Empresa Individual de Responsabilidade Limitada – EIRELI;

b) Ato constitutivo, estatuto ou contrato social atualizado e registrado na Junta Comercial, em se tratando de sociedade empresária ou cooperativa, devendo o estatuto, no caso das cooperativas, estar adequado à Lei Federal nº 12.690/2012;

c) Documentos de eleição ou designação dos atuais administradores, tratando-se de sociedades empresárias ou cooperativas;



SECRETARIA DE INFRAESTRUTURA E MEIO AMBIENTE

Gabinete do Secretário

Chefia de Gabinete

- d) Ato constitutivo atualizado e registrado no Registro Civil de Pessoas Jurídicas, tratando-se de sociedade não empresária, acompanhado de prova da diretoria em exercício;
- e) Decreto de autorização, tratando-se de sociedade empresária estrangeira em funcionamento no País, e ato de registro ou autorização para funcionamento expedido pelo órgão competente, quando a atividade assim o exigir;
- f) Registro perante a entidade estadual da Organização das Cooperativas Brasileiras, em se tratando de sociedade cooperativa.

6.1.2. Regularidade fiscal e trabalhista

- a) Prova de inscrição no Cadastro Nacional de Pessoas Jurídicas, do Ministério da Fazenda (CNPJ);
- b) Prova de inscrição no Cadastro de Contribuintes Estadual ou Municipal, relativo à sede ou domicílio do licitante, pertinente ao seu ramo de atividade e compatível com o objeto do certame;
- c) Certificado de regularidade do Fundo de Garantia por Tempo de Serviço (CRF – FGTS);
- d) Certidão negativa, ou positiva com efeitos de negativa, de débitos trabalhistas (CNDT);
- e) Certidão negativa, ou positiva com efeitos de negativa, de débitos relativos a Créditos Tributários Federais e à Dívida Ativa da União;
- f) Certidão de regularidade de débitos tributários com a Fazenda Estadual;
- f.1) De acordo com o disposto na Portaria CCE-G 05, de 01/11/2017, da Coordenadoria de Compras Eletrônicas da Secretaria da Fazenda do Estado de São Paulo, para a licitante sediada no Estado de São Paulo, a comprovação de regularidade citada na alínea "f", acima, será realizada através da apresentação da Certidão de Débitos Tributários Inscritos na Dívida Ativa, emitida eletronicamente pela Procuradoria Geral do Estado de São Paulo.
- g) Certidão emitida pela Fazenda Municipal da sede ou domicílio do licitante que comprove a regularidade de débitos tributários relativos ao Imposto sobre Serviços de Qualquer Natureza – ISSQN.

6.1.3. Qualificação econômico-financeira

- a) Certidão negativa de falência, recuperação judicial ou extrajudicial, expedida pelo distribuidor da sede da pessoa jurídica ou do domicílio do empresário individual;



SECRETARIA DE INFRAESTRUTURA E MEIO AMBIENTE

Gabinete do Secretário

Chefia de Gabinete

a.1). Se o licitante for cooperativa ou sociedade não empresária, a certidão mencionada na alínea "a" deverá ser substituída por certidão negativa de ações de insolvência civil.

a.2). Caso o licitante esteja em recuperação judicial ou extrajudicial, deverá ser comprovado o acolhimento do plano de recuperação judicial ou a homologação do plano de recuperação extrajudicial, conforme o caso.

a.3) Se o licitante não for sediado no Estado de São Paulo, as certidões deverão vir acompanhadas de declaração oficial da autoridade judiciária competente, relacionando os distribuidores que, na Comarca de sua sede, tenham atribuição para expedir certidões negativas de falências, de recuperação judicial ou de execução patrimonial.

6.1.4. Qualificação técnica

a) Registro ou inscrição da empresa e dos responsáveis técnicos no Conselho Regional de Engenharia e Agronomia – CREA da região da sua sede.

b) declaração de que disporá, na data da contratação, de equipe técnica especializada e disponível, bem como as máquinas e/ou equipamentos necessários à execução do objeto licitado.

6.1.4.1. A comprovação do vínculo profissional dos responsáveis técnicos a que se refere a alínea "a" do subitem 6.1.4 pode se dar mediante a apresentação de contrato de trabalho, anotações da CTPS – Carteira de Trabalho e Previdência Social ou, no caso de prestador de serviços autônomo, do respectivo contrato de prestação de serviços. No caso de sócio(s), deverá o licitante apresentar cópia do contrato social atualizado.

6.1.5. Declarações e outras comprovações

6.1.5.1. Declaração subscrita por representante legal do licitante, em conformidade com o modelo constante do **Anexo IV.1**, atestando que:

a) se encontra em situação regular perante o Ministério do Trabalho no que se refere a observância do disposto no inciso XXXIII do artigo 7.º da Constituição Federal, na forma do Decreto Estadual nº. 42.911/1998;

b) inexistente impedimento legal para licitar ou contratar com a Administração, inclusive em virtude das disposições da Lei Estadual nº 10.218/1999;

c) cumpre as normas relativas à saúde e segurança do trabalho, nos termos do artigo 117, parágrafo único, da Constituição Estadual;

6.2. Disposições gerais sobre os documentos de habilitação

6.2.1. **Forma de apresentação.** Os documentos necessários à habilitação



SECRETARIA DE INFRAESTRUTURA E MEIO AMBIENTE

Gabinete do Secretário

Chefia de Gabinete

poderão ser apresentados em original, em cópia autenticada ou em cópia simples que, à vista do original, será autenticada por membro da Comissão Julgadora da Licitação na própria sessão pública.

6.2.2. **CAUFESP.** Os interessados cadastrados no Cadastro Unificado de Fornecedores do Estado de São Paulo - CAUFESP poderão informar o respectivo cadastramento e apresentar no ENVELOPE Nº 2 – HABILITAÇÃO apenas os documentos relacionados nos itens 6.1.1 a 6.1.5 que não tenham sido apresentados para o cadastramento ou que, se apresentados, já estejam com os respectivos prazos de validade vencidos na data de apresentação das propostas. A Comissão Julgadora da Licitação diligenciará junto ao CAUFESP para aferir o cumprimento dos requisitos de habilitação constantes do respectivo cadastro.

6.2.3. **Validade das certidões.** Na hipótese de não constar prazo de validade nas certidões apresentadas, a Comissão Julgadora da Licitação aceitará como válidas as expedidas até 180 (cento e oitenta) dias imediatamente anteriores à data da sessão pública para entrega dos envelopes e declarações complementares.

6.2.4. **Matriz e filiais.** Caso o objeto contratual venha a ser cumprido por filial do licitante, os documentos exigidos no item 5.1.2 deverão ser apresentados tanto pela matriz quanto pelo estabelecimento que executará o objeto do contrato.

6.2.5. **Isonções e imunidades.** O licitante que se considerar isento ou imune de tributos relacionados ao objeto da licitação, cuja regularidade fiscal seja exigida no presente Edital, deverá comprovar tal condição mediante a apresentação de declaração emitida pela correspondente Fazenda do domicílio ou sede, ou outra equivalente, na forma da lei.

6.2.6. **Habilitação nos casos de subcontratação obrigatória de ME/EPP/COOPERATIVAS.** Quando, em virtude do tratamento diferenciado previsto no artigo 48, inciso II, da Lei Complementar Federal nº 123/2006, a Unidade Contratante exigir da adjudicatária a subcontratação obrigatória de microempresas, empresas de pequeno porte e cooperativas que preencham as condições estabelecidas no artigo 34 da Lei Federal nº 11.488/2007, nos termos do item 14 deste Edital, o licitante deverá apresentar no ENVELOPE Nº 3 – HABILITAÇÃO a documentação de regularidade fiscal e trabalhista das potenciais subcontratadas, ainda que exista alguma restrição, sendo-lhes facultado regularizar a sua situação no prazo de cinco dias úteis, prorrogável por igual período, nos termos do artigo 43, §1º da mesma Lei Complementar.

7. SESSÃO PÚBLICA DE ENTREGA DOS ENVELOPES E DECLARAÇÕES COMPLEMENTARES

7.1. **Credenciamento.** No local, data e horário indicados no preâmbulo deste Edital, a Comissão Julgadora da Licitação instalará a sessão pública para receber os ENVELOPES Nº 1 – PROPOSTA TÉCNICA, os ENVELOPES Nº 2 – PROPOSTA



SECRETARIA DE INFRAESTRUTURA E MEIO AMBIENTE

Gabinete do Secretário

Chefia de Gabinete

FINANCEIRA e os ENVELOPES Nº 3 – HABILITAÇÃO e as declarações complementares a que se refere o subitem 3.2, e, na sequência, procederá ao credenciamento dos representantes dos licitantes.

7.1.1. O licitante poderá apresentar-se à sessão pública por intermédio de seu representante legal ou de pessoa devidamente credenciada, mediante procuração com poderes específicos para intervir em qualquer fase do procedimento licitatório, inclusive para interpor recursos ou desistir de sua interposição.

7.1.2. Os representantes deverão identificar-se exibindo documento oficial de identificação, acompanhado do contrato social ou estatuto em vigor, do ato de designação dos dirigentes e do instrumento de procuração, quando for o caso, e outros documentos eventualmente necessários para a verificação dos poderes do outorgante e do mandatário.

7.1.3. É vedada a representação de mais de um licitante por uma mesma pessoa.

7.2. **Participação na sessão pública.** A sessão será pública e poderá ser assistida por qualquer pessoa, mas somente será admitida a manifestação dos representantes devidamente credenciados pela Comissão Julgadora da Licitação, na forma dos itens 7.1.1 a 7.1.3, não sendo permitidas atitudes desrespeitosas, que causem tumultos ou perturbem o bom andamento dos trabalhos.

7.3. **Aceitação tácita.** A entrega dos envelopes à Comissão Julgadora da Licitação implica na aceitação, pelo licitante, de todas as normas e condições estabelecidas neste Edital, bem como implica a obrigatoriedade de manter todas as condições de habilitação e qualificação exigidas para a contratação, obrigando-se o licitante a declarar, sob as penas da lei, a superveniência de fato impeditivo a participação, quando for o caso.

8. JULGAMENTO DAS PROPOSTAS TÉCNICA E FINANCEIRA

PROPOSTA TÉCNICA

8.1. Após abertos todos os envelopes e rubricados os documentos pelos presentes, a sessão pública será encerrada, lavrando-se a respectiva ata, a ser assinada por membros da Comissão Julgadora da Licitação e por representantes das licitantes que tiverem interesse em fazê-lo.

8.1.1. Iniciada a abertura do primeiro ENVELOPE Nº 1 – PROPOSTA TÉCNICA estará encerrada a possibilidade de admissão de novos participantes no certame.

8.1.2. Os ENVELOPES Nº 2 – PROPOSTA FINANCEIRA e os ENVELOPES Nº 3 – HABILITAÇÃO serão rubricados pelos representantes dos licitantes e pelos membros da Comissão Julgadora da Licitação e serão mantidos fechados e



SECRETARIA DE INFRAESTRUTURA E MEIO AMBIENTE

Gabinete do Secretário

Chefia de Gabinete

inviolados até a respectiva abertura em momento próprio da sessão pública.

8.2. Os documentos serão encaminhados ao Grupo Técnico para efeito de avaliação, pontuação objetiva e classificação das proponentes.

8.3. A avaliação das Propostas Técnicas, pelo Grupo Técnico, será baseada, única e exclusivamente nos documentos integrantes das propostas técnicas, sem recorrer a qualquer espécie de informação externa, indicando se as propostas se ajustam aos termos do Edital, não contendo expressões de interpretação dúbia, lacunas ou omissões substantivas que possam prejudicar o processo de avaliação.

8.3.1. O Grupo Técnico, responsável pela avaliação, poderá relevar pequenas irregularidades nas propostas, assim entendidas as falhas, erros ou omissões que possam ser facilmente recuperadas através de outras informações existentes na própria proposta técnica e que não beneficie injustamente um licitante em detrimento de outro.

8.3.2. A pontuação das propostas técnicas será realizada considerando-se 02 (duas) casas decimais, sendo que o arredondamento da última casa decimal será considerado para baixo quando a próxima casa decimal for inferior a 5 (cinco) e, para cima quando for igual ou superior a 5 (cinco).

8.4. O resultado da classificação será publicado no Diário Oficial do Estado, abrindo-se o prazo para interposição de recurso.

8.4.1. Havendo interposição de recursos, será publicado no Diário Oficial do Estado, a abertura do prazo de contrarrazões.

8.4.2. Tanto na fase recursal, como de contrarrazões, ficarão franqueadas vistas ao processo administrativo, no Centro de Licitações e Contratos, situado na Avenida Professor Frederico Hermann Junior, 345, Prédio 1, 6º andar, Alto de Pinheiros – São Paulo/SP.

8.4.3. Após o julgamento dos eventuais recursos e sua publicação no Diário Oficial do Estado, ou, após encerrado o prazo recursal e não tendo sido apresentada qualquer interposição, será publicada, na mesma imprensa oficial, a data e o local para realização da sessão pública de abertura dos envelopes de Proposta Financeira.

PROPOSTA FINANCEIRA

8.5. **Abertura dos envelopes.** Após o credenciamento dos presentes, a Comissão Julgadora da Licitação procederá à abertura dos ENVELOPES Nº 2 – PROPOSTA FINANCEIRA. Os documentos neles contidos serão verificados e rubricados pelos representantes dos licitantes e pelos membros da Comissão e, posteriormente, serão juntados ao respectivo processo administrativo.

8.6. **Análise.** Os documentos contidos no ENVELOPE Nº 2 – PROPOSTA



SECRETARIA DE INFRAESTRUTURA E MEIO AMBIENTE

Gabinete do Secretário

Chefia de Gabinete

FINANCEIRA serão analisados pela Comissão Julgadora da Licitação, que verificará a exatidão das operações aritméticas realizadas pelo licitante e procederá às correções correspondentes, caso necessário, com vistas à apuração do valor final a ser considerado para fins de julgamento da proposta.

8.6.1. Em caso de discrepância entre valores, a Comissão Julgadora da Licitação tomará como corretos os valores unitários informados pelo licitante na planilha de preços unitários e totais.

8.6.2. Erros no preenchimento da planilha não constituem motivo para a desclassificação da proposta. A planilha poderá ser ajustada pelo licitante, no prazo indicado pela Comissão Julgadora da Licitação, desde que não haja majoração do preço proposto.

8.7. **Desclassificação.** Será desclassificada a proposta que:

8.7.1. estiver em desacordo com qualquer das exigências estabelecidas neste Edital;

8.7.2. contiver vícios ou ilegalidades, for omissa ou apresentar irregularidades ou defeitos capazes de dificultar o julgamento;

8.7.3. não apresentar as especificações técnicas previstas no Termo de referência e demais documentos que integram o **Anexo I** do Edital;

8.7.4. apresentar valor global superior àquele orçado pela Unidade Contratante na planilha orçamentária detalhada, que integra este Edital como **Anexo VII**;

8.7.5. apresentar preços unitários ou total simbólicos, irrisórios ou de valor zero, incompatíveis com os preços dos insumos ou salários de mercado;

8.7.6. apresentar preços manifestamente inexequíveis, assim considerados aqueles que não tenham sua viabilidade demonstrada por meio de documentação que comprove que os custos dos insumos são coerentes com os de mercado e que os coeficientes de produtividade são compatíveis com a execução do objeto;

8.7.6.1. Considera-se manifestamente inexequível a proposta cujo valor global seja inferior a 70% (setenta por cento) do menor dos seguintes valores:

a) Média aritmética dos valores das propostas superiores a 50% (cinquenta por cento) do valor orçado pela Unidade Contratante, ou

b) Valor orçado pela Unidade Contratante.

8.7.6.2. Nas hipóteses dos itens 8.7.5 e 8.7.6 será facultado ao licitante comprovar, no prazo assinalado pela Comissão Julgadora da Licitação, a viabilidade dos preços constantes em sua proposta, sob pena de desclassificação.

8.7.7. não estiver acompanhada da declaração de elaboração independente de



SECRETARIA DE INFRAESTRUTURA E MEIO AMBIENTE

Gabinete do Secretário

Chefia de Gabinete

proposta, exigida pelo item 5.1.6 do Edital.

8.7.8. formulada por licitantes participantes de cartel, conluio ou qualquer acordo colusivo voltado a fraudar ou frustrar o caráter competitivo do presente certame licitatório;

8.8. **Diligências complementares.** A Comissão Julgadora da Licitação poderá a qualquer momento solicitar aos licitantes a composição dos preços unitários dos serviços, materiais ou equipamentos, bem como os demais esclarecimentos que julgar necessários para analisar a aceitabilidade da proposta.

8.9. **Julgamento.** Não serão consideradas, para fins de julgamento da proposta, ofertas de vantagem não prevista neste instrumento convocatório, baseadas nas propostas dos demais licitantes ou que apresentem prazos ou condições diferentes dos fixados neste Edital.

8.10. **Classificação.** O julgamento das propostas será efetuado pela Comissão Julgadora da Licitação, que elaborará a lista de classificação observando a ordem crescente dos preços apresentados.

8.11. **Empate ficto.** Será assegurado direito de preferência aos licitantes que sejam microempresas, empresas de pequeno porte ou cooperativas que preencham as condições estabelecidas no artigo 34 da Lei Federal nº 11.488/2007 cujas propostas sejam iguais ou até 10% (dez por cento) superiores à proposta mais bem classificada na lista de que trata o item 8.10.

8.11.1. A microempresa, empresa de pequeno porte ou cooperativa nas condições do item 8.11 que tiver apresentado o menor preço será convocada pela Comissão Julgadora da Licitação para apresentar nova oferta com valor total inferior à proposta mais bem classificada.

8.11.2. Caso haja empate entre as microempresas, empresas de pequeno porte ou cooperativas nas condições do item 8.11, a Comissão Julgadora da Licitação realizará sorteio para identificar aquela que primeiro poderá apresentar a nova oferta, nos termos do item 8.11.1.

8.11.3. Caso a microempresa, empresa de pequeno porte ou cooperativa melhor classificada desista de apresentar a nova oferta ou não se manifeste no prazo estabelecido pela Comissão Julgadora da Licitação, serão convocados os demais licitantes que atendam às condições do item 8.11, na respectiva ordem de classificação, para o exercício do direito de preferência.

8.11.4. O exercício do direito de preferência de que trata este item 8.11 ocorrerá na mesma sessão pública ou, a critério da Comissão Julgadora da Licitação, em nova sessão a ser realizada em dia e horário comunicados aos licitantes pela imprensa oficial. O não comparecimento implicará na preclusão do direito de preferência que poderia ser exercido pelo licitante ausente.

8.11.5. Não haverá direito de preferência quando a melhor oferta inicial, segundo



SECRETARIA DE INFRAESTRUTURA E MEIO AMBIENTE

Gabinete do Secretário

Chefia de Gabinete

a lista de classificação do item 8.10, houver sido apresentada por microempresa, empresa de pequeno porte ou cooperativa que preencha as condições estabelecidas no artigo 34 da Lei Federal nº 11.488/2007.

8.12. Sempre que uma proposta não for aceita, e antes de a Comissão Julgadora da Licitação passar ao julgamento da proposta subsequente, haverá nova verificação da eventual ocorrência de empate ficto, nos termos do item 8.11 do Edital, se for o caso.

8.12.1. Exercido o direito de preferência, será elaborada uma nova lista de classificação com base na ordem crescente dos preços apresentados.

8.12.2. Não sendo aplicável o direito de preferência, ou não havendo êxito na aplicação deste, prevalecerá a lista de classificação inicial do item 8.10.

8.13. **Critérios de desempate.** Havendo empate entre duas ou mais propostas, será assegurada preferência, sucessivamente, aos bens e serviços:

8.13.1. produzidos no País;

8.13.2. produzidos ou prestados por empresas brasileiras;

8.13.3. produzidos ou prestados por empresas que invistam em pesquisa e no desenvolvimento de tecnologia no País.

8.13.4. produzidos ou prestados por empresas que comprovem cumprimento de reserva de cargos prevista em lei para pessoa com deficiência ou para reabilitado da Previdência Social e que atendam às regras de acessibilidade previstas na legislação.

8.14. Esgotados os critérios de desempate previstos em lei, a escolha do vencedor da etapa de julgamento das propostas ocorrerá por meio de sorteio a ser realizado na mesma sessão pública ou, a critério da Comissão Julgadora da Licitação, em nova sessão a ser realizada em dia e horário comunicados aos licitantes pela imprensa oficial.

8.14.1. Concluída a classificação das propostas financeiras será efetuado o cálculo da Avaliação Final das propostas.

8.14.1.1. Para definir a proposta mais bem avaliada para os efeitos da licitação, aplicar-se-á uma média ponderada combinada de qualidade e preço às propostas selecionadas utilizando-se uma média ponderada de 60% para a Proposta Técnica e de 40% para a Proposta Financeira, conforme a seguinte equação:

$$AF = (60 \times FT) + (40 \times FP)$$

Onde:

AF = Avaliação Final;



SECRETARIA DE INFRAESTRUTURA E MEIO AMBIENTE

Gabinete do Secretário

Chefia de Gabinete

FT = Fator Técnico, obtido pela divisão da Nota Técnica do licitante pela maior nota técnica obtida dentre os participantes;

FP = Fator Preço, obtido pela divisão do menor preço proposto pelo preço proposto pela licitante.

Será considerada vencedora a proposta que obtiver a maior avaliação (AF).

8.14.1.2. A Avaliação Final das propostas será realizada considerando-se 02 (duas) casas decimais, sendo que o arredondamento da última casa decimal será considerado para baixo quando a próxima casa decimal for inferior a 5 (cinco) e, para cima quando for igual ou superior a 5 (cinco).

8.15. **Licitação fracassada.** Na hipótese de desclassificação de todas as propostas, a Comissão Julgadora da Licitação poderá fixar aos licitantes o prazo de oito dias úteis para a apresentação de novas propostas, marcando-se nova data para a sessão pública mediante publicação na imprensa oficial.

8.16. **Devolução dos envelopes.** Os ENVELOPES Nº 3 – HABILITAÇÃO dos licitantes que tiveram suas propostas desclassificadas serão devolvidos fechados depois de transcorrido o prazo legal sem interposição de recurso ou, caso interposto, no caso de desistência ou após a prolação de decisão desfavorável ao recurso.

8.17. **Desistência de proposta.** Não se admitirá desistência de proposta, salvo por motivo justo decorrente de fato superveniente e aceito pela Comissão Julgadora da Licitação.

9. ANÁLISE DOS DOCUMENTOS DE HABILITAÇÃO

9.1. **Abertura dos envelopes.** Serão abertos os ENVELOPES Nº 3 – HABILITAÇÃO dos três licitantes melhor classificados na etapa de julgamento das propostas. Havendo inabilitação, serão abertos tantos novos ENVELOPES Nº 3 – HABILITAÇÃO quantos forem os licitantes inabilitados, obedecida a lista de classificação final da etapa de julgamento das propostas, até que se complete o número de três ou se esgote a lista de licitantes classificados.

9.2. A critério da Comissão Julgadora da Licitação, a abertura dos ENVELOPES Nº 3 – HABILITAÇÃO será feita na mesma sessão pública, se todos os licitantes desistirem da interposição de recursos em face do julgamento das propostas, ou em dia e horário comunicados mediante publicação na imprensa oficial.

9.3. **Verificação das condições de participação.** Como condição prévia ao exame dos documentos contidos no ENVELOPE Nº 3 – HABILITAÇÃO, a Comissão Julgadora da Licitação verificará o eventual descumprimento pelo licitante das condições de participação previstas no item 2.2 deste Edital.

9.3.1. Serão consultados os seguintes cadastros:



SECRETARIA DE INFRAESTRUTURA E MEIO AMBIENTE

Gabinete do Secretário

Chefia de Gabinete

9.3.1.1. Sistema Eletrônico de Aplicação e Registro de Sanções Administrativas – e-Sanções (<http://www.esancoes.sp.gov.br>);

9.3.1.2. Cadastro Nacional de Empresas Inidôneas e Suspensas – CEIS (<http://www.portaltransparencia.gov.br/ceis>);

9.3.1.3. Cadastro Nacional de Condenações Cíveis por Atos de Improbidade Administrativa e Inelegibilidade – CNIA, do Conselho Nacional de Justiça (http://www.cnj.jus.br/improbidade_adm/consultar_requerido.php).

9.3.2. A consulta ao cadastro de que trata o item 9.3.1.3 será realizada em nome da pessoa jurídica licitante e também de seu sócio majoritário, por força do artigo 12 da Lei nº 8.429/1992, que prevê, dentre as sanções impostas ao responsável pela prática de ato de improbidade administrativa, a proibição de contratar com o Poder Público, inclusive por intermédio de pessoa jurídica da qual seja sócio majoritário.

9.3.3. Constatada a ausência de condições de participação, a Comissão Julgadora da Licitação reputará o licitante inabilitado.

9.4. **Análise.** A análise da habilitação será feita a partir do exame dos documentos apresentados pelo licitante no ENVELOPE Nº 3 – HABILITAÇÃO em face das exigências previstas no item 6 deste Edital.

9.4.1. A Comissão Julgadora da Licitação poderá suspender a sessão pública para analisar os documentos apresentados, marcando, na mesma oportunidade, nova data e horário em que retomará os trabalhos, informando aos licitantes. Nessa hipótese, os documentos de habilitação já rubricados e os ENVELOPES Nº 3 – HABILITAÇÃO ainda não abertos permanecerão em poder da Comissão até que seja concluída a análise da habilitação.

9.4.2. Será admitido o saneamento de erros ou falhas relativas aos documentos de habilitação mediante despacho fundamentado da Comissão Julgadora da Licitação, registrado em ata e acessível a todos.

9.4.2.1. As falhas passíveis de saneamento relativas a situação fática ou jurídica preexistente na data da abertura da sessão pública de entrega dos envelopes e declarações complementares, indicada no preâmbulo do Edital.

9.4.2.2. O desatendimento de exigências formais não essenciais não importará no afastamento do licitante, desde que seja possível o aproveitamento do ato, observados os princípios da isonomia e do interesse público.

9.5. **Regularidade fiscal e trabalhista de ME/EPP/COOPERATIVAS.** Não será exigida a comprovação de regularidade fiscal e trabalhista para a habilitação de microempresas, empresas de pequeno porte ou cooperativas que preenchem as condições estabelecidas no art. 34, da Lei Federal nº 11.488/2007. Entretanto, será obrigatória a apresentação dos documentos indicados no subitem 6.1.2 deste Edital no ENVELOPE Nº 3 – HABILITAÇÃO, ainda que



SECRETARIA DE INFRAESTRUTURA E MEIO AMBIENTE

Gabinete do Secretário

Chefia de Gabinete

apresentem alguma restrição.

9.5.1. Será assegurado o prazo de cinco dias úteis contados a partir do momento em que o licitante for declarado vencedor do certame para regularização da regularidade fiscal e trabalhista. Este prazo, a critério da Comissão Julgadora da Licitação, poderá ser prorrogado por igual período.

9.5.2. A não regularização da regularidade fiscal e trabalhista no prazo indicado no item 9.5.1 deste Edital implicará na decadência do direito à contratação, sem prejuízo da aplicação das sanções cabíveis, sendo facultado à Comissão Julgadora da Licitação convocar os licitantes remanescentes para a assinatura do contrato, na ordem de classificação, ou revogar a licitação.

9.6. **Licitação fracassada.** Na hipótese de inabilitação de todos os licitantes, a Comissão Julgadora da Licitação poderá fixar aos licitantes o prazo de oito dias úteis para a apresentação de nova documentação, marcando-se nova data para a sessão pública mediante publicação na imprensa oficial.

10. RESULTADO, RECURSOS, ADJUDICAÇÃO E HOMOLOGAÇÃO

10.1. **Resultado.** Será considerada vencedora do certame a licitante que, cumprindo todos os requisitos de habilitação e atendendo às demais condições previstas neste Edital e em seus anexos, oferecer o menor preço.

10.2. **Adjudicação.** A adjudicação será feita considerando a totalidade do objeto.

10.3. **Preços finais no direito de preferência.** Se a vencedora do certame for microempresa, empresa de pequeno porte ou cooperativa que preencha as condições estabelecidas no artigo 34 da Lei Federal nº 11.488/2007 que exerceu o direito de preferência de que trata o item 8.11 deste Edital deverá apresentar, no prazo de dois dias úteis contados da data de adjudicação do objeto, os novos preços unitários para a contratação a partir do valor total final obtido no certame.

10.3.1. Os novos preços unitários serão apresentados em planilha elaborada de acordo com o modelo do **Anexo III.3** deste Edital.

10.3.2. Caso a obrigação estabelecida no item 10.3 não seja cumprida pelo licitante, os preços unitários finais válidos para a contratação serão apurados pela Comissão Julgadora da Licitação mediante a aplicação linear do percentual que retrate a redução obtida entre o valor total oferecido na proposta inicial e o valor total final obtido no certame, indistintamente, sobre cada um dos preços unitários ofertados na referida proposta.

10.4. **Publicação.** O resultado final do certame será publicado na imprensa oficial.



SECRETARIA DE INFRAESTRUTURA E MEIO AMBIENTE

Gabinete do Secretário

Chefia de Gabinete

10.4.1. Serão considerados desde logo intimados os licitantes cujos representantes credenciados estiverem presentes na sessão pública em que o resultado for proclamado pela Comissão Julgadora da Licitação, hipótese em que a intimação constará da respectiva ata.

10.4.2. Os licitantes ausentes serão intimados do resultado pela publicação no Diário Oficial do Estado.

10.5. **Recursos.** Os atos praticados pela Comissão Julgadora da Licitação nas diversas fases do presente certame poderão ser impugnados pelos licitantes mediante a interposição de recurso no prazo de cinco dias úteis, a contar da intimação do ato ou da lavratura da ata, conforme o caso.

10.5.1. Os recursos devem ser protocolados na sede da Unidade Contratante, no endereço indicado no preâmbulo deste Edital.

10.5.2. Não serão conhecidos os recursos intempestivos ou que estiverem desacompanhados das respectivas razões de fato e de direito.

10.5.3. A interposição do recurso será comunicada aos demais licitantes, os quais poderão apresentar contrarrazões no prazo de cinco dias úteis.

10.5.4. O recurso será dirigido à autoridade superior por intermédio da que praticou o ato recorrido, a qual poderá reconsiderar sua decisão no prazo de cinco dias úteis ou, nesse mesmo prazo, fazê-lo subir devidamente informado.

10.5.5. O recurso da decisão que julgar as propostas ou que resolver sobre a habilitação dos licitantes terá efeito suspensivo. A autoridade competente, motivadamente e presentes razões de interesse público, atribuir eficácia suspensiva aos recursos interpostos nos demais casos.

10.6. **Homologação e adjudicação.** Transcorrido o prazo recursal sem interposição de recursos ou, uma vez decididos os recursos interpostos, a Comissão Julgadora da Licitação encaminhará o procedimento licitatório à autoridade competente para homologação do resultado do certame e adjudicação do objeto ao licitante vencedor, publicando-se os atos no Diário Oficial do Estado.

11. CONTRATAÇÃO

11.1. **Celebração do contrato.** Após a homologação, a adjudicatária será convocada para assinar o termo de contrato, cuja minuta constitui o **Anexo V** deste Edital.

11.1.1. O prazo de comparecimento para a assinatura do termo de contrato será fixado pela Unidade Contratante no ato de convocação e poderá ser prorrogado mediante solicitação justificada pela adjudicatária e aceita pela Unidade Contratante.



SECRETARIA DE INFRAESTRUTURA E MEIO AMBIENTE

Gabinete do Secretário

Chefia de Gabinete

11.1.2. Alternativamente, a critério da Unidade Contratante, o termo de contrato poderá ser encaminhado para assinatura da adjudicatária mediante correspondência, com aviso de recebimento, ou meio eletrônico, com confirmação de leitura. O termo de contrato deverá ser assinado e devolvido no prazo fixado pela Unidade Contratante, a contar da data de seu recebimento.

11.2. **Manutenção das condições de habilitação.** Se, por ocasião da celebração do contrato, algum dos documentos apresentados pela adjudicatária para fins de comprovação da regularidade fiscal ou trabalhista na etapa de habilitação estiver com o prazo de validade expirado, a Unidade Contratante verificará a situação por meio eletrônico e certificará a regularidade nos autos do processo, anexando ao expediente os documentos comprobatórios, salvo impossibilidade devidamente justificada. Se não for possível a atualização por meio eletrônico, a adjudicatária será notificada para comprovar a sua regularidade fiscal e trabalhista no prazo de dois dias úteis, sob pena de a contratação não se realizar.

11.3. **CADIN ESTADUAL.** Constitui condição para a celebração do contrato, bem como para a realização dos pagamentos dele decorrentes, a inexistência de registros em nome da adjudicatária no "Cadastro Informativo dos Créditos não Quitados de Órgãos e Entidades Estaduais – CADIN ESTADUAL". Esta condição será considerada cumprida se a devedora comprovar que os respectivos registros se encontram suspensos, nos termos do artigo 8º, §§ 1º e 2º. da Lei Estadual nº 12.799/2008.

11.4. **Condições de celebração.** Constituem, igualmente, condições para a celebração do contrato:

11.4.1. a indicação de gestor encarregado de representar a adjudicatária com exclusividade perante o contratante, caso se trate de sociedade cooperativa;

11.4.2. a apresentação do documento de que trata o item 6.1.4, "a", deste Edital com o visto do CREA/SP, conforme o caso, quando a sede da adjudicatária estiver situada em região não compreendida na área de jurisdição da referida entidade;

11.4.3. a apresentação do(s) documento(s) que a adjudicatária, à época do certame licitatório, houver se comprometido a exibir por ocasião da celebração do contrato por meio de declaração específica, caso exigida no item 6.1.5.5 deste Edital;

11.4.4. A regularização da regularidade fiscal e trabalhista da microempresa, empresa de pequeno porte ou cooperativa nas condições do art. 34, da Lei Federal nº 11.488/2007 que tenha sido habilitada com restrições, nos termos do item 9.5 deste Edital.

11.5. **Celebração frustrada.** A ausência de assinatura do contrato dentro do prazo estabelecido pela Unidade Contratante, bem como o descumprimento das condições de celebração previstas nos itens 11.2 a 11.4, caracterizam o



SECRETARIA DE INFRAESTRUTURA E MEIO AMBIENTE

Gabinete do Secretário

Chefia de Gabinete

descumprimento total da obrigação assumida, sujeitando a adjudicatária às sanções previstas neste Edital e demais normas pertinentes. Neste caso, a Unidade Contratante poderá convocar outro licitante para celebrar o contrato, desde que respeitada a ordem de classificação e mantidas as mesmas condições da proposta vencedora.

12. GARANTIA DE EXECUÇÃO CONTRATUAL

12.1. Não será exigida a prestação de garantia de execução para a celebração do termo de contrato resultante desta licitação.

13. SANÇÕES ADMINISTRATIVAS

13.1. **Espécies.** A pessoa física ou jurídica que praticar os atos previstos nos artigos 86 a 88 da Lei Federal nº 8.666/1993 ou nos artigos 80 a 82 da Lei Estadual nº 6.544/1989 ficará sujeita à aplicação das seguintes sanções:

13.1.1. Advertência por faltas leves, assim entendidas aquelas que não acarretem prejuízos significativos para a Unidade Contratante;

13.1.2. Multa, nos termos do **Anexo VI** deste Edital;

13.1.3. Suspensão temporária de participação em licitação e impedimento de contratar com a Administração Pública estadual, por prazo não superior a dois anos;

13.1.4. Declaração de inidoneidade para licitar ou contratar com a Administração Pública federal, estadual ou municipal, enquanto perdurarem os motivos determinantes da punição ou até que seja promovida a reabilitação perante a própria autoridade que aplicou a penalidade, que será concedida sempre que a contratada ressarcir os prejuízos causados e após decorrido o prazo da sanção do item 13.1.3.

13.2. **Autonomia.** As sanções são autônomas e não impedem que a Unidade Contratante rescinda unilateralmente o contrato e, garantidos o contraditório e ampla defesa, aplique as demais sanções eventualmente cabíveis.

13.3. **Registro.** As sanções aplicadas pela Unidade Contratante devem ser registradas no Cadastro Unificado de Fornecedores do Estado de São Paulo – CAUFESP, no Sistema Eletrônico de Aplicação e Registro de Sanções Administrativas – e-Sanções (<http://www.esancoes.sp.gov.br>), e no Cadastro Nacional de Empresas Inidôneas e Suspensas – CEIS (<http://www.portaltransparencia.gov.br/ceis>).

13.4. **Descontos.** A Unidade Contratante poderá descontar dos pagamentos os valores correspondentes às multas que eventualmente forem aplicadas à contratada pelo descumprimento de obrigações estabelecidas neste Edital, seus



SECRETARIA DE INFRAESTRUTURA E MEIO AMBIENTE

Gabinete do Secretário

Chefia de Gabinete

anexos ou no termo de contrato.

13.5. Conformidade com o marco legal anticorrupção. A prática de atos que atentem contra o patrimônio público nacional ou estrangeiro, contra princípios da Administração Pública, ou que de qualquer forma venham a constituir fraude ou corrupção, durante a licitação ou ao longo da execução do contrato, será objeto de instauração de processo administrativo de responsabilização nos termos da Lei Federal nº 12.846/2013 e do Decreto Estadual nº 60.106/2014, sem prejuízo da aplicação das demais sanções administrativas cabíveis.

13.6. Uso irregular de madeira exótica ou nativa da flora brasileira. O descumprimento das obrigações previstas nos incisos I, II e III, do artigo 9º, do Decreto Estadual nº 53.047/2008 sujeitará a contratada à aplicação da sanção administrativa de proibição de contratar com a Administração Pública por até três anos, estabelecida no artigo 72, §8º, inciso V, da Lei Federal nº 9.605/1998, observadas as normas legais e regulamentares pertinentes, independentemente de sua responsabilização na esfera criminal e sem prejuízo da aplicação das demais sanções administrativas cabíveis.

14. SUBCONTRATAÇÃO

14.1. Não será admitida a subcontratação, cessão ou transferência, total ou parcial, do objeto desta licitação.

15. MEDIÇÕES, PAGAMENTOS, CRITÉRIOS DE REAJUSTE E RECEBIMENTO DO OBJETO

15.1. **Remissão ao contrato.** As condições de recebimento do objeto, bem como as normas aplicáveis às medições, aos pagamentos e aos critérios de reajuste, quando aplicável, estão previstas no termo de contrato, cuja minuta constitui o **Anexo V** deste Edital.

16. IMPUGNAÇÕES AO EDITAL

16.1. **Prazo.** Qualquer pessoa poderá impugnar os termos deste Edital, devendo protocolar a petição no endereço indicado no preâmbulo em até cinco dias úteis antes da data fixada para a sessão pública de entrega dos envelopes e das declarações complementares. As impugnações não suspendem os prazos previstos no Edital.

16.2. **Decisão.** As impugnações serão decididas pela Comissão Julgadora da Licitação em até três dias úteis, contados do protocolo.

16.2.1. Acolhida a impugnação contra o Edital, será designada nova data para realização da sessão pública, se for o caso.



SECRETARIA DE INFRAESTRUTURA E MEIO AMBIENTE

Gabinete do Secretário

Chefia de Gabinete

16.2.2. As respostas serão juntadas ao processo administrativo e ficarão disponíveis para consulta por qualquer interessado.

16.3. **Aceitação tácita.** A ausência de impugnação implicará na aceitação tácita, pelo licitante, das condições previstas neste Edital e em seus anexos, em especial no Termo de referência e na minuta de termo de contrato.

17. DISPOSIÇÕES GERAIS

17.1. **Interpretação.** As normas disciplinadoras desta licitação serão interpretadas em favor da ampliação da disputa, respeitada a igualdade de oportunidade entre os licitantes, desde que não comprometam o interesse público, a finalidade e a segurança da contratação.

17.2. **Omissões.** Os casos omissos serão solucionados pela Comissão Julgadora da Licitação.

17.3. **Publicidade.** A publicidade dos atos pertinentes a esta licitação será efetuada mediante publicação no Diário Oficial do Estado.

17.4. **Foro.** Será competente o foro da Comarca da capital do Estado de São Paulo para dirimir as questões decorrentes desta licitação não resolvidas na esfera administrativa.

17.5. **Prazos.** Os prazos indicados neste Edital em dias corridos, quando vencidos em dia não útil, prorrogam-se para o dia útil subsequente.

17.6. **Anexos.** Integram o presente Edital:

Anexo I – Termo de referência;

Anexo II – Declarações complementares;

Anexo II.1 – Declaração de Pleno Cumprimento dos Requisitos de Habilitação;

Anexo II.2 – Declaração de enquadramento como Microempresa ou Empresa de Pequeno Porte;

Anexo III.2 – Declaração de enquadramento como cooperativa que preencha as condições estabelecidas no art. 34, da Lei Federal nº 11.488/2007;

Anexo III – Modelos para o ENVELOPE Nº 3 – HABILITAÇÃO;

Anexo III.1 – Modelo de proposta técnica;

Anexo III.2 – Modelo de proposta financeira;

Anexo III.3 – Modelo de planilha de preços unitários e totais;

Anexo III.4 – Cronograma físico-financeiro;

Anexo III.5 – Demonstrativo da composição do BDI;

Anexo III.6 – Declaração de elaboração independente de proposta;

Anexo IV – Modelos para o ENVELOPE Nº 3 – HABILITAÇÃO;

Anexo IV.1 – Declaração a que se refere o item 6.1.5.1 do Edital;



SECRETARIA DE INFRAESTRUTURA E MEIO AMBIENTE

Gabinete do Secretário

Chefia de Gabinete

- Anexo V – Minuta do contrato;
- Anexo VI – Resolução SIMA nº 30, de 10 de maio de 2019;
- Anexo VII – Planilha orçamentária detalhada e Cronograma Físico Financeiro elaborados pela administração;
- Anexo VIII – Termo de ciência e notificação.

São Paulo, 18 de junho de 2019.

VALTER ANTONIO DA ROCHA

Chefe de Gabinete



SECRETARIA DE INFRAESTRUTURA E MEIO AMBIENTE

Gabinete do Secretário

Chefia de Gabinete

ANEXO I – TERMO DE REFERÊNCIA

TERMO DE REFERÊNCIA PARA CONTRATAR SERVIÇOS DE INVESTIGAÇÃO CONFIRMATÓRIA NA ÁREA DO PARQUE DA JUVENTUDE, EM ATENDIMENTO ÀS RECOMENDAÇÕES DA CETESB.

1. OBJETO

O presente **TERMO DE REFERÊNCIA** destina-se a contratar **SERVIÇOS DE INVESTIGAÇÃO CONFIRMATÓRIA NA ÁREA DO PARQUE DA JUVENTUDE** para atender às solicitações da CETESB, devido às atividades desenvolvidas na área antes da criação do parque, cuja entrada principal está situada à Av. Cruzeiro do Sul, 2.630, Bairro Carandiru, São Paulo, SP, CEP: 02029-000 Latitude S23°30'27.01" /Longitude O46°37'59,66", ao lado da Estação de Metrô Carandiru, além de outra entrada pela Avenida Zaki Narchi, 1.309, também no bairro Carandiru.

A empresa contratada será responsável pelo fornecimento de mão de obra, materiais e equipamentos, visando à investigação confirmatória de eventual passivo ambiental relacionado à antiga área de abastecimento de combustíveis do Complexo Prisional Carandiru, em área onde atualmente está implantado o Parque da Juventude.

Deverão ser atendidas as recomendações presentes na **Decisão de Diretoria, nº 38/2017/C, de 7-2-2017** disponível em: <https://cetesb.sp.gov.br/wp-content/uploads/2014/12/DD-038-2017-C.pdf>.

O objetivo é garantir a segurança dos visitantes e funcionários do Parque, permitindo o melhor gerenciamento do passivo ambiental a partir do **Relatório de Investigação Confirmatória**.

2. CONTEXTO

O Parque da Juventude foi construído em parte da área da antiga Casa de Detenção de São Paulo, componente do Complexo Prisional popularmente conhecida como Carandiru.

Cerca de 240 mil m² da área do Presídio abrigam atualmente o Parque da Juventude, com atrações compatíveis com um complexo esportivo, cultural e recreativo onde é permitida a entrada de animais de estimação. São aproximadamente 100 mil visitantes ao mês que desfrutam das instalações inauguradas em 3 fases:

1 - **Parque Esportivo**, primeira área a ser construída, inaugurada em 2003, abriga quadras (oito poliesportivas e duas de tênis), pistas de skate e patins, áreas de descanso e vestiários.



SECRETARIA DE INFRAESTRUTURA E MEIO AMBIENTE

Gabinete do Secretário

Chefia de Gabinete

2 - **Parque Central**, com 95 mil m² de área verde, incluindo jardins, alamedas, bosques de Mata Atlântica, possui passarelas conservadas do antigo presídio.

3 - **Parque Institucional**, com dois prédios da Escola Técnica Estadual (ETEC), a **Biblioteca de São Paulo**, playground, espaço canino e áreas para piqueniques, inaugurado em 2007.

Localizado ao lado da estação Carandiru do metrô (Linha azul), o parque possui fácil acesso através de transporte público (ônibus e metrô) e, aos domingos e feriados, através da Ciclofaixa de lazer.

3. ESCOPO DOS SERVIÇOS

Os serviços devem ser realizados incorporando as recomendações do **ANEXO 2: PROCEDIMENTO PARA GERENCIAMENTO DE ÁREAS CONTAMINADAS**, conforme descrito na **Decisão de Diretoria, nº 38/2017/C, de 7-2-2017** mencionada anteriormente.

Realizar Investigação Complementar nos 4 (quatro) pontos de amostragens indicados na Figura 1, entre a área onde estava implantado o Complexo Penitenciário (atualmente o local abriga o chamado Parque Institucional) e o córrego Carandiru. Estas são, conforme levantamentos de campo e informações históricas do local, áreas onde foram desenvolvidas atividades potencialmente poluidoras de abastecimento de combustíveis do antigo Presídio.

O "**Relatório Final de Averiguação de Passivo Ambiental - Parque da Juventude**", datado de março de 2006, que relata a existência de dois tanques de armazenamento de combustíveis nesse local, confirma a informação da localização de área de abastecimento e troca de óleo na área atualmente no limite entre o **Parque Institucional** e o **Parque Esportivo**.

Como o local abrigava atividades de estocagem e manipulação de derivados de petróleo, na forma de combustíveis e óleos lubrificantes utilizados para abastecimento e manutenção dos veículos da frota interna do antigo presídio, considera-se que vestígios desses produtos podem ter permanecido no solo e/ou na água subterrânea após a desativação da unidade prisional.

Sendo assim, será necessária a execução de **estudos conclusivos sobre a existência de eventual passivo ambiental na área da antiga unidade de abastecimento e troca de óleo**, hoje localizada nas proximidades do playground do **Parque Institucional** (Figura 2).



SECRETARIA DE INFRAESTRUTURA E MEIO AMBIENTE

Gabinete do Secretário

Chefia de Gabinete



Figura 1- Foto aérea de 2000 com identificação e detalhe da área onde estavam localizados os tanques de abastecimento e a rampa de troca de óleo, à época em que existia o Presídio Carandiru onde atualmente está o Parque da Juventude (fonte: Google.maps - 2000) Área de aproximadamente 11.800 m²



SECRETARIA DE INFRAESTRUTURA E MEIO AMBIENTE

Gabinete do Secretário

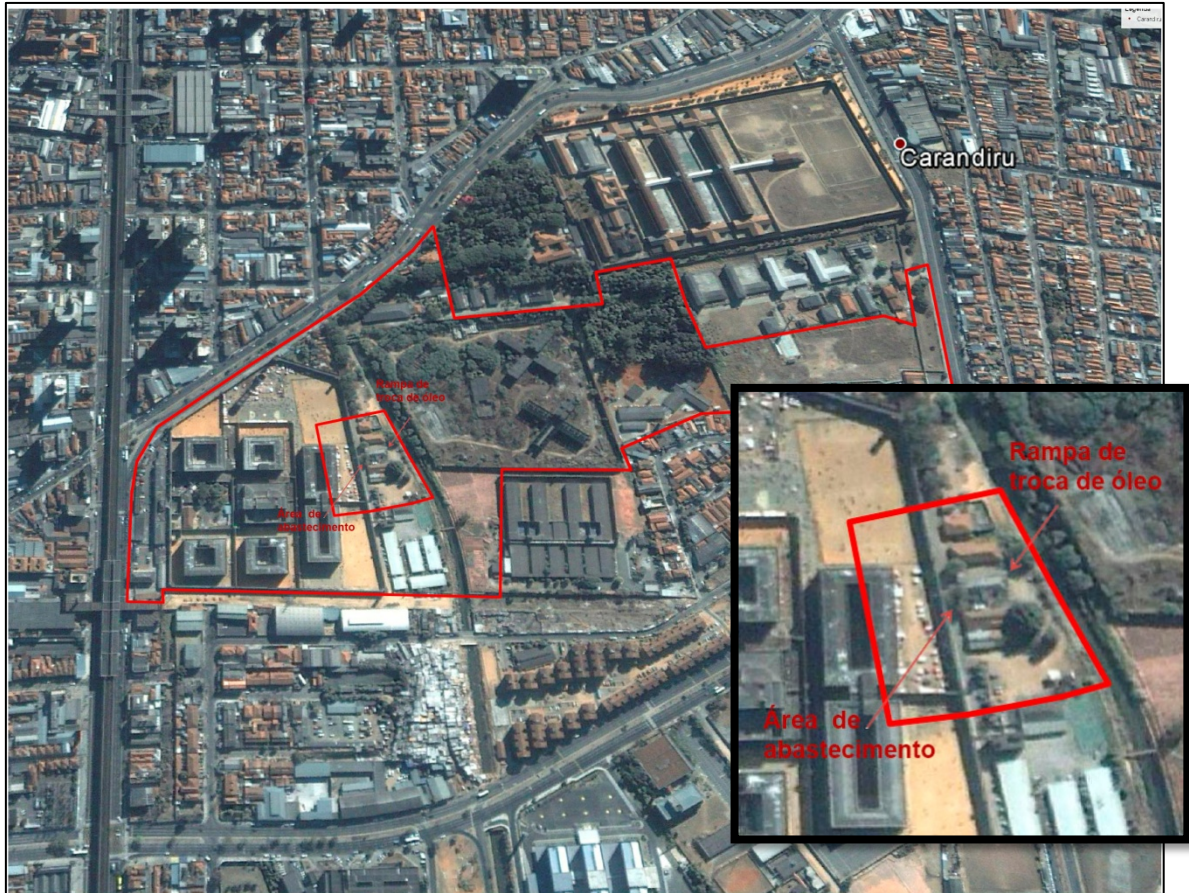
Chefia de Gabinete



Figura 2 – Indicação da área da Figura 1, com o Parque da Juventude implantado (fonte: Google.maps- 2017) Local de execução de investigação confirmatória.



SECRETARIA DE INFRAESTRUTURA E MEIO AMBIENTE

Gabinete do Secretário

Chefia de Gabinete

Este estudo de investigação deverá contemplar todos os aspectos constantes no **ANEXO 2: PROCEDIMENTO PARA GERENCIAMENTO DE ÁREAS CONTAMINADAS**, conforme descrito na **Decisão de Diretoria, nº 38/2017/C, de 7-2-2017** mencionada anteriormente.

A empresa contratada será responsável pelo fornecimento de mão de obra, materiais e equipamentos para executar todos os serviços necessários à elaboração do **Relatório de Investigação Confirmatória**, seguindo o plano de amostragem abaixo relacionado:

- Instalação de, no mínimo, quatro poços de monitoramento que abranjam a área antigamente ocupada pelas acomodações de armazenamento e manipulação de combustíveis e lubrificantes, conforme Anexo B – Locação dos Pontos para Sondagem;
- Efetuar a amostragem de solo e água subterrânea desses locais para análises laboratoriais. As amostras de solo deverão ser obtidas em pelo menos duas profundidades, sendo uma no ponto de maior concentração de voláteis (se houver), e outra junto à franja capilar. Já as amostras de água deverão ser obtidas a partir de poços de monitoramento instalados de acordo com as normas ABNT NBR 15495-1 - Poços de monitoramento de águas subterrâneas em aquíferos granulados – Design e Construção (2009) e NBR 15495-2 - Poços de monitoramento de águas subterrâneas em aquíferos granulados - Desenvolvimento, e as amostras de água subterrânea coletadas e NBR 15847 - Amostragem de água subterrânea em poços de monitoramento-2010).

Conforme estipulado na **Decisão de Diretoria, nº 38/2017/C, de 7-2-2017** a localização dos pontos de sondagem e de instalação dos poços de monitoramento deverá ser determinada a partir da exata identificação dos locais onde estavam instalados os tanques subterrâneos e bombas de abastecimento/filtro de óleo diesel. Caso não seja possível a identificação dos tanques e demais equipamentos será necessária a execução de sondagens adicionais nas duas áreas indicadas na Figura 1, em quantidade suficiente para a análise confirmatória. A princípio, se falhar a identificação dos antigos locais dos dois tanques subterrâneos à época em que ali funcionava o Presídio, serão necessárias 5 (cinco) sondagens na área dos tanques e 2 (duas) na área de troca de óleo para abranger no espaço indicado na Figura 2, de forma a investigar as áreas imediatamente a jusante dos pontos de abastecimento e troca de óleo.

Como no momento é impossível definir exatamente a quantidade de perfurações que serão necessárias para a adequada execução da análise confirmatória, que irá depender da capacidade de localização exata da área onde estavam os antigos tanques e a rampa de abastecimento, a Administração Pública necessita ter conhecimento prévio dos valores unitários dos serviços a serem contratados, também porque qualquer pagamento será realizado considerando os valores unitários e a quantidade efetivamente realizada.

Deverão ser realizadas no mínimo 02 (duas) sondagens em cada uma das áreas da antiga localização dos tanques, ou seja, serão 4 (quatro) no total, para coleta e análise de amostras de solo. Estas sondagens deverão ser realizadas com o uso de



SECRETARIA DE INFRAESTRUTURA E MEIO AMBIENTE

Gabinete do Secretário

Chefia de Gabinete

sistema “*direct push*”, amostrador tubular Dual Tube ou Amostrador Pistão, providos de liner plástico.

As sondagens deverão ser realizadas considerando a necessidade de análise e investigação dos materiais presentes no local. A empresa deverá informar os valores unitários para os serviços que deverão contemplar:

1. Coleta das amostras de solo de acordo com os procedimentos definidos na Norma ABNT NBR 16434:2015 - Amostragem de Resíduos Sólidos, solos e sedimentos;
2. Análise química dos parâmetros TPH, BTXE e PAHs nas amostras de solo coletadas;
3. Instalação de 4 (quatro) poços de monitoramento, nos locais indicados no Anexo B – Locação dos Pontos para Sondagem, para coleta e análise de amostras de água subterrânea nos pontos de investigação do solo. As sondagens deverão seguir as recomendações da Norma ABNT NBR 15492:2007 – “Sondagem de reconhecimento para fins de qualidade ambiental – Procedimento”, principalmente no que diz respeito à descrição dos solos em campo para textura e cor.
4. Observar que as Instalações dos poços de monitoramento deverão estar de acordo também com as seguintes Normas Técnicas em suas versões mais recentes:
 - NBR 15495-1 – “Poços de monitoramento de águas subterrâneas em aquíferos granulares – Parte 1: Projeto e construção”;
 - NBR 15495-2 – “Poços de monitoramento de águas subterrâneas em aquíferos granulares – Parte 2: Desenvolvimento”;
 - NBR 15495-1 “Construção de poços de monitoramento”;
 - NBR 15495-2 “Desenvolvimento de poços de monitoramento”.
5. Análise química dos parâmetros TPH, BTXE e PAHs nas amostras de água subterrânea coletadas, utilizando método de amostragem por baixa vazão e avaliação dos parâmetros físico-químicos da água coletada em tempo real.
6. Coleta de amostra do solo removido durante a sondagem para instalação dos poços de monitoramento, de acordo com norma NBR 10.004, para a devida caracterização de eventuais resíduos sólidos aterrados nos locais de sondagem.
7. Armazenamento deste solo em tambores de 200 litros até a destinação final.
8. Indicação dos dados obtidos em mapa potenciométrico para a área, considerando os dados de carga hidráulica dos poços de monitoramento que formarão a rede de monitoramento do local.
9. Coleta de amostras de água subterrânea, 10 (dez) dias após o desenvolvimento dos poços de monitoramento instalados, por meio do método de purga com baixa vazão e monitoramento dos



SECRETARIA DE INFRAESTRUTURA E MEIO AMBIENTE

Gabinete do Secretário

Chefia de Gabinete

parâmetros indicadores, de acordo com a Norma ABNT NBR 15847:2010 – “Amostragem de água subterrânea em poços de monitoramento – Métodos de purga”.

10. Realização de ensaio de condutividade hidráulica em todos os poços de monitoramento instalados na área e sua interpretação em relação à litologia onde a seção filtrante foi instalada. Cálculo da velocidade de movimentação da água subterrânea.
11. Os limites de detecção/quantificação dos métodos analíticos adotados deverão necessariamente estar abaixo dos valores de referência adotados pela CETESB.
12. Os ensaios analíticos devem atender ao estabelecido na Resolução SMA nº 100 de 17 de outubro de 2013, que regulamenta as exigências para os resultados analíticos, incluindo-se a amostragem, objeto de apreciação pelos órgãos integrantes do Sistema Estadual de Administração da Qualidade Ambiental, Proteção, Controle e Desenvolvimento do Meio Ambiente e Uso Adequado dos Recursos Naturais – SEAQUA.
13. Armazenamento e destinação adequada aos resíduos eventualmente gerados durante a execução dos trabalhos.
14. Interpretação dos resultados analíticos pela comparação com os Valores Orientadores para Solo e Águas Subterrâneas no Estado de São Paulo - CETESB/2016 e Preliminary Remediation Goals da USEPA (2016 ou versão mais recente).
15. Atualização do modelo conceitual da área, com base nos resultados obtidos na Investigação e apresentação de proposta para a continuidade do gerenciamento ambiental do local.

Deverão ser previstas reuniões, com representantes da empresa contratada, da SMA e da CETESB, para planejamento, apresentação e avaliação das atividades previstas neste documento, na sede da Coordenadoria de Parques Urbanos, à Avenida Professor Fonseca Rodrigues, 1025 - City Boaçava, São Paulo, Capital ou na sede da CETESB, Av. Frederico Hermann Jr. 345, Alto de Pinheiros, São Paulo, Capital. As reuniões serão agendadas por ambas as partes, em número e no momento em que se fizerem necessárias, no entender da contratada ou da contratante, sendo previsto ao menos três, visando o atendimento integral do objeto contratado, com a eficiência e a qualidade esperadas, sem qualquer custo adicional à contratante.

4. PRODUTOS PARA ENTREGA

Os resultados da investigação solicitada deverão ser apresentados em forma de Relatório de Investigação Confirmatória em 2 (duas) vias impressas, em formatos regulamentados pela ABNT e 2 (duas) cópias digitais em mídia compatível com o



SECRETARIA DE INFRAESTRUTURA E MEIO AMBIENTE

Gabinete do Secretário

Chefia de Gabinete

tipo e tamanho dos arquivos, dos equipamentos e softwares da SMA/CETESB. O Relatório de Investigação Confirmatória deverá atender a todas as especificações presentes na:

- **Decisão de Diretoria, nº 38/2017/C, de 7-2-2017** disponível em <https://cetesb.sp.gov.br/wp-content/uploads/2014/12/DD-038-2017-C.pdf>

O Relatório de Investigação Confirmatória deverá conter:

- 4.1 Planta em escala apropriada, contendo os elementos especificados no escopo;
- 4.2 Descrição detalhada dos serviços realizados em campo. Deve ser apresentada cópia da caderneta/anotações efetuadas em campo;
- 4.3 Perfis descritivos das sondagens, de acordo com o definido na Norma ABNT NBR 15492:2007 – “Sondagem de reconhecimento para fins de qualidade ambiental – Procedimento”; principalmente no que diz respeito à descrição dos solos em campo para textura e cor;
- 4.4 Texto explicativo com resumo da descrição da geologia e pedologia local;
- 4.5 Planta da área do parque com escala adequada e georreferenciamento dos pontos de investigação executados;
- 4.6 Apresentação de no mínimo, 2 seções geológicas transversais e 2 seções geológicas longitudinais elaboradas a partir das sondagens realizadas, com representação da geologia local, potenciometria, perfil construtivo dos poços indicados no Anexo B – Localização dos Pontos para Sondagem, que provavelmente será a localização dos Poços de Monitoramento, e valores de condutividade hidráulica para os materiais ensaiados;
- 4.7 Texto explicativo com resumo da hidrogeologia local e apresentação dos cálculos das velocidades de fluxo das águas subterrâneas;
- 4.8 Perfil construtivo dos poços de monitoramento;
- 4.9 Mapa potenciométrico com a posição dos pontos de medição do potencial hidráulico;
- 4.10 Descrição dos métodos utilizados nas coletas, preparação e análise das amostras; bem como os procedimentos para controle de qualidade interna do laboratório nas análises realizadas, incluindo Cadeia de Custódia e Documentos de Checagem do laboratório referentes às amostras. Apresentar os métodos analíticos utilizados (Referências Nacionais e/ou as Referências aceitas internacionalmente, tais como os da Agência de Proteção Ambiental Americana – EPA);
- 4.11 Atualização do modelo conceitual desenvolvido para a área. O modelo conceitual deverá representar uma síntese do conhecimento adquirido sobre a área após a realização das etapas de Investigação Confirmatória. Deverá, resumidamente, apresentar de forma clara e organizada todo o conhecimento obtido sobre a contaminação da área, identificando as fontes primárias e secundárias de contaminação, os mecanismos de transporte e os caminhos preferenciais de movimentação dos contaminantes, as vias de exposição e os receptores potencialmente afetados. Deverá, ainda, registrar todas as incertezas remanescentes ao final desta etapa e discutir a aceitabilidade das



SECRETARIA DE INFRAESTRUTURA E MEIO AMBIENTE

Gabinete do Secretário

Chefia de Gabinete

- mesmas e a eventual necessidade de execução mais uma etapa no do gerenciamento da área;
- 4.12 Apresentação de tabelas contendo os resultados analíticos e sua comparação com os valores de intervenção, incluindo aqueles inferiores ao limite de quantificação (N.D.);
 - 4.13 Localização em planta, dos pontos de coleta, mostrando os resultados analíticos superiores ao limite de quantificação e sua comparação com os valores de intervenção, com destaque para os resultados que ultrapassarem os valores de intervenção;
 - 4.14 Localização em planta dos pontos de análise e dos valores obtidos para cada um dos contaminantes observados na água subterrânea. Estes dados poderão subsidiar investigação detalhada futura, caso necessário, para delimitação de eventual pluma de contaminação;
 - 4.15 Documentação comprobatória da classificação e destinação dos resíduos gerados na execução das sondagens;
 - 4.16 Apresentação de cópia autenticada da Anotação de Responsabilidade Técnica do responsável pela elaboração do Relatório de Avaliação Ambiental;
 - 4.17 Apresentação da relação dos profissionais envolvidos, especificando as respectivas habilitações;
 - 4.18 Declaração de Responsabilidade conforme Decisão de Diretoria, nº 38/2017/C, de 7-2-2017.

5. OBRIGAÇÕES E RESPONSABILIDADES DA CONTRATANTE

Fiscalização e Controle da Execução dos Serviços

- 5.1. Exercer a fiscalização dos serviços por servidores especialmente designados, verificando se, no desenvolvimento dos trabalhos, estão sendo cumpridos os serviços e especificações previstas no edital, proposta e contrato de forma satisfatória, e documentando as ocorrências havidas.
- 5.2. Executar mensalmente a medição dos serviços pelas atividades desenvolvidas e produtos entregues conforme previsto em contrato, descontando-se do valor devido o equivalente à não realização dos serviços contratados e por motivos imputáveis à Contratada, sem prejuízo das demais sanções disciplinadas em Contrato.
- 5.3. Indicar, formalmente, o gestor e/ou o fiscal para acompanhamento da execução contratual.
- 5.4. Comunicar a falta de cumprimento das obrigações ao preposto da Contratada, para que as falhas possam ser corrigidas a tempo.
- 5.5. Estabelecer, no início do contrato, rotinas para o cumprimento do objeto, tais como a ordem e os horários em que deverão ser realizados os serviços, efetuando periodicamente eventual reprogramação dos serviços a serem



SECRETARIA DE INFRAESTRUTURA E MEIO AMBIENTE

Gabinete do Secretário

Chefia de Gabinete

executados pela Contratada e, em caso de alterações, fazer a devida comunicação com antecedência.

- 5.6. Prestar à Contratada, e a seus representantes e funcionários, todas as informações e esclarecimentos que eventualmente venham a ser solicitados e indicar as áreas onde os serviços serão executados.
- 5.7. Fornecer à Contratada, e a seus representantes e funcionários, mapas e fotos em meio digital para o devido desenvolvimento as análises do histórico da área.
- 5.8. Convocar a Contratada para reuniões sempre que necessário e comparecer às reuniões solicitadas pela Contratada.
- 5.9. Encaminhar a liberação de pagamento das faturas da prestação de serviços aprovadas, correspondentes aos serviços efetivamente prestados pela Contratada, no prazo pactuado, mediante as notas fiscais/faturas, devidamente atestadas, comunicando à Contratada, por escrito e tempestivamente, qualquer mudança de Administração e endereço de cobrança.
- 5.10. Manifestar-se formalmente em todos os atos relativos à execução do Contrato, em especial quanto à aplicação de sanções e alterações do mesmo.
- 5.11. Acompanhar o cronograma físico financeiro.

6. OBRIGAÇÕES DA CONTRATADA

- 6.1. Responsabilizar-se integralmente pelos serviços contratados, nos termos da legislação vigente.
- 6.2. Designar, por escrito, após a assinatura do contrato e antes do início da prestação dos serviços, preposto (s) que tenha(m) poderes para resolução de possíveis ocorrências durante a execução dos serviços. Essas ocorrências deverão ser esclarecidas/sanadas no prazo de até 48 (quarenta e oito) horas. Este preposto deverá realizar periodicamente, em conjunto com a contratante, o acompanhamento técnico das atividades, visando à qualidade da prestação dos serviços.
- 6.3. Disponibilizar empregados em número necessário para a prestação de serviços, devidamente registrados em suas carteiras de trabalho.
- 6.4. Manter seus empregados de atividades em campo uniformizado, identificando-os mediante crachás com fotografia recente e provendo-os dos Equipamentos de Proteção Individual – EPIs.
- 6.5. Informar previamente ao gestor e/ou o fiscal do contrato a relação de nomes e



SECRETARIA DE INFRAESTRUTURA E MEIO AMBIENTE

Gabinete do Secretário

Chefia de Gabinete

identidades dos empregados de atividades em campo, para informar à Administração do Parque de forma a permitir o acesso à área.

- 6.6. Realizar todos os trabalhos respeitando a legislação vigente, todas as normas técnicas correspondentes, em suas últimas versões, além das recomendações da Administração do Parque para não representar risco ou desconforto para os usuários e moradores das proximidades.
- 6.7. Orientar seus empregados para que se mantenham asseados e com aparência adequada, não sendo admitidos uniformes incompletos, sujos ou com mau aspecto. Fornecer ainda capas de chuva impermeáveis, devidamente padronizadas e em quantidade suficiente, ficando expressamente vedado o repasse desses custos aos funcionários.
- 6.8. Além de fornecer os equipamentos de proteção e segurança necessários e adequados à execução de cada tipo de serviço, a Contratada deverá orientar e fiscalizar sua efetiva e correta utilização, cabendo-lhe integral responsabilidade por danos ou acidentes advindos de negligência no cumprimento desta obrigação.
- 6.9. Manter todos os equipamentos e utensílios necessários à execução dos serviços em perfeitas condições de uso.
- 6.10. Identificar todos os equipamentos, ferramental e utensílios de sua propriedade, de forma a não serem confundidos com similares de propriedade da Contratante.
- 6.11. Implantar, de forma adequada, a planificação, a execução e a supervisão permanente dos serviços, de maneira estruturada, mantendo durante a execução das atividades e durante a fase de monitoramento, suporte para dar atendimento a eventuais necessidades de esclarecimento ou correção de algum dano causado às instalações do parque.
- 6.12. Nomear encarregados responsáveis pelos serviços, com a missão de garantir o bom andamento dos trabalhos. Esses encarregados terão a obrigação de reportarem-se, quando houver necessidade, ao preposto dos serviços da Contratante e tomar as providências pertinentes.
- 6.13. Assumir todas as responsabilidades e tomar as medidas necessárias ao atendimento dos seus empregados acidentados ou com mal súbito.
- 6.14. Cumprir os postulados legais vigentes de âmbito federal, estadual e municipal e as normas internas de segurança e medicina do trabalho.
- 6.15. Instruir seus empregados quanto às necessidades de acatar as orientações da Contratante, inclusive quanto ao cumprimento das Normas Internas e de Segurança e Medicina do Trabalho, tais como, prevenção de incêndio nas áreas da Contratante.
- 6.16. Treinar rigorosamente seus empregados, observando qualidades tais como polidez, discrição, aparência, tato para lidar com o



SECRETARIA DE INFRAESTRUTURA E MEIO AMBIENTE

Gabinete do Secretário

Chefia de Gabinete

público, ficando a Contratada, para todos os efeitos legais e administrativos, responsável perante a Contratante e terceiros pelos atos e omissões por eles praticados no desempenho de suas funções.

- 6.17. Prestar os serviços dentro dos parâmetros e rotinas estabelecidos, fornecendo todos os materiais e equipamentos em quantidade, qualidade e tecnologia adequadas, com a observância às recomendações aceitas pela boa prática, normas e legislação.
- 6.18. Assegurar que todo empregado que cometa falta disciplinar não seja mantido nas dependências da execução dos serviços ou em quaisquer outras instalações da Contratante.
- 6.19. Atender de imediato às solicitações da Contratante quanto às substituições de empregados não qualificados ou entendidos como inadequados para a prestação dos serviços, ou que embarace a fiscalização.
- 6.20. Fornecer obrigatoriamente convênio médico para assistência médica e hospitalar, vale-refeição e cesta básica aos seus empregados envolvidos na prestação dos serviços, nos valores e percentuais estabelecidos na convenção coletiva de trabalho.
- 6.21. Apresentar, quando solicitado, os comprovantes de pagamentos de benefícios e encargos.
- 6.22. Apresentar, antes do início de atividades a serem realizadas nas dependências da Contratante, relação do pessoal a ser alocado nos respectivos serviços, com dados pessoais de identificação e mantê-la rigorosamente atualizada, se for o caso. A critério da Contratante podem ser ainda solicitados documentos complementares, tais como: documentação comprobatória de idoneidade e de qualificação profissional dos profissionais que trabalharão nas dependências da Contratante, Carteira Profissional, Carteira de Saúde e ficha individual completa, da qual constarão todos os elementos necessários à perfeita identificação de cada profissional.
- 6.23. Comunicar à Contratante imediatamente a substituição de qualquer membro da equipe durante a execução dos serviços, se for o caso.
- 6.24. Assumir de forma integral e ilimitada a vinculação trabalhista exclusiva dos seus empregados, no desempenho dos serviços objeto deste Contrato, nas dependências da Contratante, respondendo por todos e quaisquer ônus suportados pela Contratante, decorrentes de eventual condenação em demanda trabalhista proposta por seus empregados, autorizando, desde já, a retenção dos valores correspondentes aos créditos existentes deste Contrato e de outros porventura existentes entre as partes e, inclusive, da garantia contratual.
- 6.25. Assegurar à Contratante o direito de fiscalizar, sustar, recusar, mandar desfazer ou refazer qualquer serviço que não esteja de acordo com a técnica atual, normas ou especificações e que atentem contra a sua segurança ou a



SECRETARIA DE INFRAESTRUTURA E MEIO AMBIENTE

Gabinete do Secretário

Chefia de Gabinete

de terceiros, ficando certo que, em nenhuma hipótese, a falta de fiscalização da Contratante eximirá a Contratada de suas responsabilidades provenientes do Contrato.

- 6.26. Atender de imediato as reclamações da Contratante sobre a execução do serviço. No caso de recusa ou demora por parte da Contratada de atendimento a qualquer reclamação da Contratante, poderá esta confiar a outrem a execução dos serviços reclamados a expensas da Contratada, cujas despesas serão descontadas, de uma só vez quando do pagamento mensal subsequente devido pela Contratante, não cabendo impugnação de seu valor e sem prejuízo das penalidades cabíveis.
- 6.27. Operar e agir com organização completa, realizando todas as atividades inerentes à direção, coordenação, fiscalização, administração e execução dos serviços.
- 6.28. Impedir que a mão de obra que cometer falta disciplinar qualificada como de natureza grave, seja mantida ou retorne às instalações da Contratante.
- 6.29. Responsabilizarem-se pela execução dos serviços contratados, obrigando-se a reparar, exclusivamente às suas custas e dentro dos prazos estabelecidos, todos os defeitos, erros, falhas, omissões e quaisquer outras irregularidades verificadas na execução dos serviços, indenizando a Contratante por qualquer dano ou prejuízo decorrente desses defeitos, erros, falhas, omissões ou irregularidades. Na hipótese de verificação de furtos ou roubos, a Contratada ficará obrigada a promover o ressarcimento a preços atualizados, dentro de 30 (trinta) dias, contados a partir da conclusão da apuração de sua responsabilidade, que se fará em processo específico. Caso não o faça dentro do prazo estipulado, a Administração reserva-se o direito de descontar o valor do ressarcimento da fatura do mês ou promover a rescisão do contrato com base no art. 78, inciso I, da Lei nº 8.666, de 1993, sem prejuízo da cobrança administrativa ou judicial do débito.
- 6.30. Assumir o ônus pelo recolhimento de todos os impostos, taxas, tarifas, contribuições ou emolumentos federais, estaduais e municipais, seguro de acidente do trabalho, que incidam ou venham a incidir sobre os serviços objeto do Contrato, apresentando os comprovantes, quando solicitados pela Contratante.
- 6.31. Assumir todas as responsabilidades legais, danos materiais ou pessoais que forem causados a terceiros, seja por atos próprios da Contratada, seja por atos de seus operários ou prepostos, sem que isso venha a reduzir o direito da Contratante de exercer a mais ampla e completa fiscalização dos trabalhos contratados, por meio do responsável designado para este fim.
- 6.32. Manter os veículos envolvidos direta ou indiretamente na execução dos serviços, como no apoio e supervisão dos serviços, movidos a combustíveis que causem menor impacto ambiental, visando à redução efetiva de emissões poluidoras à atmosfera, preferencialmente movidos a álcool, gás natural



SECRETARIA DE INFRAESTRUTURA E MEIO AMBIENTE

Gabinete do Secretário

Chefia de Gabinete

veicular (GNV) ou eletricidade.

- 6.33. Responsabilizar-se pelos danos causados diretamente à Contratante ou a terceiros decorrentes de sua culpa ou dolo na execução do contrato, não excluindo ou reduzindo essa responsabilidade, a fiscalização da Contratante em seu acompanhamento.
- 6.34. Proibir que os funcionários da Contratada consumam qualquer tipo de bebida alcoólica durante o período de trabalho, no exercício de qualquer função relativa ao contrato em tela, bem como pedir ou receber gratificações de qualquer tipo, sejam elas concedidas a que título for, ou exercer qualquer tipo de atividade alheia àquelas inerentes ao contrato e para as quais tenha sido designado a não ser aquelas concedidas pela contratada.
- 6.35. Manter, durante toda a execução do contrato, todas as condições que culminaram em sua habilitação.
- 6.36. Acompanhar o cronograma físico financeiro.

7. PRAZO DE EXECUÇÃO

O prazo para execução de todos os serviços será estimado em 60 (sessenta) dias, contados a partir da autorização do parque ou da ordem de serviço.

8. CONDIÇÕES E REGIME DE EXECUÇÃO DOS SERVIÇOS

As condições e regime de execução dos serviços deverão ser por custo unitário. Sobre os valores unitários contratados a empresa receberá somente a quantidade de serviços executados, respeitando a metodologia descrita nas Informações Técnicas definidas pelo Setor de Investigação de áreas contaminadas da CETESB. Após a aprovação da CETESB e da SMA a empresa será autorizada a emitir Nota Fiscal relativa aos serviços realizados no período do mês vigente.

9. QUALIFICAÇÃO TÉCNICA DA EMPRESA E DOS PROFISSIONAIS,

Constituem pré-requisitos para contratação do serviço especificado as seguintes exigências. A não apresentação e não cumprimento de um dos itens abaixo determinará a inabilitação da proponente do certame:

- Registro da empresa contratada no Conselho Regional de Engenharia, Arquitetura e Agronomia – CREA. No caso de empresas não registradas no CREA/SP a referida certidão deverá conter o visto do CREA/SP para a celebração do contrato;



SECRETARIA DE INFRAESTRUTURA E MEIO AMBIENTE

Gabinete do Secretário

Chefia de Gabinete

- Registro ou inscrição dos responsáveis técnicos da empresa no Conselho Regional de Engenharia, Arquitetura e Agronomia – CREA. No caso de profissionais não registrados no CREA/SP a referida certidão deverá conter o visto do CREA/SP para celebração do contrato;
- Comprovação de que o(s) profissional(is) integra(m) o quadro da licitante, a qual poderá ser efetuada mediante a apresentação da cópia da carteira de trabalho (CTPS) em que conste a licitante como contratante, do contrato social da licitante em que conste o profissional como sócio, do contrato de trabalho ou, ainda, de declaração de contratação futura do profissional, desde que acompanhada de anuência desse profissional para a execução do objeto da presente licitação.

OBS: Conforme define o artigo 30, §10 da Lei 8666/93, os profissionais indicados pela licitante para fins de comprovação da capacitação técnico-profissional deverão ser os responsáveis técnicos pela execução dos serviços objetivados pela presente licitação.

CRITÉRIOS DE AVALIAÇÃO DA PROPOSTA TÉCNICA DO TIPO MELHOR TÉCNICA E PREÇO E CRITÉRIOS DE JULGAMENTO

9.1. Critérios para avaliação da proposta técnica

Na avaliação da proposta técnica serão considerados os seguintes itens:

- a) Tempo de Experiência da Licitante;
- b) Tempo de Experiência do Responsável Técnico;

a) Tempo de experiência da licitante

Na avaliação da experiência da licitante será considerado o tempo em que a empresa encontra-se no mercado executando serviços similares aos ora em licitação. O tempo de experiência deverá ser comprovado por meio de atestados de execução de serviços similares (investigação confirmatória em áreas de armazenamento de combustíveis em tanques subterrâneos), emitidos por contratantes públicos ou privados em nome da licitante, devidamente acompanhados das certidões de acervo técnico no CREA que envolvam serviços similares aos ora em licitação. A pontuação deste item seguirá a seguinte tabela:

PARÂMETROS	PONTUAÇÃO
Licitante com até 2 anos de experiência	1
Licitante com mais de 2 anos e até 5 anos de	2
Licitante com mais de 5 anos e até 10 anos de	3
Licitante com mais de 10 anos de	4



SECRETARIA DE INFRAESTRUTURA E MEIO AMBIENTE

Gabinete do Secretário

Chefia de Gabinete

b) Tempo de Experiência do Responsável Técnico

Deverá ser designado um Responsável Técnico para a execução dos serviços contratados, devendo-se comprovar por meio de Certificado de Atividade Técnica (CAT) sua experiência em serviços semelhantes (investigação confirmatória em áreas de armazenamento de combustíveis em tanques subterrâneos).

Os pontos serão atribuídos em razão do tempo de experiência na execução de serviços similares, conforme tabela a seguir e comprovados pela apresentação de atestados de execução de serviços emitidos por contratantes públicos ou privados e devidamente acompanhados das certidões de acervo técnico no CREA:

PARÂMETROS	PONTUAÇÃO
Responsável Técnico com até 2 anos de experiência em <u>investigação de contaminação e avaliação de risco à saúde</u>	1
Responsável Técnico com mais de 2 anos e até 5 anos de experiência em investigação de contaminação e avaliação	2
Responsável Técnico com mais de 5 anos e até 10 anos de experiência em investigação de contaminação e avaliação	3
Responsável Técnico com mais de 10 anos de experiência em investigação de contaminação e avaliação de risco à	4

Não será aceita substituição do Responsável Técnico durante a execução do Contrato, exceto por razões devidamente justificadas, que deverão ser previamente analisadas e aprovadas pela Comissão Técnica de Fiscalização e Aceite, por profissional de qualificação igual ou superior.

c) Da somatória final

A Nota da Proposta Técnica (NT) será composta pela somatória dos pontos obtidos pela licitante em todos os itens.

9.2. Avaliação Técnica e Preço

No julgamento, serão adotados os seguintes procedimentos:

Serão classificadas para continuar na competição as propostas técnicas que não tenham obtido zero ponto em qualquer dos critérios estabelecidos abaixo.

9.2.1. Avaliação Quesito “Técnica”

a) Apurada a pontuação geral do Licitante no quesito técnica, ser-lhe-á atribuído um índice de avaliação, o qual será obtido a partir da análise comparativa das pontuações obtidas por todas as empresas ou instituições participantes, obedecendo-se aos seguintes parâmetros:

$$A=B \div C, \text{ sendo:}$$



SECRETARIA DE INFRAESTRUTURA E MEIO AMBIENTE

Gabinete do Secretário

Chefia de Gabinete

A = Índice da Licitante no quesito “técnica”;

B = pontuação geral da Licitante no quesito “técnica”;

C = maior pontuação obtida pelas Licitantes no quesito “técnica”.

- b) Apurado o índice da “proposta técnica” do Licitante, será considerado o peso atribuído à “técnica”, obedecendo-se aos seguintes parâmetros:

D=Ax0,6, sendo:

D = avaliação da Licitante no quesito “técnica”

A = Índice da Instituição no quesito “técnica”.

0,6 = peso atribuído ao quesito “técnica”.

9.2.2. Avaliação Quesito “Preço”

- a) Ao custo da “proposta financeira” será atribuído um índice de avaliação, o qual será obtido a partir da análise comparativa do custo das propostas financeiras apresentadas por todos os participantes do certame, obedecendo-se aos seguintes parâmetros:

E=F÷G, sendo:

E = índice da licitante no quesito “preço”;

F = valor apresentado pela Licitante na Proposta Comercial;

G = menor valor apresentado pelas licitantes em suas Propostas Comerciais.

- b) Apurado o índice da licitante no quesito “preço”, será considerado o peso atribuído ao “preço”, obedecendo-se aos seguintes parâmetros:

H=0,4÷E, sendo:

H = avaliação da licitante no quesito “preço”;

E = índice da licitante no quesito “preço”;

0,4 = peso atribuído ao quesito “preço”

9.2.3. Avaliação Final

- a) “Avaliação final” da licitante será obtida a partir de suas avaliações nos quesitos “técnica” e “preço”, obedecendo-se aos seguintes parâmetros:

I=D+H, sendo:

I = “avaliação final” da empresa na licitação;

D = avaliação da empresa no quesito “técnica”;

H = avaliação da empresa no quesito “preço”.

No resultado da “avaliação final” (I) serão consideradas 2 (duas) casas decimais após a vírgula. As regras de arredondamento são:



SECRETARIA DE INFRAESTRUTURA E MEIO AMBIENTE

Gabinete do Secretário

Chefia de Gabinete

- Algarismo menor que 5: Se o algarismo decimal seguinte for menor que 5, o anterior não se modifica;
 - Algarismo maior ou igual a 5: Se o algarismo decimal seguinte for maior ou igual a 5, o anterior incrementa-se em uma unidade.
- b) A classificação final da Licitante na licitação se dará pela análise comparativa das “avaliações finais” dos demais participantes. Será considerada selecionada a Instituição que obtiver a maior pontuação na “avaliação final” da licitação.
- c) Caso haja empate de I = “avaliação final”, entre duas ou mais licitantes, serão utilizados para fins de desempate os seguintes critérios:

A maior pontuação nos itens na ordem que se segue:

1º Tempo de experiência da licitante.

2º Tempo de Experiência do Responsável Técnico.

Persistindo o empate, o desempate dar-se-á por sorteio, em ato público, realizado pela Comissão da Licitação, na presença dos licitantes empatados, para escolha da vencedora.

Arq. Ana Lúcia P. de Faria Burjato - CAU A86991-0

Aprovo o Termo de Referência.

Rafaela Di Fonzo Oliveira

Coordenadora – Coordenadoria de Parques Urbanos



SECRETARIA DE INFRAESTRUTURA E MEIO AMBIENTE

Gabinete do Secretário

Chefia de Gabinete

ANEXO I-A – LOCAÇÃO DOS PONTOS PARA SONDAGEM

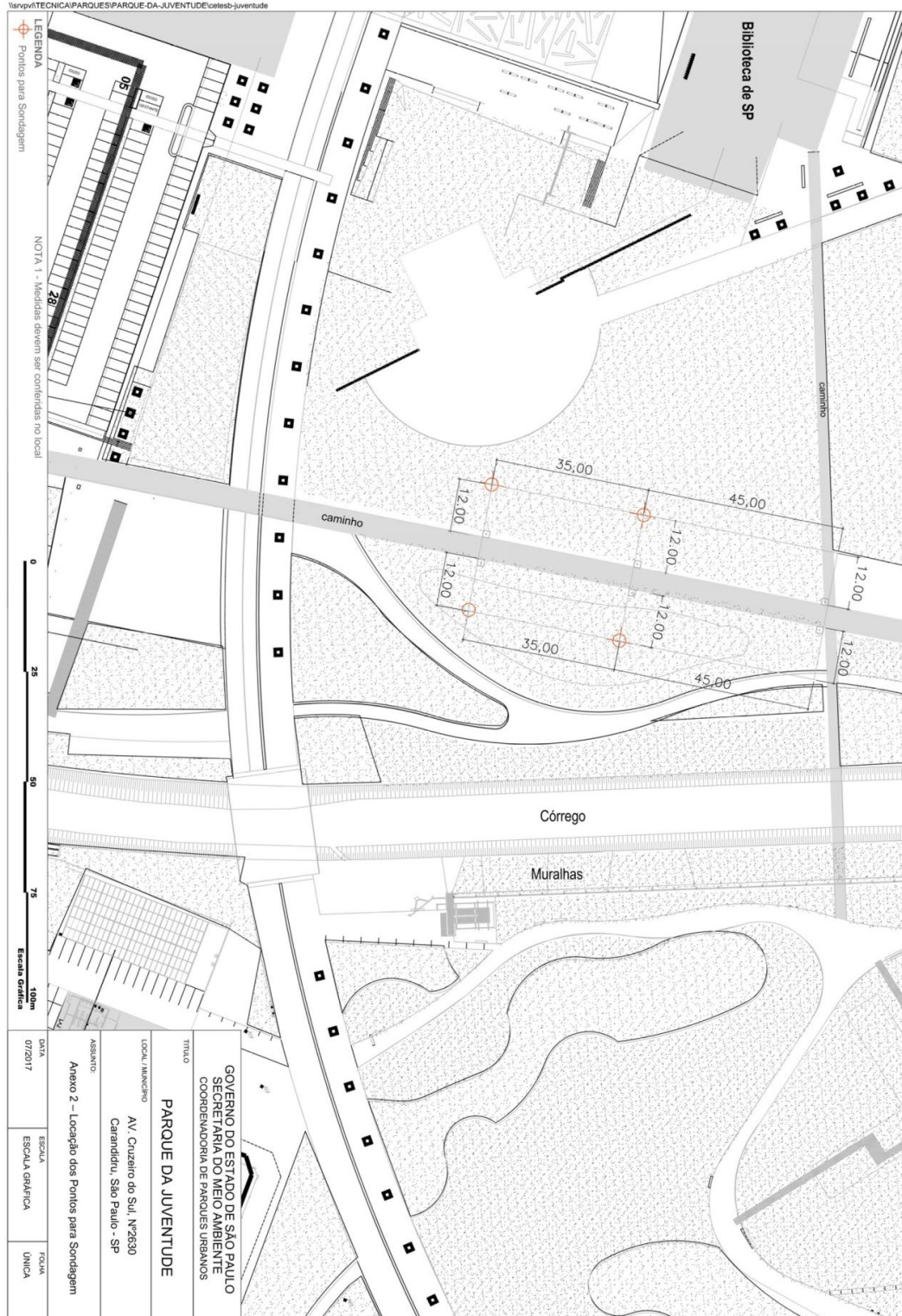



SECRETARIA DE INFRAESTRUTURA E MEIO AMBIENTE

Gabinete do Secretário

Chefia de Gabinete

**ANEXO II – DECLARAÇÕES COMPLEMENTARES
(apresentadas fora dos envelopes)**

ANEXO II.1

**MODELO DE DECLARAÇÃO DE PLENO CUMPRIMENTO DOS REQUISITOS
DE HABILITAÇÃO**

Nome completo: _____

RG nº: _____

CPF nº: _____

DECLARO, sob as penas da Lei, que o licitante _____
(*nome empresarial*), interessado em participar da Tomada de Preços nº ____/____,
Processo nº ____/____, cumpre plenamente os requisitos de habilitação exigidos
no instrumento convocatório, nos termos do inciso I do artigo 40 da Lei Estadual
nº 6.544/1989, na redação que lhe foi dada pela Lei nº 13.121, de 7 de julho de
2008.

(Local e data).

(Nome/assinatura do representante legal)



SECRETARIA DE INFRAESTRUTURA E MEIO AMBIENTE

Gabinete do Secretário

Chefia de Gabinete

ANEXO II.2

DECLARAÇÃO DE ENQUADRAMENTO COMO MICROEMPRESA OU EMPRESA DE PEQUENO PORTE

ATENÇÃO: ESTA DECLARAÇÃO DEVE SER APRESENTADA APENAS POR LICITANTES QUE SEJAM ME/EPP, NOS TERMOS DO ITEM 3.4. DO EDITAL.

Eu, _____, portador do RG nº _____ e do CPF nº _____, representante legal do licitante _____ (*nome empresarial*), interessado em participar da Tomada de Preços nº ____/____, Processo nº ____/____, **DECLARO**, sob as penas da Lei, o seu enquadramento na condição de Microempresa ou Empresa de Pequeno Porte, nos critérios previstos no artigo 3º da Lei Complementar Federal nº 123/2006, bem como sua não inclusão nas vedações previstas no mesmo diploma legal.

(Local e data).

(Nome/assinatura do representante legal)



SECRETARIA DE INFRAESTRUTURA E MEIO AMBIENTE

Gabinete do Secretário

Chefia de Gabinete

ANEXO II.3

**DECLARAÇÃO DE ENQUADRAMENTO COMO COOPERATIVA QUE
PREENCHA AS CONDIÇÕES ESTABELECIDAS NO ART. 34, DA LEI FEDERAL
Nº 11.488/2007**

ATENÇÃO: ESTA DECLARAÇÃO DEVE SER APRESENTADA APENAS POR LICITANTES QUE SEJAM COOPERATIVAS, NOS TERMOS DO ITEM 3.4. DO EDITAL.

Eu, _____, portador do RG nº _____ e do CPF nº _____, representante legal do licitante _____ (*nome empresarial*), interessado em participar da Tomada de Preços nº ____/____, Processo nº ____/____, **DECLARO**, sob as penas da Lei, que:

- a) O Estatuto Social da cooperativa encontra-se adequado à Lei Federal nº 12.690/2012;
- b) A cooperativa auferiu Receita Bruta até o limite definido no inciso II do *caput* do art. 3º da Lei Complementar Federal nº 123/2006, a ser comprovado mediante Demonstração do Resultado do Exercício ou documento equivalente.

(Local e data).

(Nome/assinatura do representante legal)



SECRETARIA DE INFRAESTRUTURA E MEIO AMBIENTE

Gabinete do Secretário

Chefia de Gabinete

ANEXO III – MODELOS PARA O ENVELOPE Nº 1 – PROPOSTA TÉCNICA E ENVELOPE Nº 2 – PROPOSTA FINANCEIRA

ANEXO III.1 MODELO DE PROPOSTA TÉCNICA

TOMADA DE PREÇOS N º ____/____

PROCESSO N º ____/____

À Comissão Julgadora da Licitação,

O licitante _____ (firma/denominação, endereço da sede/filial, CNPJ), por intermédio do representante legal que esta subscreve, após ter analisado minuciosamente todo o conteúdo do Edital e seus anexos e ter tomado conhecimento do local e de todas as condições e obrigações para a execução do objeto, **ENCAMINHA** a sua proposta técnica, contendo os seguintes documentos:

- relacionar todos os documentos que acompanham a proposta técnica

(Local e data).

(Nome/assinatura do representante legal)



SECRETARIA DE INFRAESTRUTURA E MEIO AMBIENTE

Gabinete do Secretário

Chefia de Gabinete

ANEXO III.2 MODELO DE PROPOSTA FINANCEIRA

TOMADA DE PREÇOS N ° ____/____

PROCESSO N ° ____/____

À Comissão Julgadora da Licitação,

O licitante _____ (firma/denominação, endereço da sede/filial, CNPJ), por intermédio do representante legal que esta subscreve, após ter analisado minuciosamente todo o conteúdo do Edital e seus anexos e ter tomado conhecimento do local e de todas as condições e obrigações para a execução do objeto, **PROPÕE** executar o objeto licitado sob sua integral responsabilidade pelo valor total de R\$ _____ (valor por extenso), já computado o BDI, nos termos da planilha e do cronograma físico-financeiro anexos e que constituem parte indissociável desta proposta de preços.

Esta proposta é válida por 60 (sessenta) dias.

(Local e data).

(Nome/assinatura do representante legal)

**SECRETARIA DE INFRAESTRUTURA E MEIO AMBIENTE**

Gabinete do Secretário

Chefia de Gabinete

ANEXO III.3**MODELO DE PLANILHA DE PREÇOS UNITÁRIOS E TOTAIS****TOMADA DE PREÇOS N ° ____/____****PROCESSO N ° ____/____**

PLANILHA QUANTITATIVA - Deverão ser atendidas recomendações na Decisão de Diretoria, nº 38/2017/C, de 7-2-2017				
Descrição dos serviços	Quant.	Uni- dade	Preço unitári o R\$	Preço subtotal R\$
1. Coleta das amostras de solo de acordo com os procedimentos definidos na Norma ABNT NBR 16434:2015 - Amostragem de Resíduos Sólidos, solos e sedimentos;	4	Uni- dade		
2. Análise química dos parâmetros TPH, BTXE e PAHs nas amostras de solo coletadas;	8	Uni- dade		
3. Instalação de poço de monitoramento nos locais indicados no Anexo B – Locação dos Pontos para Sondagem, para coleta e análise de amostras de água subterrânea nos pontos de investigação do solo, realizado de acordo com as Normas Técnicas mencionadas no TERMO DE REFERÊNCIA.	4	Uni- dade		
4. Análise química dos parâmetros TPH, BTXE e PAHs nas amostras de água subterrânea coletadas, utilizando método de amostragem por baixa vazão e avaliação dos parâmetros físico-químicos da água coletada em tempo real, incluindo o controle de qualidade - duplicata, branco de campo e branco de equipamento;	7	Uni- dade		
5. Coleta de amostra do solo removido durante a sondagem para instalação dos poços de monitoramento, de acordo com norma NBR 10.004, para a devida caracterização de eventuais resíduos sólidos aterrados nos locais de sondagem.	4	Uni- dade		
6. Armazenamento deste solo em tambores de 200 litros até a destinação final.	4	Uni- dade		
7. Elaboração de mapa potenciométrico para a área, considerando os dados de carga hidráulica dos poços de monitoramento que formarão a rede de monitoramento do local.	1	Uni- dade		
8. Coleta de amostras de água subterrânea, 10 (dez) dias após o desenvolvimento dos poços de monitoramento instalados, por meio do método de purga com baixa vazão e monitoramento dos parâmetros indicadores, de acordo com a Norma ABNT NBR 15847:2010 – “Amostragem de água subterrânea em poços de monitoramento – Métodos de purga”.	4	Uni- dade		
9. Realização de ensaio de condutividade hidráulica em todos os poços de monitoramento instalados na área e sua interpretação em relação à litologia onde a seção filtrante foi instalada. Cálculo da velocidade de movimentação da água subterrânea.	4	Uni- dade		



SECRETARIA DE INFRAESTRUTURA E MEIO AMBIENTE

Gabinete do Secretário

Chefia de Gabinete

PLANILHA QUANTITATIVA - Deverão ser atendidas recomendações na Decisão de Diretoria, nº 38/2017/C, de 7-2-2017				
Descrição dos serviços	Quant.	Unidade	Preço unitário R\$	Preço subtotal R\$
10. Armazenamento e destinação adequada aos resíduos eventualmente gerados durante a execução dos trabalhos.	4	m ³		
11. Relatório de Investigação Confirmatória conforme descrito nesta licitação	1	Unidade		
Valor Total			R\$	

(Local e data).

(Nome/assinatura do representante legal)

**SECRETARIA DE INFRAESTRUTURA E MEIO AMBIENTE**

Gabinete do Secretário

Chefia de Gabinete

**ANEXO III.4
CRONOGRAMA FÍSICO-FINANCEIRO****TOMADA DE PREÇOS N ° ____/____****PROCESSO N ° ____/____**

CRONOGRAMA FÍSICO-FINANCEIRO - PREENCHIMENTO DAS PROPONENTES Deverão ser atendidas recomendações na Decisão de Diretoria, nº 38/2017/C, de 7-2-2017		
Descrição dos serviços	MÊS 1 (%)	MÊS 2 (%)
1. Coleta das amostras de solo de acordo com os procedimentos definidos na Norma ABNT NBR 16434:2015 - Amostragem de Resíduos Sólidos, solos e sedimentos;	1,55	
2. Análise química dos parâmetros TPH, BTXE e PAHs nas amostras de solo coletadas;	3,96	3,96
3. Instalação de poço de monitoramento nos locais indicados no Anexo 2 – Locação dos Pontos para Sondagem, para coleta e análise de amostras de água subterrânea nos pontos de investigação do solo, realiado de acordo com as Normas Técnicas mencionadas no TERMO DE REFERÊNCIA.	11,20	
4. Análise química dos parâmetros TPH, BTXE e PAHs nas amostras de água subterrânea coletadas, utilizando método de amostragem por baixa vazão e avaliação dos parâmetros físico-químicos da água coletada em tempo real, incluindo o controle de qualidade - duplicata, branco de campo e branco de equipamento;	4,38	4,38
5. Coleta de amostra do solo removido durante a sondagem para instalação dos poços de monitoramento, de acordo com norma NBR 10.004, para a devida caracterização de eventuais resíduos sólidos aterrados nos locais de sondagem.	8,46	
6. Armazenamento deste solo em tambores de 200 litros até a destinação final.	2,70	
7. Elaboração de mapa potenciométrico para a área, considerando os dados de carga hidráulica dos poços de monitoramento que formarão a rede de monitoramento do local.	1,21	1,21
8. Coleta de amostras de água subterrânea, 10 (dez) dias após o desenvolvimento dos poços de monitoramento instalados, por meio do método de purga com baixa vazão e monitoramento dos parâmetros indicadores, de acordo com a Norma ABNT NBR 15847:2010 – “Amostragem de água subterrânea em poços de monitoramento – Métodos de purga”.	3,14	3,14
9. Realização de ensaio de condutividade hidráulica em todos os poços de monitoramento instalados na área e sua interpretação em relação à litologia onde a seção filtrante foi instalada. Cálculo da velocidade de movimentação da água subterrânea.	1,44	1,44
10. Armazenamento e destinação adequada aos resíduos eventualmente gerados durante a execução dos trabalhos.	13,49	13,49



SECRETARIA DE INFRAESTRUTURA E MEIO AMBIENTE

Gabinete do Secretário

Chefia de Gabinete

CRONOGRAMA FÍSICO-FINANCEIRO - PREENCHIMENTO DAS PROPONENTES **Deverão ser atendidas recomendações na Decisão de Diretoria, nº 38/2017/C,** **de 7-2-2017**

Descrição dos serviços	MÊS 1 (%)	MÊS 2 (%)
11. Relatório de Investigação Confirmatória conforme descrito nesta licitação		20,86
Total	R\$	R\$

(Local e data).

(Nome/assinatura do representante legal)



SECRETARIA DE INFRAESTRUTURA E MEIO AMBIENTE

Gabinete do Secretário

Chefia de Gabinete

ANEXO III.5 DEMONSTRATIVO DA COMPOSIÇÃO DO BDI

TOMADA DE PREÇOS N ° ____/____

PROCESSO N ° ____/____

TAXA REPRESENTATIVA DO LUCRO	
1. Lucro estimado (L)	%
PARCELAS RELATIVAS A DESPESAS DE RATEIO DA ADMINISTRAÇÃO CENTRAL	
1. Administração Central (AC)	%
PARCELAS RELATIVAS ÀS DESPESAS FINANCEIRAS	
1. Despesas Financeiras (DF)	%
PARCELAS RELATIVAS A SEGUROS, RISCOS E GARANTIAS DE OBRA/SERVIÇO	
1. Seguros (S)	%
2. Garantias (G)	%
3. Riscos (R)	%
Subtotal Seguros + Riscos + Garantias	%
PARCELAS RELATIVAS À INCIDÊNCIA DE TRIBUTOS	
1. Imposto Sobre Serviços – ISS	%
2. Impostos que incidem sobre o faturamento – PIS	%
3. Impostos que incidem sobre o faturamento – COFINS	%
4. Contribuição previdenciária	%
Subtotal Tributos (T)	%

Considerando os percentuais acima e aplicando-se a fórmula abaixo, tem-se

$$BDI = \frac{(1 + (AC + R + S + G))(1 + DF)(1 + L)}{(1 - T)} - 1$$

Onde:

AC: taxa de administração central;

S: taxa de seguros;

R: taxa de riscos;

G: taxa de garantias;

DF: taxa de despesas financeiras.

L: taxa de lucro/remuneração;

T: taxa de incidência de tributos;



SECRETARIA DE INFRAESTRUTURA E MEIO AMBIENTE

Gabinete do Secretário

Chefia de Gabinete

BDI adotado na proposta (Acórdão TCU-Plenário nº 2622/2013)	%
--	----------

(Local e data).

(Nome/assinatura do representante legal)



SECRETARIA DE INFRAESTRUTURA E MEIO AMBIENTE

Gabinete do Secretário

Chefia de Gabinete

ANEXO III.6

DECLARAÇÃO DE ELABORAÇÃO INDEPENDENTE DE PROPOSTA E ATUAÇÃO CONFORME AO MARCO LEGAL ANTICORRUPÇÃO

Eu, _____, portador do RG nº _____ e do CPF nº _____, representante legal do licitante _____ (*nome empresarial*), interessado em participar da Tomada de Preços nº ____/____, Processo nº ____/____, **DECLARO**, sob as penas da Lei, especialmente o artigo 299 do Código Penal Brasileiro, que:

- a) a proposta apresentada foi elaborada de maneira independente e o seu conteúdo não foi, no todo ou em parte, direta ou indiretamente, informado ou discutido com qualquer outro licitante ou interessado, em potencial ou de fato, no presente procedimento licitatório;
- b) a intenção de apresentar a proposta não foi informada ou discutida com qualquer outro licitante ou interessado, em potencial ou de fato, no presente procedimento licitatório;
- c) o licitante não tentou, por qualquer meio ou por qualquer pessoa, influir na decisão de qualquer outro licitante ou interessado, em potencial ou de fato, no presente procedimento licitatório;
- d) o conteúdo da proposta apresentada não será, no todo ou em parte, direta ou indiretamente, comunicado ou discutido com qualquer outro licitante ou interessado, em potencial ou de fato, no presente procedimento licitatório antes da adjudicação do objeto;
- e) o conteúdo da proposta apresentada não foi, no todo ou em parte, informado, discutido ou recebido de qualquer integrante relacionado, direta ou indiretamente, ao órgão licitante antes da abertura oficial das propostas;
- e
- f) o representante legal do licitante está plenamente ciente do teor e da extensão desta declaração e que detém plenos poderes e informações para firmá-la.

DECLARO, ainda, que a pessoa jurídica que represento conduz seus negócios de forma a coibir fraudes, corrupção e a prática de quaisquer outros atos lesivos à Administração Pública, nacional ou estrangeira, em atendimento à Lei Federal nº 12.846/ 2013 e ao Decreto Estadual nº 60.106/2014, tais como:

- I – prometer, oferecer ou dar, direta ou indiretamente, vantagem indevida a agente público, ou a terceira pessoa a ele relacionada;
- II – comprovadamente, financiar, custear, patrocinar ou de qualquer modo subvencionar a prática dos atos ilícitos previstos em Lei;



SECRETARIA DE INFRAESTRUTURA E MEIO AMBIENTE

Gabinete do Secretário

Chefia de Gabinete

III – comprovadamente, utilizar-se de interposta pessoa física ou jurídica para ocultar ou dissimular seus reais interesses ou a identidade dos beneficiários dos atos praticados;

IV – no tocante a licitações e contratos:

- a) frustrar ou fraudar, mediante ajuste, combinação ou qualquer outro expediente, o caráter competitivo de procedimento licitatório público;
- b) impedir, perturbar ou fraudar a realização de qualquer ato de procedimento licitatório público;
- c) afastar ou procurar afastar licitante, por meio de fraude ou oferecimento de vantagem de qualquer tipo;
- d) fraudar licitação pública ou contrato dela decorrente;
- e) criar, de modo fraudulento ou irregular, pessoa jurídica para participar de licitação pública ou celebrar contrato administrativo;
- f) obter vantagem ou benefício indevido, de modo fraudulento, de modificações ou prorrogações de contratos celebrados com a administração pública, sem autorização em lei, no ato convocatório da licitação pública ou nos respectivos instrumentos contratuais; ou
- g) manipular ou fraudar o equilíbrio econômico-financeiro dos contratos celebrados com a administração pública;

V – dificultar atividade de investigação ou fiscalização de órgãos, entidades ou agentes públicos, ou intervir em sua atuação, inclusive no âmbito das agências reguladoras e dos órgãos de fiscalização do sistema financeiro nacional.

(Local e data).

(Nome/assinatura do representante legal)



SECRETARIA DE INFRAESTRUTURA E MEIO AMBIENTE

Gabinete do Secretário

Chefia de Gabinete

ANEXO IV – MODELOS DE DECLARAÇÕES PARA O ENVELOPE Nº 3 – “HABILITAÇÃO”

ANEXO IV.1

MODELO A QUE SE REFERE O ITEM 6.1.5.1. DO EDITAL

Nome completo: _____

RG nº: _____

CPF nº: _____

DECLARO, sob as penas da Lei, que o licitante _____
(*nome empresarial*), interessado em participar da Tomada de Preços nº ____/____,
Processo nº ____/____:

a) está em situação regular perante o Ministério do Trabalho no que se refere a observância do disposto no inciso XXXIII do artigo 7.º da Constituição Federal, na forma do Decreto Estadual nº. 42.911/1998;

b) não possui impedimento legal para licitar ou contratar com a Administração, inclusive em virtude das disposições da Lei Estadual nº 10.218/1999; e

c) atende às normas de saúde e segurança do trabalho, nos termos do parágrafo único do artigo 117 da Constituição Estadual.

(Local e data).

(Nome/assinatura do representante legal)



SECRETARIA DE INFRAESTRUTURA E MEIO AMBIENTE

Gabinete do Secretário

Chefia de Gabinete

ANEXO V – MINUTA DE CONTRATO

TOMADA DE PREÇOS nº 01/2019/CPP

PROCESSO nº 2.139/2017

CONTRATO nº xx/xxxx/xxxxx

TERMO DE CONTRATO CELEBRADO ENTRE O ESTADO DE SÃO PAULO, POR MEIO DO(A) COORDENADORIA DE PARQUES URBANOS, DA SECRETARIA DE INFRAESTRUTURA E MEIO AMBIENTE E A EMPRESA _____, TENDO POR OBJETO PRESTAÇÃO DE SERVIÇOS DE INVESTIGAÇÃO CONFIRMATÓRIA NA ÁREA DO PARQUE DA JUVENTUDE.

O Estado de São Paulo, por intermédio do(a) Coordenadoria de Parques Urbanos, da Secretaria de Infraestrutura e Meio Ambiente, inscrita no CNPJ sob nº 56.089.790/0018-26, doravante designado(a) "CONTRATANTE", neste ato representada(o) pelo Senhor(a) Rafaela Di Fonzo Oliveira, RG nº 29.448.963-0 e CPF nº 318.584.678-88, no uso da competência conferida pelo Decreto-Lei estadual nº 233, de 28 de abril de 1970, e a empresa _____, inscrita no CNPJ sob nº _____, com sede _____, a seguir denominada "CONTRATADA", neste ato representada pelo Senhor(a) _____, portador do RG nº _____ e CPF nº _____, em face da adjudicação efetuada no certame licitatório indicado em epígrafe, celebram o presente TERMO DE CONTRATO, sujeitando-se às disposições previstas na Lei estadual nº 6.544/859, Lei federal nº 8.666/1993 e demais normas regulamentares aplicáveis à espécie, mediante as seguintes cláusulas e condições que reciprocamente outorgam e aceitam:

CLÁUSULA PRIMEIRA - DO OBJETO

Constitui objeto do presente contrato a prestação de serviços de investigação confirmatória na área do Parque da Juventude, conforme as especificações técnicas constantes do Termo de referência, da proposta da CONTRATADA e demais documentos constantes do processo administrativo em epígrafe.



SECRETARIA DE INFRAESTRUTURA E MEIO AMBIENTE

Gabinete do Secretário

Chefia de Gabinete

PARÁGRAFO PRIMEIRO

O objeto contratual executado deverá atingir o fim a que se destina, com a eficácia e a qualidade requeridas.

PARÁGRAFO SEGUNDO

O regime de execução deste contrato é o de empreitada por preço unitário.

CLÁUSULA SEGUNDA – EXECUÇÃO DOS SERVIÇOS

A execução dos serviços deverá ter início em 05 (cinco) dias úteis contados a partir da data da ordem de início dos serviços, obedecidas as condições estabelecidas no termo de referência e no edital indicado no preâmbulo deste instrumento.

PARÁGRAFO PRIMEIRO

O objeto do contrato deverá ser executado nos locais indicados no termo de referência, correndo por conta da contratada todas as despesas necessárias à sua plena e adequada execução, em especial as despesas atinentes a seguros, transportes, tributos, encargos trabalhistas e previdenciários.

PARÁGRAFO SEGUNDO

O desenvolvimento dos serviços obedecerá ao cronograma físico-financeiro apresentado na proposta e eventuais alterações formalizadas mediante a prévia celebração de termo aditivo.

PARÁGRAFO TERCEIRO

Todos os projetos, croquis e demais desenhos técnicos elaborados pela contratada e instrumentais à execução do objeto deverão ser previamente aprovados pelo contratante.

CLÁUSULA TERCEIRA – VIGÊNCIA

O prazo de vigência do presente ajuste será de 60 (dias) contados a partir da data da ordem de início dos serviços, podendo ser prorrogado mediante a celebração de termo aditivo nas hipóteses previstas no artigo 57, § 1º, da lei federal nº 8.666/1993.

PARÁGRAFO PRIMEIRO

O termo aditivo deverá contemplar a correspondente adequação do cronograma físico-financeiro.



SECRETARIA DE INFRAESTRUTURA E MEIO AMBIENTE

Gabinete do Secretário

Chefia de Gabinete

PARÁGRAFO SEGUNDO

A prorrogação será precedida de justificativa e autorização da autoridade competente para a celebração do ajuste, devendo ser formalizada nos autos do processo administrativo.

CLÁUSULA QUARTA - OBRIGAÇÕES E RESPONSABILIDADES DA CONTRATADA

À contratada, além das obrigações constantes do termo de referência, que constitui Anexo I do edital indicado no preâmbulo, e daquelas estabelecidas em lei, em especial as definidas nos diplomas federal e estadual sobre licitações, cabe:

OBRIGAÇÕES E RESPONSABILIDADES GENÉRICAS

- I. - manter durante toda a execução do contrato, em compatibilidade com as demais obrigações assumidas, todas as condições de habilitação e qualificação exigidas na licitação indicada no preâmbulo deste termo;
- II. executar os serviços contratados, obedecendo a instruções da fiscalização do contratante, bem como a boa técnica;
- III. assumir as despesas provenientes dos serviços necessários à execução do objeto deste contrato;
- IV. assumir inteira responsabilidade pelos danos ou prejuízos causados ao contratante ou a terceiros, decorrentes de dolo ou culpa na execução do objeto deste contrato, diretamente por seu preposto e/ou empregados, não excluindo ou reduzindo essa responsabilidade a fiscalização ou acompanhamento feito pelo contratante;
- V. responsabilizar-se pelas despesas decorrentes:
 - a) de acidentes do trabalho que não forem cobertas pelo seguro da contratada;
 - b) do uso indevido de marcas, patentes e outros direitos de propriedade intelectual de terceiros;
 - c) de defeitos ou incorreções dos serviços executados pela contratada e eventuais subcontratadas.
- VI. tomar todas as medidas necessárias ao pronto atendimento dos empregados acidentados ou com mal súbito, por meio de seus encarregados, assumindo todas as responsabilidades daí decorrentes;
- VII. manter vigilância, constante e permanente, sobre os locais de execução dos serviços a serem executados, abrangendo materiais e equipamentos, cabendo-lhe toda a responsabilidade por quaisquer perdas e/ou danos que eventualmente venham a ocorrer;



SECRETARIA DE INFRAESTRUTURA E MEIO AMBIENTE

Gabinete do Secretário

Chefia de Gabinete

VIII. informar ao gestor/fiscal do contrato os nomes e funções dos empregados da contratada que estarão atuando na execução dos serviços em questão, atualizando sempre que necessários e/ou quando houver alterações;

IX. atender e respeitar todas as normas de medicina, higiene e segurança do trabalho, devendo observar as exigências emanadas do SESMT - Serviço Especializado em Engenharia de Segurança e Medicina do Trabalho, bem como as orientações da CIPA (Comissão Interna de Prevenção de Acidentes), de acordo com o PCMSO (Programa de Controle Médico de Saúde Ocupacional), PPRA (Programa de Prevenção de Riscos Ambientais), ou PCMAT (Programa de Condições e Meio Ambiente de Trabalho na Indústria da Construção), quando for o caso;

X. manter no local da prestação dos serviços equipe técnica especializada, e em número suficiente para cumprir o prazo de execução do objeto estabelecido neste ajuste, sendo obrigatória para início dos serviços a apresentação de fichas de registro dos funcionários que estarão lotados para a prestação dos serviços, inclusive terceirizados.

XI. indicar representante ou preposto, devidamente credenciado junto ao contratante, para receber instruções, bem como para proporcionar à equipe de fiscalização a assistência necessária ao desempenho das suas tarefas;

XII. assegurar livre acesso à equipe de fiscalização aos locais de trabalho e atender a eventuais exigências no prazo estabelecido pelo contratante;

XIII. responsabilizar-se por todas as obrigações trabalhistas, sociais, previdenciárias, tributárias e as demais previstas na legislação específica, cuja inadimplência não transfere responsabilidade ao contratante;

XIV. responsabilizar-se integralmente pelos danos decorrentes da execução do objeto, de acordo com os artigos 14 e 17 a 27 do Código de Defesa do Consumidor (Lei federal nº 8.078/1990), ficando o contratante autorizado a descontar da garantia prestada, caso exigida no edital, ou dos pagamentos devidos à contratada, o valor correspondente ao prejuízo apurado;

XV. apresentar, sempre que exigido pelo contratante, a Carteira de Trabalho e Previdência Social (CTPS) de seus empregados e os comprovantes de pagamentos das obrigações trabalhistas e previdenciárias relativas aos empregados que prestam ou tenham prestado serviços ao contratante por força deste contrato, bem como qualquer outro documento ou comprovação que seja solicitado;

XVI. fornecer equipamentos de proteção individual – EPI a seus empregados, instruindo-os quanto ao seu uso correto e fiscalizando a sua efetiva utilização;

XVII. propiciar aos seus empregados os materiais e equipamentos necessários à perfeita execução do objeto do contrato;



SECRETARIA DE INFRAESTRUTURA E MEIO AMBIENTE

Gabinete do Secretário

Chefia de Gabinete

XVIII. identificar os equipamentos de sua propriedade, de forma a não serem confundidos com similares de propriedade do contratante;

XIX. manter a disciplina entre seus empregados, aos quais será expressamente vedado o uso de qualquer bebida alcoólica ou entorpecente de qualquer espécie;

XX. substituir qualquer integrante de sua equipe, cuja permanência no serviço for considerada inconveniente e/ou incapacitada, no prazo determinado pelo contratante;

XXI. manter pessoal uniformizado em um só padrão e identificado por crachá com fotografia recente;

XXII. instruir os seus empregados, inclusive terceirizados e eventuais subcontratados, quanto à prevenção de incêndios nas áreas do contratante;

XXIII. relatar ao contratante, imediatamente e por escrito, qualquer anormalidade que verificar durante a execução dos serviços;

XXIV. fornecer ao contratante os dados técnicos de seu interesse e prestar os esclarecimentos que lhe forem solicitados;

XXV. paralisar, por determinação do contratante, qualquer atividade que não esteja sendo executada de acordo com as melhores práticas ou que ponha em risco a segurança de pessoas ou bens de terceiros;

XXVI. submeter previamente, por escrito, à análise e aprovação do gestor/fiscal do contrato mudanças pontuais nos métodos executivos que não impliquem em alteração quantitativa ou qualitativa de objeto nem resultem em majoração de custos ao contratante;

XXVII. acatar todas as determinações do contratante quanto à interpretação de projetos, devendo para tanto registrar no livro "diário de ocorrências" todas as observações apresentadas pela fiscalização;

XXVIII. assegurar ao contratante os direitos de propriedade intelectual referentes aos produtos, projetos, soluções e documentos congêneres desenvolvidos pela contratada e seus subcontratados, inclusive sobre eventuais adequações e atualizações que vierem a ser realizadas, permitindo ao contratante distribuí-los, alterá-los e utilizá-los sem limitações;

XXIX. não efetuar quaisquer alterações, supressões ou acréscimos dos serviços contratados sem que haja o devido aditamento contratual;

CONFORMIDADE COM O MARCO LEGAL ANTICORRUPÇÃO

XXX. abster-se de oferecer, dar ou se comprometer a dar a quem quer que seja, tampouco aceitar ou se comprometer a aceitar de quem quer que seja, por conta



SECRETARIA DE INFRAESTRUTURA E MEIO AMBIENTE

Gabinete do Secretário

Chefia de Gabinete

própria ou por intermédio de outrem, qualquer pagamento, doação, compensação, vantagens financeiras ou benefícios de qualquer espécie relacionados de forma direta ou indireta ao objeto deste contrato, o que deve ser observado, ainda, pelos seus prepostos, colaboradores e eventuais subcontratados;

XXXI. conduzir os seus negócios de forma a coibir fraudes, corrupção e quaisquer outros atos lesivos à administração pública, nacional ou estrangeira, nos termos da Lei federal nº 12.846/2013 e do Decreto estadual nº 60.106/2014, abstendo-se de práticas como as seguintes:

- a) prometer, oferecer ou dar, direta ou indiretamente, vantagem indevida a agente público, ou a terceira pessoa a ele relacionada;
- b) comprovadamente, financiar, custear, patrocinar ou de qualquer modo subvencionar a prática dos atos ilícitos previstos em lei;
- c) comprovadamente, utilizar-se de interposta pessoa física ou jurídica para ocultar ou dissimular seus reais interesses ou a identidade dos beneficiários dos atos praticados;
- d) no tocante a licitações e contratos:

- i. frustrar ou fraudar, mediante ajuste, combinação ou qualquer outro expediente, o caráter competitivo de procedimento licitatório público;
 - ii. impedir, perturbar ou fraudar a realização de qualquer ato de procedimento licitatório público;
 - iii. afastar ou procurar afastar licitante, por meio de fraude ou oferecimento de vantagem de qualquer tipo;
 - iv. fraudar licitação pública ou contrato dela decorrente;
 - v. criar, de modo fraudulento ou irregular, pessoa jurídica para participar de licitação pública ou celebrar contrato administrativo;
 - vi. obter vantagem ou benefício indevido, de modo fraudulento, de modificações ou prorrogações de contratos celebrados com a administração pública, sem autorização em lei, no ato convocatório da licitação pública ou nos respectivos instrumentos contratuais; ou
 - vii. manipular ou fraudar o equilíbrio econômico-financeiro dos contratos celebrados com a administração pública;
- e) dificultar atividade de investigação ou fiscalização de órgãos, entidades ou agentes públicos, ou intervir em sua atuação, inclusive no âmbito das agências reguladoras e dos órgãos de fiscalização do sistema financeiro nacional;

RESPONSABILIDADE SOCIOAMBIENTAL

XXXII. adotar todas as precauções para evitar agressões ao meio ambiente, preservando a fauna e a flora existentes no local de execução dos serviços, e mantendo o local de trabalho adequado às exigências de limpeza, higiene e segurança;

XXXIII. empregar apenas produtos ou subprodutos de madeira de origem exótica, ou de origem nativa que tenham procedência legal e, no caso de utilização de produtos e subprodutos listados no artigo 1º do Decreto estadual nº 53.047/2008, proceder às respectivas aquisições de pessoa jurídica cadastrada



SECRETARIA DE INFRAESTRUTURA E MEIO AMBIENTE

Gabinete do Secretário

Chefia de Gabinete

no CADMADEIRA;

XXXIV. dar pleno cumprimento ao disposto na Lei Estadual nº 12.684, de 26 de julho de 2007, a qual proíbe o uso, no Estado de São Paulo, de produtos, materiais ou artefatos que contenham quaisquer tipos de amianto ou asbesto ou outros minerais que, acidentalmente, tenham fibras de amianto na sua composição, em atendimento ao disposto na Lei Estadual nº 16.775, de 22 de junho de 2018.

XXXV. responsabilizar-se pela desmobilização das estruturas de apoio que houver instalado para executar os serviços, bem como pela recuperação ou reabilitação das áreas utilizadas que, por sua culpa, tenha gerado impacto ao meio ambiente;

XXXVI. conferir destinação ambientalmente adequada dos resíduos da construção civil originários da execução do objeto do contrato, nos termos da Resolução CONAMA nº 307/2002, obedecendo, no que couber, aos seguintes procedimentos:

- a) resíduos classe A (reutilizáveis ou recicláveis como agregados): deverão ser reutilizados ou reciclados na forma de agregados, ou encaminhados a aterros de resíduos classe A de reservação de material para usos futuros;
- b) resíduos classe B (recicláveis para outras destinações): deverão ser reutilizados, reciclados ou encaminhados a áreas de armazenamento temporário, sendo dispostos de modo a permitir a sua utilização ou reciclagem futura;
- c) resíduos classe C (para os quais não foram desenvolvidas tecnologias ou aplicações economicamente viáveis que permitam a sua reciclagem/recuperação): deverão ser armazenados, transportados e destinados em conformidade com as normas técnicas específicas;
- d) resíduos classe D (perigosos, contaminados ou prejudiciais à saúde): deverão ser armazenados, transportados, reutilizados e destinados em conformidade com as normas técnicas específicas.

XXXVII. comprovar que todos os resíduos removidos estão acompanhados de Controle de Transporte de Resíduos (CTR), em conformidade com as normas da Agência Brasileira de Normas Técnicas – ABNT, atendendo assim ao programa municipal de gerenciamento de resíduos da construção civil, ou ao projeto de gerenciamento de resíduos da construção civil, conforme o caso;

XXXVIII. assumir, sem ônus para o contratante, as multas que vierem a ser aplicadas pelo órgão ambiental federal, estadual ou municipal.

CLÁUSULA QUINTA – OBRIGAÇÕES E RESPONSABILIDADES DO CONTRATANTE

O contratante obriga-se a:

I - Exercer a fiscalização dos serviços por servidores especialmente designados, verificando se, no desenvolvimento dos trabalhos, estão sendo cumpridos os



SECRETARIA DE INFRAESTRUTURA E MEIO AMBIENTE

Gabinete do Secretário

Chefia de Gabinete

serviços e especificações previstas no edital, proposta e contrato de forma satisfatória, e documentando as ocorrências havidas.

II - Executar mensalmente a medição dos serviços pelas atividades desenvolvidas e produtos entregues conforme previsto em contrato, descontando-se do valor devido o equivalente à não realização dos serviços contratados e por motivos imputáveis à Contratada, sem prejuízo das demais sanções disciplinadas em Contrato.

III - Indicar, formalmente, o gestor e/ou o fiscal para acompanhamento da execução contratual.

IV - Comunicar a falta de cumprimento das obrigações ao preposto da Contratada, para que as falhas possam ser corrigidas a tempo.

V - Estabelecer, no início do contrato, rotinas para o cumprimento do objeto, tais como a ordem e os horários em que deverão ser realizados os serviços, efetuando periodicamente eventual reprogramação dos serviços a serem executados pela Contratada e, em caso de alterações, fazer a devida comunicação com antecedência.

VI - Prestar à Contratada, e a seus representantes e funcionários, todas as informações e esclarecimentos que eventualmente venham a ser solicitados e indicar as áreas onde os serviços serão executados.

VII - Fornecer à Contratada, e a seus representantes e funcionários, mapas e fotos em meio digital para o devido desenvolvimento as análises do histórico da área.

VIII - Convocar a Contratada para reuniões sempre que necessário e comparecer às reuniões solicitadas pela Contratada.

IX - Encaminhar a liberação de pagamento das faturas da prestação de serviços aprovadas, correspondentes aos serviços efetivamente prestados pela Contratada, no prazo pactuado, mediante as notas fiscais/faturas, devidamente atestadas, comunicando à Contratada, por escrito e tempestivamente, qualquer mudança de Administração e endereço de cobrança.

X - Manifestar-se formalmente em todos os atos relativos à execução do Contrato, em especial quanto à aplicação de sanções e alterações do mesmo.

XI - Acompanhar o cronograma físico financeiro.

CLÁUSULA SEXTA – FISCALIZAÇÃO E VISTORIAS

O contratante realizará, diretamente ou por meio de prepostos devidamente qualificados, vistorias que terão por objetivo avaliar a qualidade e o andamento da execução contratual, bem como realizar as medições dos serviços



SECRETARIA DE INFRAESTRUTURA E MEIO AMBIENTE

Gabinete do Secretário

Chefia de Gabinete

efetivamente executados e verificar eventual inadimplemento, no todo ou em parte, das obrigações assumidas pela contratada.

PARÁGRAFO PRIMEIRO

Todas as vistorias serão acompanhadas pelo preposto indicado pela contratada.

PARÁGRAFO SEGUNDO

A contratada deverá manter no local da prestação dos serviços livro denominado "diário de ocorrências", em formatação fornecida pelo contratante, servindo como comunicação formal entre as partes quando as anotações forem rubricadas pelos representantes do contratante e da contratada. O livro deverá ser preenchido diariamente pela contratada e entregue semanalmente, em cópia, ao contratante.

PARÁGRAFO TERCEIRO

Nos livros "diário de ocorrências" deverão ser registrados todas as ocorrências e operações realizadas no local da prestação dos serviços, em especial:

- i. as condições especiais que afetem os trabalhos em andamento;
- ii. o número e a categoria profissional dos empregados que trabalhem no local da prestação dos serviços;
- iii. o recebimento de materiais;
- iv. as fiscalizações ocorridas, suas observações e demais anotações técnicas;

PARÁGRAFO QUARTO

A fiscalização exercida pelo contratante não exclui nem reduz a responsabilidade da contratada, inclusive perante terceiros, por qualquer irregularidade, ainda que resultante de imperfeições técnicas, vícios redibitórios, ou emprego de material inadequado ou de qualidade inferior e, na ocorrência desta, não implica em corresponsabilidade do contratante ou de seus agentes e prepostos.

PARÁGRAFO QUINTO

A contratação será gerenciada pelo contratante ou por sociedade empresária contratada para esta finalidade.

PARÁGRAFO SEXTO

É vedado ao contratante emitir ordens diretas ou exercer poder diretivo sobre os empregados da contratada, devendo reportar-se somente aos prepostos por ela indicados.

CLÁUSULA SÉTIMA – VALOR DO CONTRATO



SECRETARIA DE INFRAESTRUTURA E MEIO AMBIENTE

Gabinete do Secretário

Chefia de Gabinete

O valor total da contratação é de r\$ _____ (_____).

PARÁGRAFO PRIMEIRO

No valor total para a execução do objeto incluem-se todos os custos diretos (CD) e benefícios e despesas indiretas (BDI) que se refiram ao objeto licitado, tais como: materiais e mão-de-obra; serviços de terceiros aplicados à execução dos serviços ou em atividade de apoio (p.e. vigilância e transporte); margem de lucro da proponente, locações de máquinas, equipamentos ou de imóveis e instalações auxiliares à obra/serviço; tarifas de água, energia elétrica e telecomunicações; seguros, legal ou contratualmente exigidos; encargos sociais e trabalhistas; tributos federais, estaduais e municipais incidentes sobre a atividade econômica; multas aplicadas pela inobservância de normas e regulamentos; alojamentos e alimentação; vestuário e ferramentas; equipamentos de proteção individual e de segurança; depreciações e amortizações; despesas administrativas e de escritório; acompanhamento topográfico da obra/serviço; testes laboratoriais ou outros exigíveis por norma técnica, entre outros.

PARÁGRAFO SEGUNDO

Caso a contratada seja optante pelo Simples Nacional e, por causa superveniente à contratação, perca as condições de enquadramento como microempresa ou empresa de pequeno porte ou, ainda, torne-se impedida de beneficiar-se desse regime tributário diferenciado por incorrer em alguma das vedações previstas na Lei complementar federal nº 123/2006, não poderá deixar de cumprir as obrigações avençadas perante o contratante, tampouco requerer o reequilíbrio econômico-financeiro com base na alegação de que a sua proposta levou em consideração as vantagens daquele regime tributário diferenciado.

CLAUSULA OITAVA – RECURSOS ORÇAMENTÁRIOS

No presente exercício as despesas decorrentes desta contratação irão onerar o crédito orçamentário _____, de classificação funcional programática _____ e categoria econômica _____.

PARÁGRAFO ÚNICO

Quando a execução do contrato se protrair para além do presente exercício financeiro, as despesas em cada exercício subsequente ao inicial correrão à conta dos recursos próprios para atender às despesas da mesma natureza, cuja alocação será feita no início de cada exercício financeiro.

CLÁUSULA NONA – MEDIÇÕES

As medições deverão ocorrer a cada período de _____ (_____) dias corridos a partir da ordem de início dos serviços. Sob pena de não realização, as



SECRETARIA DE INFRAESTRUTURA E MEIO AMBIENTE

Gabinete do Secretário

Chefia de Gabinete

medições devem ser precedidas de solicitação da contratada, com antecedência de 5 (cinco) dias, instruída com os seguintes elementos:

- i. relatórios escrito e fotográfico;
- ii. cronograma refletindo o andamento dos serviços.

PARÁGRAFO PRIMEIRO

Serão medidos apenas os serviços ou as parcelas dos serviços executados e concluídos.

PARÁGRAFO SEGUNDO

As medições serão registradas em planilhas que conterão a discriminação dos serviços, as quantidades medidas e seus preços, e serão acompanhadas de elementos elucidativos adequados, como fotos, memórias de cálculo, desenhos, catálogos, etc.

PARÁGRAFO TERCEIRO

As medições serão acompanhadas por representantes do contratante e da contratada, sendo que eventuais divergências serão sanadas pelo representante do contratante.

CLÁUSULA DÉCIMA – PAGAMENTOS

Os pagamentos serão efetuados em conformidade com as medições, correspondendo às etapas concluídas do cronograma físico-financeiro dos serviços, nos termos desta cláusula.

PARÁGRAFO PRIMEIRO

O recolhimento do Imposto sobre Serviços de Qualquer Natureza – ISSQN deverá ser feito em consonância com o artigo 3º e demais disposições da Lei complementar federal nº 116/2003, e respeitando as seguintes determinações:

- i - quando da celebração do contrato, a contratada deverá indicar a legislação municipal aplicável aos serviços por ela prestados, relativamente ao ISSQN, esclarecendo, expressamente, sobre a eventual necessidade de retenção do tributo, pelo tomador dos serviços;
- ii - caso se mostre exigível, à luz da legislação municipal, a retenção do ISSQN pelo tomador dos serviços:
 - a) o contratante, na qualidade de responsável tributário, deverá reter a quantia correspondente do valor da nota-fiscal, fatura, recibo ou documento de cobrança equivalente apresentada e recolher a respectiva importância em nome da contratada no prazo previsto na legislação municipal.
 - b) para tanto, a contratada deverá destacar o valor da retenção, a título de "retenção para o ISS" ao emitir a nota fiscal, fatura, recibo ou documento de



SECRETARIA DE INFRAESTRUTURA E MEIO AMBIENTE

Gabinete do Secretário

Chefia de Gabinete

cobrança equivalente. Considera-se preço do serviço a receita bruta a ele correspondente, sem nenhuma dedução.

iii - caso, por outro lado, não haja previsão de retenção do ISSQN pelo tomador dos serviços:

a) a contratada deverá apresentar declaração da municipalidade competente com a indicação de sua data-limite de recolhimento ou, se for o caso, da condição de isenção;

b) mensalmente, a contratada deverá apresentar comprovante de recolhimento do ISSQN correspondente ao serviço executado e deverá estar referenciado à data de emissão da nota fiscal, fatura ou documento de cobrança equivalente;

c) caso, por ocasião da apresentação da nota fiscal, da fatura ou do documento de cobrança equivalente, não haja decorrido o prazo legal para recolhimento do ISSQN, poderão ser apresentadas cópias das guias de recolhimento referentes ao mês imediatamente anterior, devendo a contratada apresentar a documentação devida quando do vencimento do prazo legal para o recolhimento.

d) a não apresentação dessas comprovações assegura ao contratante o direito de sustar o pagamento respectivo e/ou os pagamentos seguintes.

PARÁGRAFO SEGUNDO

Os pagamentos serão realizados mediante depósito em conta corrente em nome da contratada no Banco do Brasil em até 30 (trinta) dias, observado o seguinte procedimento:

i. a contratada entregará os relatórios de medição ao contratante em até dois dias úteis após a sua realização;

ii. o contratante deverá aprovar os valores medidos para fins de emissão da fatura pela contratada, comunicando-a por escrito da aprovação em até cinco dias úteis contados a partir do recebimento da medição;

iii. a contratada apresentará a fatura no dia útil seguinte à aprovação da medição correspondente pelo contratante. A entrega da fatura será o termo inicial do prazo de pagamento.

iv. a não aprovação dos valores pelo contratante deverá ser comunicada à contratada no prazo de três dias úteis, acompanhado da justificativa correspondente.

v. as faturas que apresentarem incorreções serão devolvidas à contratada para retificação, contando-se o prazo de pagamento a partir da data de reapresentação das faturas corrigidas ao contratante. a devolução das faturas em hipótese alguma servirá de pretexto para que a contratada suspenda a execução do contrato;

vi. eventuais atrasos no cumprimento dos prazos fixados neste parágrafo ensejarão a prorrogação do prazo de pagamento por igual número de dias a que corresponderem os atrasos verificados.

PARÁGRAFO TERCEIRO

Constitui condição para a realização dos pagamentos a inexistência de registros em nome da contratada no "Cadastro Informativo dos Créditos não Quitados de Órgãos e Entidades Estaduais – CADIN Estadual", o qual deverá ser consultado por ocasião da realização de cada pagamento. O cumprimento desta condição



SECRETARIA DE INFRAESTRUTURA E MEIO AMBIENTE

Gabinete do Secretário

Chefia de Gabinete

poderá se dar pela comprovação, pela contratada, de que os registros estão suspensos, nos termos do artigo 8º da Lei estadual nº 12.799/2008.

PARÁGRAFO QUARTO

Havendo atraso nos pagamentos, incidirá correção monetária sobre o valor devido na forma da legislação aplicável, bem como juros moratórios, a razão de 0,5% (meio por cento) ao mês, calculados pro rata temporis, em relação ao atraso verificado.

PARÁGRAFO QUINTO

O contratante poderá, por ocasião do pagamento, efetuar a retenção de tributos determinada por lei, ainda que não haja indicação de retenção na nota fiscal apresentada ou que se refira a retenções não realizadas em meses anteriores.

PARÁGRAFO SEXTO

A realização de pagamentos não isentará a contratada das responsabilidades contratuais, quaisquer que sejam, nem implicará aprovação definitiva dos serviços por ela executados.

PARÁGRAFO SÉTIMO

Para os pagamentos, além da execução dos serviços registrados pelas medições, é necessário que a contratada tenha cumprido todas as exigências contratuais relativas a pagamentos e atendido às exigências da fiscalização, sem o que as faturas não serão aceitas.

CLÁUSULA DÉCIMA PRIMEIRA – REAJUSTE DE PREÇOS

Os preços do contrato não serão reajustados.

PARÁGRAFO PRIMEIRO

Só será admitido reajuste, em caráter excepcional, quando o prazo de execução do objeto sofrer prorrogação, observados os termos deste instrumento, de modo a ultrapassar o prazo de 12 (doze) meses contados a partir da data de referência dos preços.

PARÁGRAFO SEGUNDO

Se a prorrogação ocorrer por culpa exclusiva da contratada, não será concedido o reajuste de preços.

PARÁGRAFO TERCEIRO

Para o reajuste serão observados a periodicidade de 12 (doze) meses, a contar da data da apresentação da proposta, e o índice IPC/FIPE, divulgado pela



SECRETARIA DE INFRAESTRUTURA E MEIO AMBIENTE

Gabinete do Secretário

Chefia de Gabinete

Secretaria da Fazenda do Estado de São Paulo, nos termos do Decreto estadual nº 27.133/1987.

CLÁUSULA DÉCIMA SEGUNDA – EQUILÍBRIO ECONÔMICO-FINANCEIRO

A recomposição do equilíbrio econômico financeiro do contrato, além de obedecer aos requisitos previstos no artigo 65, inciso II, "d", da Lei federal nº 8.666/1993, será proporcional ao desequilíbrio efetivamente suportado, cuja existência e extensão deverão ser comprovados pela contratada ou pelo contratante, conforme o caso, e darão ensejo à alteração do valor do contrato para mais ou para menos, respectivamente.

PARÁGRAFO PRIMEIRO

O reequilíbrio econômico-financeiro do contrato deve ser formalizado por meio de termo aditivo.

PARÁGRAFO SEGUNDO

O pleito de reequilíbrio econômico-financeiro não será acolhido quando a parte interessada falhar em comprovar os requisitos previstos no caput desta cláusula, em especial nas seguintes hipóteses:

- I. a efetiva elevação dos encargos não resultar em onerosidade excessiva ou não restar comprovada e quantificada por memória de cálculo a ser apresentada pela parte interessada;
- II. o evento que houver dado causa ao desequilíbrio houver ocorrido em data anterior à sessão pública de entrega dos envelopes e declarações complementares ou posterior à expiração da vigência do contrato;
- III. não for comprovado o nexo de causalidade entre o evento e a majoração dos encargos suportados pela parte interessada;
- IV. a parte interessada houver, direta ou indiretamente, contribuído para a majoração de seus próprios encargos, seja pela previsibilidade do evento, seja pela possibilidade de evitar a sua ocorrência;
- V. a elevação dos encargos decorrer exclusivamente de variação inflacionária, hipótese já contemplada nos critérios de reajuste previstos neste instrumento.
- VI. o evento que houver dado causa ao desequilíbrio constituir álea ordinária imputável à contratada, quando o pleito houver sido apresentado por esta.

CLÁUSULA DÉCIMA TERCEIRA – ALTERAÇÕES DO OBJETO

A critério exclusivo do contratante, a contratada fica obrigada a aceitar, nas mesmas condições avençadas, os acréscimos e supressões que se fizerem necessários ao objeto do contrato, até o limite de:

- I. 50% (cinquenta por cento) do valor inicial atualizado do contrato, para acréscimos, no caso de reforma de edifícios;
- II. 25% (vinte e cinco por cento) do valor inicial atualizado do contrato, para supressões e acréscimos, nos demais casos.



SECRETARIA DE INFRAESTRUTURA E MEIO AMBIENTE

Gabinete do Secretário

Chefia de Gabinete

PARÁGRAFO PRIMEIRO

Toda alteração de objeto, quantitativa ou qualitativa, será previamente formalizada por meio da celebração de termo aditivo, respeitadas as disposições da Lei federal nº 8.666/1993. é nula a alteração determinada por ordem verbal da contratante, ainda que proveniente da autoridade competente para autorizar a celebração do termo aditivo.

PARÁGRAFO SEGUNDO

Os acréscimos e supressões serão calculados sobre o valor original atualizado do contrato, aplicando-se a cada um desses conjuntos, individualmente e sem nenhum tipo de compensação entre eles, os limites de alteração previstos em lei. I. a compensação entre acréscimos e supressões somente será admitida, em caráter excepcional, quando cumulativamente estiverem presentes os requisitos fixados na Decisão nº 215/1999, do plenário do Tribunal de Contas da União, quais sejam:

- a) a alteração seja consensual;
- b) não acarrete para a administração encargos contratuais superiores aos oriundos de uma eventual rescisão contratual por razões de interesse público, acrescidos aos custos da elaboração de um novo procedimento licitatório;
- c) não possibilite a inexecução contratual, à vista do nível de capacidade técnica e econômico-financeira do contratado;
- d) decorra de fatos supervenientes que impliquem em dificuldades não previstas ou imprevisíveis por ocasião da contratação inicial;
- e) não ocasione a transfiguração do objeto originalmente contratado em outro de natureza e propósito diversos;
- f) seja necessária à completa execução do objeto original do contrato, à otimização do cronograma de execução e à antecipação dos benefícios sociais e econômicos decorrentes;
- g) demonstre-se que as consequências da outra alternativa (i.e., rescisão contratual, seguida de nova licitação e contratação) importam sacrifício insuportável ao interesse coletivo a ser atendido pela obra ou serviço, inclusive quanto à sua urgência e emergência.

II. a compensação excepcional entre acréscimos e supressões só será autorizada se os requisitos elencados no inciso I desta cláusula forem atestados nos autos do processo administrativo pelo gestor/fiscal do contrato e contarem com justificativa expressa por parte da autoridade competente para autorizar a celebração do aditamento.

PARÁGRAFO TERCEIRO

Os acréscimos tomarão por base os valores unitários previstos na planilha de preços unitários e totais apresentados pela contratada à época da licitação.

PARÁGRAFO QUARTO



SECRETARIA DE INFRAESTRUTURA E MEIO AMBIENTE

Gabinete do Secretário

Chefia de Gabinete

Aos valores a serem acrescidos ao contrato e apurados na forma do parágrafo anterior será aplicado o mesmo percentual de desconto resultante da diferença entre o valor total constante da planilha orçamentária detalhada, que integra o edital, e o valor final proposto pela contratada, acrescentando-se a esse resultado o mesmo percentual do BDI indicado na proposta. Quando cabível, o resultado final será atualizado pelos mesmos índices de reajuste de preços previstos neste instrumento.

CLÁUSULA DÉCIMA QUARTA – SUBCONTRATAÇÃO, CESSÃO OU TRANSFERÊNCIA DOS DIREITOS E OBRIGAÇÕES CONTRATUAIS

A contratada não poderá ceder ou transferir, total ou parcialmente, o objeto deste ajuste. As condições de subcontratação, quando permitida pelo contratante, deverão obedecer aos termos e condições previstos no edital indicado no preâmbulo deste instrumento.

CLÁUSULA DÉCIMA QUINTA – ALTERAÇÃO SUBJETIVA

A fusão, cisão ou incorporação da contratada não implicará óbice para a execução deste contrato se a pessoa jurídica resultante da operação societária, cumulativamente:

- I. comprovar, no prazo que lhe for assinalado pelo contratante, o atendimento de todos os requisitos de habilitação exigidos no edital da licitação,
- II. manter as demais cláusulas e condições do contrato;
- III. não gerar prejuízos à execução do objeto pactuado; e
- IV. contar com a anuência expressa do contratante para dar continuidade ao contrato.

CLÁUSULA DÉCIMA SEXTA – GARANTIA DE EXECUÇÃO CONTRATUAL

A garantia de execução contratual, quando exigida pelo contratante em decorrência da celebração do contrato, deverá obedecer às normas previstas no edital indicado no preâmbulo deste instrumento.

CLÁUSULA DÉCIMA SÉTIMA – SANÇÕES ADMINISTRATIVAS

Se a contratada inadimplir as obrigações assumidas, no todo ou em parte, perante o contratante ficará sujeita às sanções previstas nos artigos 86 a 88 da Lei federal nº 8.666/1993 ou nos artigos 80 a 82 da Lei estadual nº 6.544/1989, nos termos do edital indicado no preâmbulo deste instrumento e do seu Anexo VI.



SECRETARIA DE INFRAESTRUTURA E MEIO AMBIENTE

Gabinete do Secretário

Chefia de Gabinete

CLÁUSULA DÉCIMA OITAVA – RECEBIMENTO PROVISÓRIO E DEFINITIVO

O objeto deste contrato será recebido pelo contratante, após inspeção física de qualidade por comissão ou servidor para tanto designado, em conformidade com o disposto nos artigos 70 e 71 da Lei estadual nº 6.544/1989 e 73 e 74 da Lei federal nº 8.666/1993 e as regras específicas estabelecidas neste instrumento, no edital e anexos da licitação indicada no preâmbulo.

PARÁGRAFO PRIMEIRO

Quando o objeto for concluído, a contratada apresentará comunicação escrita informando o fato à fiscalização do contratante, a qual competirá, no prazo de até 05 (cinco) dias úteis, a realização de vistoria para fins de recebimento provisório.

PARÁGRAFO SEGUNDO

O contratante realizará inspeção minuciosa de todos os serviços executados, por meio de profissionais técnicos competentes, acompanhados dos profissionais encarregados pela obra/serviço, com a finalidade de verificar a adequação dos serviços e constatar e relacionar os arremates, retoques e revisões finais que se fizerem necessários.

I – após tal inspeção, será lavrado termo de recebimento provisório, em duas vias de igual teor e forma, ambas assinadas pela fiscalização, relatando as eventuais pendências verificadas.

II – a contratada fica obrigada a reparar, corrigir, remover, reconstruir ou substituir, às suas expensas, no todo ou em parte, o objeto em que se verificarem vícios, defeitos ou incorreções resultantes da execução ou materiais empregados, cabendo ao contratante não atestar a última e/ou única medição de serviços até que sejam sanadas todas as pendências apontadas no termo de recebimento provisório.

PARÁGRAFO TERCEIRO

O termo de recebimento definitivo será lavrado em até 05 (cinco) dias úteis após a lavratura do termo de recebimento provisório, por servidor ou comissão designada pela autoridade competente, desde que tenham sido devidamente atendidas todas as exigências da fiscalização e sanadas as pendências apontadas no termo de recebimento provisório.

PARÁGRAFO QUARTO

Os serviços poderão ser rejeitados, no todo ou em parte, quando em desacordo com as especificações constantes no termo de referência, no edital ou na proposta da contratada, devendo ser corrigidos, refeitos ou substituídos no prazo fixado pelo contratante, às custas da contratada, sem prejuízo da aplicação das



SECRETARIA DE INFRAESTRUTURA E MEIO AMBIENTE

Gabinete do Secretário

Chefia de Gabinete

sanções cabíveis.

PARÁGRAFO QUINTO

O recebimento definitivo do objeto licitado e as medições das etapas intermediárias não afastam a responsabilidade técnica ou civil da contratada, que permanece regida pela legislação pertinente.

CLÁUSULA DÉCIMA NONA – RESCISÃO DO CONTRATO

O contrato poderá ser rescindido, na forma, com as consequências e pelos motivos previstos nos artigos 77 a 80 e 86 a 88, da Lei federal nº 8.666/1993 e artigos 75 a 82 da Lei estadual nº 6.544/1989, sem prejuízo da aplicação das sanções cabíveis.

PARÁGRAFO PRIMEIRO

A contratada reconhece, desde já, os direitos do contratante nos casos de rescisão administrativa do contrato, prevista no artigo 79 da Lei federal nº 8.666/1993, e no artigo 77 da Lei estadual nº 6.544/1989.

PARÁGRAFO SEGUNDO

Os casos de rescisão contratual serão formalmente motivados, assegurando-se à contratada o direito à prévia e ampla defesa.

PARÁGRAFO TERCEIRO

O termo de rescisão, sempre que possível, deverá indicar:

- I. balanço dos eventos contratuais já cumpridos ou parcialmente cumpridos em relação ao cronograma físico-financeiro atualizado;
- II. relação dos pagamentos já efetuados e os ainda devidos;
- III. multas e eventuais indenizações.

PARÁGRAFO QUARTO

Rescindido o contrato, o contratante assinalará prazo para que a contratada desmobilize o canteiro, deixando o imóvel inteiramente livre e desimpedido.

PARÁGRAFO QUINTO

O descumprimento das obrigações contratuais relativas à conformidade ao marco legal anticorrupção, previstas na cláusula quarta deste instrumento, poderá submeter a contratada à rescisão unilateral do contrato, a critério do contratante, sem prejuízo da aplicação das sanções penais e administrativas



SECRETARIA DE INFRAESTRUTURA E MEIO AMBIENTE

Gabinete do Secretário

Chefia de Gabinete

cabíveis e, também, da instauração do processo administrativo de responsabilização de que tratam a Lei federal nº 12.846/2013 e o Decreto estadual nº 60.106/2014.

CLÁUSULA VIGÉSIMA – DISPOSIÇÕES FINAIS

Fica ainda ajustado que:

I - consideram-se partes integrantes do presente contrato, como se nele estivessem transcritos:

- a) o edital indicado no preâmbulo deste instrumento, com todos os seus anexos;
- b) a proposta apresentada pela contratada;

II - serão de propriedade exclusiva do contratante os relatórios, mapas, croquis, desenhos técnicos, diagramas, planos estatísticos e quaisquer outros documentos elaborados pela contratada para a execução do objeto por ela executado.

III - aplicam-se às omissões deste contrato as disposições da Lei estadual nº 6.544/89, da Lei federal nº 8.666/93 e disposições regulamentares.

IV - para dirimir quaisquer questões decorrentes do contrato, não resolvidas na esfera administrativas, será competente o foro da comarca da Capital do Estado de São Paulo.

E assim, por estarem às partes justas e contratadas, foi lavrado o presente instrumento em duas vias de igual teor e forma que, lido e achado conforme pelas partes, vai por elas assinado para que produza todos os efeitos de direito, na presença das testemunhas abaixo identificadas.

São Paulo, ____ de _____ de 20xx.

contratante

contratada

testemunhas:

(nome, RG e CPF)

(nome, RG e CPF)



SECRETARIA DE INFRAESTRUTURA E MEIO AMBIENTE

Gabinete do Secretário
Chefia de Gabinete

ANEXO VI - RESOLUÇÃO SIMA Nº 30, DE 10 DE MAIO DE 2019

Dispõe sobre a aplicação das sanções decorrentes dos procedimentos licitatórios e dos contratos administrativos, no âmbito da Secretaria de Estado de Infraestrutura e Meio Ambiente.

O SECRETÁRIO DE ESTADO DE INFRAESTRUTURA E MEIO AMBIENTE, no uso de suas atribuições legais, com fundamento no artigo 3º do Decreto estadual nº 31.138, de 09 de janeiro de 1990, com a redação dada pelo artigo 2º do Decreto estadual nº 33.701, de 22 de agosto de 1991, e

Considerando as disposições das Leis federais nº 8.666, de 21 de junho de 1993, e nº 10.520, de 17 de julho de 2002, e da Lei estadual nº 6.544, de 22 de junho de 1989;

Considerando a importância em adotar, no âmbito da Secretaria de Estado de Infraestrutura e Meio Ambiente, uma padronização na aplicação de sanções;

Considerando a busca da eficiência no serviço público através da descentralização de atribuições;

Considerando que o procedimento e aplicação de sanção de impedimento de licitar e contratar com o Estado, estabelecida no artigo 7º, da Lei federal nº 10.520, de 17 de julho de 2002, no âmbito da Chefia de Gabinete propiciará a celeridade do exame originário e recursal da matéria; e

Considerando o disposto no item 1, do § 1º, do artigo 1º, do Decreto estadual nº 48.999, de 29 de setembro de 2004,

RESOLVE:

CAPÍTULO I DAS DISPOSIÇÕES GERAIS

Artigo 1º - No âmbito da Secretaria de Estado de Infraestrutura e Meio Ambiente, a aplicação das sanções de natureza pecuniária, de advertência, de suspensão temporária de participar em licitação e impedimento de contratar com a Administração, de declaração de inidoneidade, a que se referem os artigos 81, 86 e 87, I, II, III e IV, da Lei federal nº 8.666, de 21 de junho de 1993, e os artigos 79, 80 e 81, I, II, III e IV, da Lei estadual nº 6.544, de 22 de junho de 1989, e o impedimento de licitar e contratar com a Administração e a multa, a que se refere o artigo 7º da Lei federal nº 10.520, de 17 de julho de 2002, obedecerá às normas estabelecidas na presente Resolução.

Artigo 2º - As sanções serão aplicadas com observância dos princípios da razoabilidade e da proporcionalidade.



SECRETARIA DE INFRAESTRUTURA E MEIO AMBIENTE

Gabinete do Secretário

Chefia de Gabinete

Artigo 3º - As sanções serão aplicadas após regular processo administrativo com garantia de prévia e ampla defesa, observado, no que couber, o procedimento estabelecido nas instruções contidas na Resolução da Casa Civil nº 52, de 19 de julho de 2005, do Comitê de Qualidade da Gestão Pública, ou em outro ato regulamentar que a substituir.

CAPÍTULO II DOS PRAZOS

Artigo 4º - O prazo para apresentação de defesa prévia em observância ao disposto no artigo 87, §§ 2º e 3º da Lei federal nº 8.666, de 21 de junho de 1993, artigo 10 do Decreto estadual nº 61.751, de 23 de dezembro de 2015, bem como na Resolução da Casa Civil, nº 52, de 19 de julho de 2005, será de:

I - 5 (cinco) dias úteis, quando a sanção proposta for de advertência, multa ou de suspensão temporária de participação em licitação e impedimento de contratar com a Administração, previstas respectivamente nos incisos I, II e III do artigo 87 da Lei federal nº 8.666, de 21 de junho de 1993;

II - 10 (dez) dias, quando a sanção proposta for de declaração de inidoneidade nos termos do inciso IV do artigo 87 da Lei federal nº 8.666, de 21 de junho de 1993, ou de impedimento de licitar e contratar com o Estado e multa prevista no artigo 7º da Lei federal nº 10.520, de 17 de julho de 2002.

Artigo 5º - Da decisão que sancionar a licitante ou a contratada, caberá recurso, no prazo de 5 (cinco) dias úteis, contados da notificação.

Artigo 6º - Na contagem dos prazos para defesa prévia e recurso excluir-se-á o dia do início e incluir-se-á o do vencimento, e considerar-se-ão os dias consecutivos, exceto quando for explicitamente disposto em contrário.

Artigo 7º - A contagem dos prazos de entrega e de início de execução do objeto contratual será feita em dias corridos, iniciando-se no primeiro dia útil subsequente à data estabelecida no instrumento contratual.

Parágrafo único - Só se iniciam e vencem os prazos referidos neste artigo em dia de expediente na Secretaria de Estado de Infraestrutura e Meio Ambiente.

CAPÍTULO III DAS INFRAÇÕES

Artigo 8º - As condutas consideradas infrações passíveis de serem sancionadas são:

I - Nos termos, respectivamente, do caput dos artigos 86 e 87 da Lei federal nº 8.666, de 21 de junho de 1993:

a) O atraso injustificado na execução do contrato;



SECRETARIA DE INFRAESTRUTURA E MEIO AMBIENTE

Gabinete do Secretário
Chefia de Gabinete

b) Inexecução total ou parcial das obrigações contratuais.

II - Nos termos do artigo 7º da Lei federal nº 10.520, de 17 de julho de 2002:

a) Não celebrar a contratação dentro do prazo de validade da respectiva proposta;

b) Deixar de entregar documentação exigida no edital;

c) Apresentar documentação falsa;

d) Ensejar o retardamento da execução do objeto da contratação;

e) Não manter a proposta;

f) Falhar ou fraudar na execução do contrato;

g) Comportar-se de modo inidôneo;

h) Cometer fraude fiscal.

Artigo 9º - O atraso injustificado igual ou superior ao prazo estipulado na contratação para entrega do objeto será considerado inexecução total, salvo razões de interesse público expostos em ato motivado da autoridade competente.

Artigo 10 - A recusa injustificada, impedimento decorrente de descumprimento de obrigações assumidas durante a licitação ou impedimento legal do adjudicatário em assinar o instrumento de contrato ou retirar instrumento equivalente, dentro do prazo estabelecido pela Administração, caracteriza o descumprimento total da obrigação assumida, sujeitando-o à multa de 30% (trinta por cento) do valor total corrigido da avença.

CAPÍTULO IV DAS SANÇÕES APLICÁVEIS

Artigo 11 - Pela inexecução total ou parcial das obrigações contratuais, assim como o atraso injustificado ou sua execução irregular, bem como o comportamento inidôneo durante o procedimento licitatório ou de contratação poderá, garantida a defesa prévia, ser aplicada à contratada as seguintes sanções:

I - Para licitações/contratações regidas pela Lei federal nº 8.666, de 21 de junho de 1993:

a) advertência;



SECRETARIA DE INFRAESTRUTURA E MEIO AMBIENTE

Gabinete do Secretário
Chefia de Gabinete

b) multa;

c) suspensão temporária de participação em licitação e impedimento de contratar com a Administração, por prazo não superior a 2 (dois) anos;

d) declaração de inidoneidade para licitar ou contratar com a Administração Pública enquanto perdurarem os motivos determinantes da punição ou até que seja promovida a reabilitação perante a própria autoridade que aplicou a penalidade, que será concedida sempre que a contratada ressarcir a Administração pelos prejuízos resultantes e após decorrido o prazo da sanção aplicada com base na alínea anterior.

II - Para licitações/contratações regidas pela Lei federal nº 10.520, de 17 de julho de 2002:

a) impedimento de licitar e contratar com a Administração, por período não superior a 5 (cinco) anos;

b) multa.

Artigo 12 - As sanções de suspensão temporária e a declaração de inidoneidade poderão, também, ser aplicadas às empresas ou aos profissionais que em razão dos contratos regidos pela Lei federal nº 8.666, de 21 de junho de 1993:

I - tenham sofrido condenação definitiva por praticarem, por meios dolosos, fraude fiscal no recolhimento de quaisquer tributos;

II - tenham praticado atos ilícitos visando a frustrar os objetivos da licitação;

III - demonstrem não possuírem idoneidade para contratar com a Administração em virtude de atos ilícitos praticados.

Artigo 13 - A aplicação da penalidade de multa independe de prévia aplicação de penalidade de advertência.

Artigo 14 - As penalidades previstas neste capítulo poderão ser aplicadas isolada ou cumulativamente, observadas as prescrições legais pertinentes e as disposições estabelecidas nos respectivos instrumentos convocatórios e de contratos.

Artigo 15 - A adjudicatária/contratada, em razão de sua inadimplência, arcará, ainda, a título de perdas e danos, com a correspondente diferença de preços verificada em decorrência de nova contratação, se nenhum dos classificados remanescentes aceitar a contratação nos termos propostos pela inadimplente, sem prejuízo das sanções cabíveis.

DA SANÇÃO DE ADVERTÊNCIA

Artigo 16 - A pena de advertência será aplicada a critério da autoridade,



SECRETARIA DE INFRAESTRUTURA E MEIO AMBIENTE

Gabinete do Secretário
Chefia de Gabinete

quando o contratado infringir obrigação contratual pela primeira vez, exceto nas contratações decorrentes de certames realizados na modalidade pregão, prevista na Lei federal nº 10.520, de 17 de julho de 2002.

DA SANÇÃO DE MULTA

Artigo 17 - A pena de multa será assim aplicada:

I - de 30% (trinta por cento) do valor total corrigido da avença, no caso de inexecução total do contrato;

II - de 30% (trinta por cento) do valor corrigido da avença, relativo à parte da obrigação não cumprida, no caso de inexecução parcial do contrato;

III - de 1% (um por cento) do valor corrigido da avença, no caso de atraso injustificado na execução do contrato, acrescido de:

a) 0,2% (dois décimos por cento) ao dia, para atrasos de até 50% (cinquenta por cento) do prazo estipulado na contratação para entrega do objeto ou de sua parcela;

b) 0,4% (quatro décimos por cento) ao dia, para atrasos superiores a 50% (cinquenta por cento) do prazo estipulado na contratação para entrega do objeto ou de sua parcela, no que exceder ao prazo previsto na alínea "a" deste inciso.

§1º - Os percentuais de que tratam as alíneas "a" e "b", do inciso III, deste artigo, incidirão sobre o valor total corrigido do contrato.

§2º - A reincidência, nos termos previstos no parágrafo único, do artigo 28, desta Resolução, referente ao descumprimento do prazo de entrega ensejará a aplicação da multa acrescida em 100% (cem por cento) sobre seu valor.

§3º - O valor correspondente à multa aplicada poderá ser, a critério da Administração, descontado dos pagamentos devidos em decorrência da execução do contrato que ensejou a sanção, ou descontado da garantia prestada para o mesmo contrato.

§4º - Inexistindo o desconto nos moldes previstos no §3º deste artigo, o correspondente valor deverá ser recolhido, através de depósito bancário, em conta corrente, em nome da Secretaria de Estado de Infraestrutura e Meio Ambiente, no prazo de 30 (trinta) dias corridos contados da notificação.

§5º - O valor da penalidade ficará restrito ao valor total do contrato.

Artigo 18 - O não pagamento das multas no prazo e formas indicados, implicará no registro de devedor no Cadastro Informativo dos Créditos não Quitados de Órgãos e Entidades Estaduais - CADIN e na inscrição do débito na Dívida Ativa do Estado para cobrança judicial.



SECRETARIA DE INFRAESTRUTURA E MEIO AMBIENTE

Gabinete do Secretário

Chefia de Gabinete

Artigo 19 - O valor das multas terá como base de cálculo o valor da contratação, reajustado e atualizado monetariamente pelo índice da Unidade Fiscal do Estado de São Paulo - UFESP, desde a data do descumprimento da obrigação até a data do efetivo recolhimento.

Parágrafo único - O valor da multa deverá ser recolhido, através de depósito bancário, em conta corrente, em nome da Secretaria de Estado de Infraestrutura e Meio Ambiente, no prazo de 30 (trinta) dias corridos contados da notificação.

Artigo 20 - A multa pecuniária pode ser aplicada conjuntamente com as sanções previstas nas alíneas "c" e "d", do inciso I, e na alínea "a", do inciso II, todos do artigo 11 da presente Resolução.

DA SANÇÃO DE SUSPENSÃO TEMPORÁRIA DE PARTICIPAÇÃO EM LICITAÇÃO E IMPEDIMENTO DE LICITAR E CONTRATAR COM A ADMINISTRAÇÃO

Artigo 21 - As hipóteses para aplicação da sanção de suspensão temporária de participação em licitação e impedimento de contratar com a Administração, previstas no inciso III, do artigo 87, da Lei federal nº 8.666, de 21 de junho de 1993, e no artigo 7º, da Lei federal nº 10.520, de 17 de julho de 2002, são:

I - atraso na entrega de bens e serviços de escopo;

II - não entrega de bens e serviços de escopo;

III - descumprimento ou abandono das obrigações contratuais em se tratando de serviços contínuos;

IV - outros descumprimentos das obrigações contratuais ou comportamentos inidôneos durante o procedimento de licitação/contratação, para os quais, após a devida análise do caso concreto, não venham a se enquadrar, pelas suas peculiaridades, na aplicação da sanção tratada no artigo 26, desta Resolução.

Artigo 22 - O cálculo do tempo da sanção aplicável na hipótese prevista no inciso I, do artigo 21 será efetuado em conformidade com o Anexo I, desta Resolução.

Artigo 23 - O cálculo do tempo da sanção aplicável na hipótese prevista no inciso II, do artigo 21 será efetuado em conformidade com o Anexo II, desta Resolução.

Artigo 24 - O cálculo do tempo da sanção aplicável na hipótese prevista no inciso III, do artigo 21 será efetuado em conformidade com o Anexo III, desta Resolução.

Artigo 25 - O cálculo do tempo da sanção aplicável na hipótese prevista no inciso IV, do artigo 21 será calculado, caso a caso, considerando-se as peculiaridades do mesmo, seu efeito perante o interesse público e os objetivos



SECRETARIA DE INFRAESTRUTURA E MEIO AMBIENTE

Gabinete do Secretário

Chefia de Gabinete

da Administração, sempre se pautando pelos princípios da razoabilidade e proporcionalidade.

DA SANÇÃO DE DECLARAÇÃO DE INIDONEIDADE PARA LICITAR OU CONTRATAR COM A ADMINISTRAÇÃO PÚBLICA

Artigo 26 - A sanção de declaração de inidoneidade para licitar ou contratar com a Administração Pública será aplicada considerando as características de cada caso, suas peculiaridades e pautando-se pelo princípio da legalidade, devendo, obrigatoriamente, serem justificadas no processo administrativo e endossadas pela autoridade competente.

CAPÍTULO V DAS CIRCUNSTÂNCIAS AGRAVANTES

Artigo 27 - Caso seja constatado, nos autos do processo administrativo, que o inadimplemento trouxe prejuízos ou transtornos à Administração, a sanção aplicável nas hipóteses versadas nos artigos 17 e 21, I, II e III, calculada nos termos dos artigos 22 a 25 será acrescida de 100% (cem por cento), o mesmo acontecendo caso haja o descumprimento total das obrigações contratuais, seja pela não execução integral do objeto contratual, seja pelos motivos previstos nos termos dos artigos 9º e 10, desta Resolução.

Parágrafo único - Para fins desta Resolução, entende-se por prejuízo, não só em relação à questão financeira, mas, também, ao princípio da eficiência almejada pela Administração.

Artigo 28 - A reincidência no descumprimento das obrigações contratuais ensejará a aplicação da sanção prevista nos artigos 22 a 25, desta Resolução, acrescida de 50% (cinquenta por cento).

Parágrafo único - Para fins desta Resolução, considera-se reincidência, o fato da empresa contratada ter inadimplido, nos termos do artigo 21 desta Resolução, no período de 12 (doze) meses, contados da aplicação de sanção anterior (prevista no artigo 87, III, da Lei federal nº 8.666/93, artigo 81, III, da Lei estadual nº 6.544/89 e no artigo 7º, da Lei federal nº 10.520/02) no âmbito da Secretaria de Infraestrutura e Meio Ambiente e a ocorrência do fato gerador da sanção atual.

Artigo 29 - Na hipótese de haver mais de uma circunstância agravante, ambas serão calculadas nos termos dos artigos 22 a 25, somando-se os acréscimos previstos nos artigos 27 e 28.

CAPÍTULO VI DA COMPETÊNCIA

Artigo 30 - A competência para aplicar, no âmbito de todas as unidades de despesas, as sanções, tratadas nesta Resolução, é do Chefe de Gabinete, à exceção da sanção de declaração de inidoneidade para licitar e contratar com a



SECRETARIA DE INFRAESTRUTURA E MEIO AMBIENTE

Gabinete do Secretário
Chefia de Gabinete

Administração, prevista no inciso IV, da Lei federal nº 8.666, de 21 de junho de 1993, e no inciso IV, do artigo 81, da Lei estadual nº 6.544, de 22 de junho de 1989.

Artigo 31 - A declaração de inidoneidade para licitar ou contratar com a Administração, prevista no inciso IV, da Lei federal nº 8.666, de 21 de junho de 1993, e no inciso IV, do artigo 81, da Lei estadual nº 6.544, de 22 de junho de 1989, é de competência do Secretário de Estado de Infraestrutura e Meio Ambiente.

Artigo 32 - No caso de contratação advinda de Sistema de Registro de Preços - SRP, compete ao órgão gerenciador aplicar as penalidades decorrentes de infrações no procedimento licitatório e das decorrentes do pactuado na Ata de Registro de Preços ou do descumprimento das obrigações contratuais em relação às suas próprias contratações. Sendo o órgão gerenciador integrante da estrutura da Secretaria de Estado de Infraestrutura e Meio Ambiente, a competência deve seguir a previsão dos artigos 30 e 31, desta Resolução.

Artigo 33 - No caso de contratação advinda do Sistema de Registro de Preços - SRP, compete ao órgão participante aplicar as penalidades decorrentes do descumprimento do pactuado na Ata de Registro de Preços ou do descumprimento das obrigações contratuais em relação às suas próprias contratações. Sendo o órgão participante integrante da estrutura da Secretaria de Estado de Infraestrutura e Meio Ambiente, a competência deve seguir a previsão dos artigos 30 e 31, desta Resolução.

Artigo 34 - Fica delegada ao Chefe de Gabinete a competência para aplicação da sanção de impedimento de licitar e contratar com o Estado, estabelecida no artigo 7º, da Lei federal nº 10.520, de 17 de julho de 2002.

CAPÍTULO VII DAS DISPOSIÇÕES FINAIS

Artigo 35 - A contagem do prazo será suspensa quando do recebimento provisório do material ou serviço, sendo retomado quando não aceito pelo contratante, a partir do primeiro dia útil seguinte ao da notificação da recusa.

Artigo 36 - Observado as disposições desta Resolução, a Administração só poderá deixar de aplicar a sanção se verificado que:

I - não houve infração ou que o notificado não foi o seu autor;

II - a infração decorreu de caso fortuito ou força maior;

III - especificamente em relação à aplicação da sanção de multa, a mesma será dispensada quando estiverem presentes todos os seguintes critérios:

a) for decorrente de inobservância, por parte da contratada, do prazo de entrega pactuado, previsto no inciso I, do artigo 21, desta Resolução;



SECRETARIA DE INFRAESTRUTURA E MEIO AMBIENTE

Gabinete do Secretário

Chefia de Gabinete

b) não ter gerado prejuízo à Administração, nos termos previstos no parágrafo único, do artigo 27, desta Resolução;

c) se referir a evento único, não havendo reincidência dentro do prazo previsto no parágrafo único, do artigo 28, desta Resolução;

d) não houver a aplicação à contratada, no mesmo caso concreto, da sanção de suspensão temporária de participar em licitação e impedimento de contratar com a Administração, previstos no artigo 87, inciso III, da Lei federal nº 8.666, de 21 de junho de 1993, e no artigo 7º, da Lei federal nº 10.520, de 17 de julho de 2002;

e) o valor da multa for inferior ao custo médio estimado de instrução do processo sancionatório.

Parágrafo único - Considera-se o montante de 4,624 (quatro inteiros, seiscentos e vinte e quatro milésimos) Unidades Fiscais do Estado de São Paulo - UFESPs como sendo o custo médio estimado para instrução de um processo sancionatório.

Artigo 37 - Esgotada a instância administrativa, as penalidades deverão ser registradas no sítio eletrônico www.esancoes.sp.gov.br, inclusive para o bloqueio da senha de acesso à Bolsa Eletrônica de Compras do Governo do Estado de São Paulo - BEC/SP e aos demais sistemas eletrônicos mantidos por órgãos ou entidades da Administração Estadual, e no caso da penalidade de inidoneidade o próprio sistema deverá registrar no Cadastro Nacional de Empresas Inidôneas e Suspensas - CEIS.

Artigo 38 - As disposições desta Resolução aplicam-se, também, às contratações decorrentes de dispensa ou inexigibilidade de licitação.

Artigo 39 - Cópia desta Resolução deverá, obrigatoriamente, integrar os atos convocatórios dos certames, ou, nos casos de contratações com dispensa ou inexigibilidade de licitação, dos respectivos instrumentos de contrato.

Artigo 40 - Quanto às omissões desta Resolução, aplicam-se as disposições legais e regulamentares pertinentes.

Artigo 41 - A Chefia de Gabinete poderá expedir normas complementares, quando julgar necessárias, para orientação das ações a serem adotadas pelas unidades da Secretaria de Estado de Infraestrutura e Meio Ambiente, no cumprimento das disposições desta Resolução.

Artigo 42 - Esta Resolução entra em vigor na data de sua publicação, revogando-se as disposições em contrário, em especial a Resolução SMA nº 139, de 31 de outubro de 2017.



SECRETARIA DE INFRAESTRUTURA E MEIO AMBIENTE

Gabinete do Secretário

Chefia de Gabinete

ANEXO I

ATRASO NA ENTREGA DE BENS E SERVIÇOS DE ESCOPO

O cálculo do tempo da sanção para a hipótese prevista no inciso I, do artigo 21 desta Resolução, será assim obtida:

I – O quantitativo de dias de sanção corresponderá à aplicação da seguinte fórmula paramétrica $SA = EE / PE * DA$;

Onde:

SA = base de cálculo do quantitativo de dias para a aplicação da sanção

EE = total de dias contados do início do tempo para entrega até a efetiva entrega do objeto contratual

PE = quantitativo de dias previstos contratualmente para entrega

DA = dias de atraso na entrega do objeto

II – Sobre o valor obtido no inciso I, deste Anexo I, "SA", multiplicar-se-á o fator da tabela abaixo, que tem como base o valor contratual correspondente ao objeto inadimplido, resultando no quantitativo de dias a ser aplicado na presente sanção (ST);

Tabela de fator para sanção		
faixa de valores		fator
até	10.000,00	1,0
10.000,01	50.000,00	1,1
50.000,01	100.000,00	1,2
100.000,01	em diante	1,3

III - Sobre o valor "ST" deve ser multiplicado, de forma acumulativa, sobre os fatores previstos nos artigos 27 e 28, desta Resolução, obtendo-se o total geral de dias "SF".

IV – O total geral de dias de sanção a ser aplicado "SF", caso resulte em numeral com casas decimais, deverá ser arredondado para cima.

ANEXO II

NÃO ENTREGA DE BENS E SERVIÇOS DE ESCOPO

O cálculo do tempo da sanção para a hipótese prevista no inciso II, do artigo 21 desta Resolução, será assim obtida:

I – O quantitativo de dias de sanção corresponderá à aplicação da seguinte fórmula paramétrica $SA = PE * 2$;

Onde:

SA = base de cálculo do quantitativo de dias para a aplicação da sanção

PE = quantitativo de dias previstos contratualmente para entrega

II – Sobre o valor obtido no inciso I, deste Anexo II, "SA", multiplicar-se-á o fator da tabela abaixo, que tem como base o valor contratual correspondente ao objeto inadimplido, resultando no quantitativo de dias a ser aplicado na presente



SECRETARIA DE INFRAESTRUTURA E MEIO AMBIENTE

Gabinete do Secretário

Chefia de Gabinete

sanção (ST);

Tabela de fator para sanção		
faixa de valores		fator
até	10.000,00	1,2
10.000,01	50.000,00	1,3
50.000,01	100.000,00	1,4
100.000,01	em diante	1,5

III - Sobre o valor "ST" deve ser multiplicado, de forma acumulativa, sobre os fatores previstos nos artigos 27 e 28, desta Resolução, obtendo-se o total geral de dias "SF".

IV - O total geral de dias de sanção a ser aplicado "SF", caso resulte em numeral com casas decimais, deverá ser arredondado para cima.

ANEXO III

DESCUMPRIMENTO OU ABANDONO DAS OBRIGAÇÕES CONTRATUAIS EM SE TRATANDO DE SERVIÇOS CONTÍNUOS

O cálculo do tempo da sanção para a hipótese prevista no inciso III, do artigo 21 desta Resolução, será assim obtida:

I - O quantitativo de dias de sanção corresponderá à aplicação da seguinte fórmula paramétrica $SA = DI / DC * DI$;

Onde:

SA = base de cálculo do quantitativo de dias para a aplicação da sanção

DI = total de dias correspondentes ao inadimplemento contratual

DC = quantitativo de dias do contrato, considerando, para tal, o total de dias deste a celebração contratual até o último dia previsto no último termo de prorrogação, caso tenha havido

II - Sobre o valor obtido no inciso I, deste Anexo III, "SA", multiplicar-se-á o fator da tabela abaixo, que tem como base o valor mensal atualizado estimado para o contrato, resultando no quantitativo de dias a ser aplicado na presente sanção (ST);

Tabela de fator para sanção		
faixa de valores (mensal)		fator
até	10.000,00	2,0
10.000,01	50.000,00	2,1
50.000,01	100.000,00	2,2
100.000,01	em diante	2,3

III - Caso o resultado "ST" for inferior a 50% do total de dias de inadimplemento "DI", considerar-se-á $ST = DI \div 2$.

IV - Caso o inadimplemento tenha ocorrido com 90 (noventa) dias ou menos, em relação ao final da vigência contratual, o valor "ST" deve



SECRETARIA DE INFRAESTRUTURA E MEIO AMBIENTE

Gabinete do Secretário

Chefia de Gabinete

ser multiplicado por 2 (dois) e aplicado, de forma cumulativa, o fator previsto no artigo 28, desta Resolução, obtendo-se o total geral de dias "SF".

V – O total geral de dias de sanção a ser aplicado "SF", caso resulte em numeral com casas decimais, deverá ser arredondado para cima.



SECRETARIA DE INFRAESTRUTURA E MEIO AMBIENTE

Gabinete do Secretário

Chefia de Gabinete

ANEXO VII – PLANILHA ORÇAMENTÁRIA DETALHADA

PLANILHA QUANTITATIVA - Deverão ser atendidas recomendações na Decisão de Diretoria, nº 38/2017/C, de 7-2-2017				
Descrição dos serviços	Quant.	Unidade	Preço unitário R\$	Preço subtotal R\$
1. Coleta das amostras de solo de acordo com os procedimentos definidos na Norma ABNT NBR 16434:2015 - Amostragem de Resíduos Sólidos, solos e sedimentos;	4	Unidade	210,83	843,32
2. Análise química dos parâmetros TPH, BTXE e PAHs nas amostras de solo coletadas;	8	Unidade	538,93	4.311,44
3. Instalação de poço de monitoramento nos locais indicados no Anexo B – Locação dos Pontos para Sondagem, para coleta e análise de amostras de água subterrânea nos pontos de investigação do solo, realizado de acordo com as Normas Técnicas mencionadas no TERMO DE REFERÊNCIA.	4	Unidade	1.523,19	6.092,76
4. Análise química dos parâmetros TPH, BTXE e PAHs nas amostras de água subterrânea coletadas, utilizando método de amostragem por baixa vazão e avaliação dos parâmetros físico-químicos da água coletada em tempo real, incluindo o controle de qualidade - duplicata, branco de campo e branco de equipamento;	7	Unidade	680,00	4.760,00
5. Coleta de amostra do solo removido durante a sondagem para instalação dos poços de monitoramento, de acordo com norma NBR 10.004, para a devida caracterização de eventuais resíduos sólidos aterrados nos locais de sondagem.	4	Unidade	1.150,33	4.601,32
6. Armazenamento deste solo em tambores de 200 litros até a destinação final.	4	Unidade	366,67	1.466,68
7. Elaboração de mapa potenciométrico para a área, considerando os dados de carga hidráulica dos poços de monitoramento que formarão a rede de monitoramento do local.	1	Unidade	1.318,33	1.318,33
8. Coleta de amostras de água subterrânea, 10 (dez) dias após o desenvolvimento dos poços de monitoramento instalados, por meio do método de purga com baixa vazão e monitoramento dos parâmetros indicadores, de acordo com a Norma ABNT NBR 15847:2010 – “Amostragem de água subterrânea em poços de monitoramento – Métodos de purga”.	4	Unidade	853,33	3.413,32
9. Realização de ensaio de condutividade hidráulica em todos os poços de monitoramento instalados na área e sua interpretação em relação à litologia onde a seção filtrante foi instalada. Cálculo da velocidade de movimentação da água subterrânea.	4	Unidade	391,25	1.565,00
10. Armazenamento e destinação adequada aos resíduos eventualmente gerados durante a execução dos trabalhos.	4	m ³	3.668,83	14.675,32



SECRETARIA DE INFRAESTRUTURA E MEIO AMBIENTE

Gabinete do Secretário

Chefia de Gabinete

PLANILHA QUANTITATIVA - Deverão ser atendidas recomendações na Decisão de Diretoria, nº 38/2017/C, de 7-2-2017

Descrição dos serviços	Quant.	Unidade	Preço unitário R\$	Preço subtotal R\$
11. Relatório de Investigação Confirmatória conforme descrito nesta licitação	1	Unidade	11.348,00	11.348,00
Valor Total			R\$ 54.395,55	



SECRETARIA DE INFRAESTRUTURA E MEIO AMBIENTE

Gabinete do Secretário

Chefia de Gabinete

ANEXO VIII – TERMO DE CIÊNCIA E NOTIFICAÇÃO

CONTRATANTE: _____
CONTRATADO: _____
CONTRATO Nº (DE ORIGEM): _____
OBJETO: _____
ADVOGADO(S)/Nº OAB: (*) _____

Pelo presente TERMO, nós, abaixo identificados:

1. Estamos CIENTES de que:

a) o ajuste acima referido estará sujeito a análise e julgamento pelo Tribunal de Contas do Estado de São Paulo, cujo trâmite processual ocorrerá pelo sistema eletrônico;

b) poderemos ter acesso ao processo, tendo vista e extraindo cópias das manifestações de interesse, Despachos e Decisões, mediante regular cadastramento no Sistema de Processo Eletrônico, conforme dados abaixo indicados, em consonância com o estabelecido na Resolução nº 01/2011 do TCESP;

c) além de disponíveis no processo eletrônico, todos os Despachos e Decisões que vierem a ser tomados, relativamente ao aludido processo, serão publicados no Diário Oficial do Estado, Caderno do Poder Legislativo, parte do Tribunal de Contas do Estado de São Paulo, em conformidade com o artigo 90 da Lei Complementar nº 709, de 14 de janeiro de 1993, iniciando-se, a partir de então, a contagem dos prazos processuais, conforme regras do Código de Processo Civil;

d) Qualquer alteração de endereço – residencial ou eletrônico – ou telefones de contato deverá ser comunicada pelo interessado, peticionando no processo.

2. Damo-nos por NOTIFICADOS para:

a) O acompanhamento dos atos do processo até seu julgamento final e consequente publicação;

b) Se for o caso e de nosso interesse, nos prazos e nas formas legais e regimentais, exercer o direito de defesa, interpor recursos e o que mais couber.

LOCAL e DATA: _____

GESTOR DO ÓRGÃO/ENTIDADE:

Nome: _____
Cargo: _____
CPF: _____ RG: _____
Data de Nascimento: ____/____/____



SECRETARIA DE INFRAESTRUTURA E MEIO AMBIENTE

Gabinete do Secretário
Chefia de Gabinete

Endereço residencial completo: _____
E-mail institucional: _____
E-mail pessoal: _____
Telefone(s): _____
Assinatura: _____

Responsáveis que assinaram o ajuste:

Pelo CONTRATANTE:

Nome: _____
Cargo: _____
CPF: _____ RG: _____
Data de Nascimento: ____/____/____
Endereço residencial completo: _____
E-mail institucional: _____
E-mail pessoal: _____
Telefone(s): _____
Assinatura: _____

Pela CONTRATADA:

Nome: _____
Cargo: _____
CPF: _____ RG: _____
Data de Nascimento: ____/____/____
Endereço residencial completo: _____
E-mail institucional: _____
E-mail pessoal: _____
Telefone(s): _____
Assinatura: _____

Advogado:

(*) Facultativo. Indicar quando já constituído, informando, inclusive, o endereço eletrônico.